Ci siamo: aumenti a pioggia

ROMA — Merloni e la delegazione della Confindustria si incontrano con Spadolini oggi alle 17. Secondo gli industriali, la manovra economica che il governo si appresta a varare è piena di incognite.

In mattinata il presidente del Consiglio vede Craxi. Nel primo pomeriggio, dopo un incontro con i presidenti delle Regioni per discutere i tagli alle spese degli enti locali, Spadolini vedrà anche Biasini e Zanone.

Per domattina, quando si riunirà il Consiglio dei ministri, tutto dovrebbe esser pronto: l'incontro con Merloni viene definito l'ultimo ostacolo, anche se tra i più difficili. Tra gli aumenti sono previsti il rincaro del 10% delle tariffe ferroviarie, quello della benzina (50-70 lire?), il raddoppio dei massimali minimi obbligatori per le polizze di assicurazione, un ritocco dello scatto telefonico ordinario che passa a 100 lire.

• A PAG. 14

GIOVEDI' 29 LUGLIO - ANNO 114 - NUMERO 184

Giovedì 29 Luglio 1982

STAMPA SERA

QUOTIDIANO D'INFORMAZIONI - TORINO, VIA MARENCO 32 - TEL. (011) 65.681 - CODICE DI AVVIAM. POSTALE 10126 - SPEDIZIONE IN ABBON. POSTALE (GRUPPO 1/70) - LIRE 400 (ARRETRATI IL DOPPIO)

Informacase ti dice tutto sulle case.
È una iniziativa Edilcase, organizzazione immobiliare.

INFORMACASE
EDILCASE
Corso Matteotti, 47 Torino
Tel. 54.81.54

La bimba abbandonata

GRAVE LA MADRE DI DEBORAH

• A pagina 3

Comincia domani la grande vacanza dell'industria

Difendiamo chi parte dai killer della strada!

La strage dei bambini sulla Livorno-Sestri impone vigilanza e durezza: occhio agli automezzi pesanti che vanno oltre i limiti e s'impegnano nei sorpassi

• Milioni di italiani partono domani per le vacanze. Lunghe colonne di auto, i caselli autostradali presi d'assalto. Ma le insidie della strada sono in agguato: nervosismo per le «code», sorpassi azzardati, mancata osservanza della distanza di sicurezza fra veicolo e veicolo. La velocità può diventare un nemico pericoloso: ogni anno è una strage. E il tragico incidente accaduto due giorni fa sull'autostrada Viareggio - Sestri Levante (quattro bambini uccisi su una «Simca» ferma vicino al guard-rail da un Tir in sorpasso) dimostra che l'ebbrezza della «corsa» può trasformare un automobilista in un potenziale killer.

Il racconto fatto ieri da un testimone dell'incidente presentatosi spontaneamente al magistrato che conduce l'inchiesta è allucinante. Il Tir che ha ucciso i bambini era impegnato in una assurda gara di velocità con un altro pesante automezzo.

Polizia stradale, carabinieri in questi giorni sono mobilitati. Più severi saranno nel far rispettare tutte le norme del codice stradale, più dovremo ringraziarli.

Giornale interno festa e seminari per il «Freinet»

A ritmo serrato i lavori del convegno al «Bit» - Centinaia di insegnanti provenienti da tutto il mondo confrontano le loro esperienze

Proseguono a ritmo serrato i lavori del Convegno internazionale degli educatori «Freinet» a Palazzo del Lavoro. Dopo l'assemblea generale, che è stata introdotta da alcuni interventi di delegati della Fimem (Federazione internazionale dei movimenti di educazione moderna - pedagogia Freinet), sono partiti i laboratori e i seminari.

Il Bit è diventato un grande alveare dove si sono messe al lavoro le centinaia di insegnanti presenti. Dopo il saluto portato ai convegnisti dall'assessore comunale all'Istruzione, Eleonora Artesio, anche a nome dell'amministrazione provinciale, e da un rappresentante del provveditorato agli studi, sono intervenuti un esponente del movimento Freinet algerino ed una esponente del Brasile. Sono entrati nel merito del ruolo della Fimem Pierre Lespine, della segreteria nazionale, dell'Icem francese, e Rinaldo Rizzi, della segreteria nazionale del Mce.

Si è quindi aperta la discussione sulla struttura del programma dei lavori per queste dieci giornate di lavoro insieme.

Suggestiva infine è stata la serata presso la residenza del Bit. Tutte le delegazioni estere hanno portato dei prodotti tipici della loro terra: dalla Svezia alla Tunisia, dall'Austria al Messico.

I convenuti manifestano, attraverso la «festa insieme» un modo gioioso di incontrarsi, di conoscersi, di rompere con gli stati psicologici di freddezza comunicativa reciproca. E' una immagine, questa, che è parte dell'essere un insegnante della «pedagogia cooperativa e popolare», il quale è impegnato a coniugare l'aspetto cognitivo con quello affettivo, dando un senso «educativo» al suo intervento nei processi di apprendimento e di istruzione.

L'altro ieri si sono iniziati i laboratori. In tutto sono venti: linguistico, artistico - figurativo, artistico - musicale, manipolativo, degli audiovisivi, informatico, antropologico.

Si è pure costituita una «redazione della Ridef»: ogni giorno, alla mattina, uscirà un numero speciale di un giornalino che riporterà una serie di informazioni preventive e consuntive assieme ad altri contributi pedagogici e d'animazione della riflessione.

«Sono innocente» grida disperato presunto rapinatore di coppiette

L'episodio sarebbe avvenuto a Collegno - Gaspare Pollari avrebbe addirittura aggredito un conoscente che si era appartato con la ragazza - Sostiene di avere un alibi - Oggi il processo

GASPARE POLLARI IN TRIBUNALE ACCUSATO DI RAPINA

Gaspare Pollari, 31 anni, Collegno, compare oggi davanti ai giudici della sezione feriale del tribunale: è accusato di aver rapinato una coppietta appartata alla periferia del paese. E' difeso dall'avvocato Pettiti.

La vittima, Claudio Zamboni, pure di Collegno, dice di averlo riconosciuto subito, nonostante un casco da motociclista con visiera che gli copriva tutta la faccia. Lui dal carcere ha già scritto chili di lettere a tutti i magistrati dicendo, disperato, che è innocente. Quattro testimoni assicurano che quella sera, all'ora dell'aggressione, era in casa loro. Hanno giocato a carte.

Il processo era già stato fissato la settimana scorsa, ma ha dovuto essere rinviato. Il principale accusatore, lo Zamboni, non si era presentato all'udienza. La sua deposizione è stata considerata fondamentale e il giudice Fassone ha aggiornato l'udienza a oggi, ordinando che la vittima fosse accompagnata in tribunale.

La rapina avviene il 28 giugno. Lo Zamboni e la fidanzata sono in automobile, ferma in una piazzuola accanto alla strada. Il lampione da lontano manda poca luce. I due non si accorgono che un uomo si avvicina: quando sentono lo scatto della portiera che si apre, è troppo tardi.

L'aggressore infila un braccio nell'abitacolo, fa vedere che è armato di pistola e ordina: «*Calma, fuori i quattrini*». Prende il portafoglio con trentamila lire, ma gli pare poco. Si fa consegnare l'orologio, un anello e una catenina. Indugia in qualche complimento pesante con la ragazza, poi scompare nella campagna.

L'aggressore porta una sciarpa al collo e un casco da motociclista in testa, ma lo Zamboni è certo che si tratti del Pollari. Sono entrambi di Collegno, abitano nello stesso quartiere, si conoscono da tempo. Lo Zamboni dice anche che, quella stessa sera, subito dopo la rapina, passa sotto la casa del Pollari e lo chiama dalla strada. Vuole delle spiegazioni: ma non risponde nessuno. Al mattino si presenta dai carabinieri e lo denuncia.

«*Ma perché?* — chiede il Pollari al maresciallo che lo arresta — *Io non ho fatto niente. Non mi sono mosso da casa. Ero con i miei familiari, tutti attorno al tavolo. Avevamo la televisione accesa*».

Rapina a Favria

Rapina alla trattoria Rosa Bianca di Favria, ieri mattina, alle 7. Nel locale appena aperto si trovava la titolare, Nerina Bortolon, che ne ha da pochi giorni assunto la gestione. Due giovani hanno fatto irruzione e, sotto la minaccia delle armi, hanno costretto la donna a consegnare loro i contanti, circa un milione di lire. Subito dopo sono fuggiti e hanno fatto perdere le loro tracce.

La rapina probabilmente è da collegare ad altri fatti avvenuti due sere fa a Favria.

**

Due giovani, Michele Carponara, di 21 anni, e Valerio Pentonera, 18, stavano scassinando la gettoniera della Sip posta nella cabina di corso Duca degli Abruzzi 17, verso mezzanotte, quando sono stati sorpresi da una pattuglia della polizia: arrestati.

Chiude la Lancia e Chivasso diventa un deserto estivo

Poco graditi campers e roulottes - Ressa alle agenzie di viaggio: i tours più richiesti sono quelli per l'Estremo Oriente o gli Usa - C'è anche chi preferisce le «spiagge» casalinghe dell'Orco e del Malone

Tempo di ferie, con la chiusura per ferie dello stabilimento Lancia, anche a Chivasso, che assumerà nella prossima settimana l'aspetto tipico di una città estiva: traffico scarso, limitato ai mezzi di passaggio, saracinesche abbassate, poca gente per le strade, anche nelle ore serali quando il fresco invita ad una passeggiata nei viali alberati cittadini, oppure lungo le sponde del canale Cavour.

Ma dove andranno i chivassesi in ferie? I gusti della gente sono ormai mutati anche in un centro di provincia come Chivasso, che nel giro di pochi anni ha assunto l'aspetto di una città industriale, con le contraddizioni e i contrasti dei piccoli paesi agricoli, cresciuti troppo in fretta. Pare ormai essersi persa la tradizione della famiglia unita proprio durante le vacanze, e molti giovani hanno scelto le grandi città europee oppure le spiagge lontane.

Molti saranno comunque quelli che per motivi vari non potranno allontanarsi da casa, ed affolleranno le vicine sponde dei torrenti Orco e Malone. Ma Chivasso resta pur sempre una città d'immigrati, moltissime sono state le prenotazioni per il Sud: Puglia, Calabria, Sicilia, Sardegna, per il ritorno ai luoghi d'origine ad abbracciare i parenti lontani e crogiolarsi al caldo sole del Mediterraneo.

ANCHE PER CHIVASSO E' TEMPO DI ESODO

Da un sondaggio effettuato in città, pare che il campeggio o le roulottes siano ritenuti un po' scomodi, e quindi la maggior parte della gente preferisca stabilirsi in alberghi e pensioni al mare o in montagna. Chi ha più disponibilità finanziaria può invece permettersi un viaggio organizzato all'estero: i tours più richiesti sono Hong Kong, Bangkok o Baghdad, gli Stati Uniti d'America, l'India, Palma di Maiorca oppure le isole Canarie.

In Italia, le isole di Pantelleria, Lampedusa, le Eolie o Lipari oppure l'Elba sono le più richieste. Non mancano però gli amanti dello sci, che approfittano delle ferie per trascorrere qualche giorno sul manto bianco dei ghiacciai delle nostre vicine montagne.

Un concerto a Bardonecchia apre l'estate musicale

Hanno preso il via martedì nella chiesa di S. Ippolito di Bardonecchia gli incontri internazionali di musica, che occuperanno una parte rilevante nel calendario delle manifestazioni di agosto della città.

Il concerto tenuto da Isabelle Massara al flauto e Lorenzo Massara al pianoforte, con brani di Haendel, Schubert, Hindemith, Gaubert, Poulenc, ha ottenuto un ampio successo. Eterea, fragile, lunghi capelli neri annodati attorno alla nuca, simile a un famoso ritratto di Modigliani, Isabelle Massara è riuscita a carpire l'animo del pubblico attraverso le note del suo flauto.

Nella sonata n. 2 in sol minore di Haendel, l'affiatamento musicale che esiste fra i due concertisti, padre e figlia, è apparso così evidente che il suono pareva scaturire da un unico strumento. Un pubblico attento, che stipava la chiesa di S. Ippolito, ha seguito con vivo interesse l'esecuzione ed al termine ha applaudito a lungo.

Il giovane talento di Isabelle si è imposto soprattutto nei brani moderni. La concertista non ancora ventenne, dopo questo impegno nella nostra cittadina, si concederà un po' di riposo.

Società Italiana per il Gas p.a.
italgas
ESERCIZIO DI TORINO
Corso Regina Margherita n. 52
Tel. 23 96

Avviso agli Utenti

Una norma di sicurezza impone di chiudere il rubinetto del misuratore e i rubinetti degli apparecchi di utilizzazione (cucina, scaldabagno, apparecchi di riscaldamento, ecc.) quando non si usa il gas.

L'Esercizio Gas di Torino ricorda ai propri utenti di osservarla soprattutto in questo periodo estivo quando ci si assenta dall'abitazione per diversi giorni.

AIUTIAMOLI!
U.I.L.D.M.
UNIONE ITALIANA LOTTA ALLA DISTROFIA MUSCOLARE
Ente Giuridico D.P.R. n. 391 del 1/5/1970
Membro fondatore della EUROPEAN ALLIANCE OF MUSCULAR DISTROPHY ASSOCIATIONS con sede a LONDRA
Direzione Regionale Piemontese:
segreteria via Goffredo Casalis 70 - 10138 Torino
Tel. 766.771
C.C. Istit. San Paolo - sportello giornali - n. 0106 - C.C.P. n. 15613102
La Distrofia Muscolare Progressiva è una tremenda REALTA'
Nella ricerca la speranza
Aiutateci a finanziare la ricerca scientifica della distrofia muscolare!

Due ragazzine violentate dagli amici Una storia di rabbia e indifferenza

E' successo alla Falchera - «Siamo state con quei ragazzi per tutta la domenica e ci hanno portato in giro coi motorini. Poi siamo finiti sotto un ponte» - Un quartiere che lotta contro l'emarginazione - «Vorrei vedere te, se fossi nato qui senza una lira...»

Ha quindici anni, una faccia da bambina non troppo sviluppata, capelli ricciuti neri lunghi sulle spalle, pantaloni di velluto e camicetta. E' la ragazzina al centro dell'ennesimo episodio triste di violenza carnale che ha per sfondo il panorama della Falchera, uno dei tre «poli difficili» di Torino. Gli altri due sono via Artom e le Vallette, dei quali il primo, forse, è quello che maggiormente si è evoluto, in senso positivo, negli ultimi anni.

La Falchera, invece, è rimasta la stessa di sempre. Anzi, peggio di sempre, se è vero, come è vero, che accanto al «ghetto» primigenio, costruito anni ed anni fa, se è sorto un altro, chiamato la Falchera Nuova, a poche centinaia di metri di distanza.

Ma lei, C.B., minorenne, come si è trovata in questa storia? Alle spalle ha una vita difficile, una famiglia «sbandata», almeno se valutata sui metri della gente normale, una madre la cui vita sentimentale è abbastanza burrascosa, fratelli e sorelle numerosi. Già una volta era scappata da casa: «Scappata non tanto per cercare avventure, ma per cambiare aria, perché non ce la facevo più. Poi ero tornata a casa, ma non riesco a resistere. Così me ne sono andata di nuovo».

FALCHERA: UN QUARTIERE DOVE LA VITA E' DIFFICILE

E che la ragazzina, insieme alla sua amica di tredici anni, R.D., con lei coinvolta in questa storia di violenza e di squallore, se ne sia andata volontariamente con i ragazzi che, poi, avrebbero abusato di lei, è provato dal fatto che lo stesso magistrato parla di «sottrazione consensuale di minore», nei confronti dei tre presunti colpevoli.

Parla anche di violenza carnale e di atti di libidine violenta, visto che le due ragazze sono andate dai carabinieri a sporgere regolare denuncia nei confronti di Salvatore Selvaggio, 22 anni, e Calogero Laria, 19 anni, nonché di un altro giovane, anche questo minorenne, G.I., di diciassette anni.

«Siamo state con quei ragazzi per tutta la domenica — *sono i ricordi di C.B.* — e ci hanno portate in giro con i motorini. Poi siamo finiti tutti sulla sponda di un fiume, sotto un ponte». *C'è voluto del bello e del buono per capire quale fosse il ponte, sulla Stura. Poi le indagini sono riuscite finalmente anche ad individuare i responsabili.*

«Noi non possiamo dire se loro hanno pensato subito di fare l'amore con noi, passavamo un pomeriggio insieme, ecco tutto. Poi sono successe delle altre cose, non volevamo più stare con loro, si sono messi a gridare e ci hanno fatto anche male».

I tre fermati, naturalmente negano tutto, ammettono solo di essere stati a passeggio insieme alle ragazze, ma niente di più. «C'è stato un momento in cui credevo che non saremmo più riuscite ad andare via» è la conclusione di C.B., che il suo racconto lo ha fatto senza lacrime, quasi senza stupore, come se non ci fosse il posto per stupirsi, nei suoi quindici anni già fin troppo vissuti.

«Quello che è allucinante — *dice una persona che ha avuto modo di incontrarla dopo l'accaduto* — è che queste ragazzine, così giovani, siano già così disponibili ad avere rapporti con ragazzi di poco più adulti di loro. In questo caso si è finiti nella violenza, qualcosa deve aver fatto scattare un meccanismo di rifiuto in extremis e i partners delle ragazzine non l'hanno accettato. Ma i presupposti sono drammatici, l'ambiente è drammatico».

Ci si ritrova per l'ennesima volta a parlare della Falchera, del «ghetto». L'ennesima volta a dire le stesse cose.

Gli anni passano, ma l'evoluzione qui pare non esserci. Come dieci anni fa, come dal primo momento in cui il quartiere fu creato con l'etichetta di «città giardino», in realtà come «giardino zoologico» per quella «razza strana» che erano i «meridionali». La Falchera è passata attraverso le esperienze di un comitato che si è battuto a fondo, attraverso un parroco che ha lottato e lotta. Ma l'ambiente è immerso in un suo torpore che pare irreversibile.

«Vorrei vedere lei — *mi dice un ragazzo che sta appoggiato ai banchi del mercato* — se fosse nato in un posto come questo, con una famiglia magari povera, con le lire contate, anche senza lire forse. Vorrei vedere lei, se sarebbe qui a far domande stronze».

I tre aggressori delle ragazzine, perquisiti dopo l'arresto, non avevano con sé che pochi spiccioli, nemmeno i soldi per tre caffè. Avevano i motorini, che non si sa bene come si erano procurati. Quando si dice «senza una lira» è letterale, in questi casi.

A parte le domande, però, che cosa è possibile fare, per cambiare questa realtà dal di dentro?

«Noi tutto quello che si può fare è cercare di lavorare. Qualche volta ci riusciamo, altre no. Più spesso no. Basta dare l'indirizzo, che ti guardano già storto. Ma che cosa dobbiamo dire, noi, quando ci dicono "Falchera" e pare che dicano merda? Ce ne stiamo qui, nel ghetto. L'anno fatto apposta, no? Di noi si accorgono solo quando qualcuno combina dei casini, grossi o piccoli che siano. Ma guardi che ci siamo anche tutti gli altri giorni, sa? Come mai non viene mai, gli altri giorni, lei»? **ma. b.**

In ospedale la mamma di Deborah Ha un'infezione ed è senza droga

Lidia, la sedicenne che da tre anni prende eroina, è stata ricoverata al «Martini» in gravi condizioni - Due crisi da astinenza e una serie di mali - Non si era curata dopo il parto, quando era fuggita con la bimba

Non c'è pace per Lidia, la sedicenne tossicomane che domenica ha abbandonato sua figlia, Deborah, in un portone di via San Secondo. Ieri, dopo che l'altra sera i carabinieri l'avevano rintracciata e denunciata a piede libero per abbandono di minore, è stata ricoverata all'Astanteria Martini per un'ennesima crisi di astinenza da droga.

I sanitari, dopo le prime cure che l'hanno in parte calmata, le hanno effettuato un esame completo per accertare le condizioni generali di salute. E' stato così scoperto quel che si temeva: essendo praticamente fuggita dal Mauriziano, dove ha partorito, dopo due giorni dalla nascita di Deborah e non essendosi più curata, ha contratto una grave forma di infezione vaginale.

E' stato necessario provvedere d'urgenza al trasferimento al Sant'Anna, dove Lidia si trova da ieri pomeriggio per le cure specializzate del caso. Nel frattempo continua a venirle somministrato il metadone considerato il suo grave stato di assuefazione alla droga.

E' molto probabile che dopo questi nuovi episodi intervenga il giudice per disporre provvedimenti

LA PICCOLA DEBORAH STA BENE

Che cosa rischiano i genitori

Secondo l'avvocato Luigi Tartaglino, la bambina-madre che ha lasciato la sua Deborah appena nata sotto un portone di via San Secondo non dovrà comparire in tribunale ma sarà necessario ricoverarla in un centro di rieducazione.

Il reato per «abbandono di minore» è trattato nell'articolo 591 del codice penale: chi abbandona un piccino più giovane di 14 anni o persona incapace che gli è affidata è punito con il carcere da un minimo di sei mesi a un massimo di 5 anni. La legge contempla anche una serie di altre possibilità: se dall'abbandono derivano lesioni personali la pena va da uno a sei anni, se è causa della morte da quindici mesi a sette anni. La responsabilità è maggiore quando sono i genitori che abbandonano i figli: in questo caso il giudice dovrà aumentare di un terzo la pena-base.

Il codice, esplicitamente, prevede una sola attenuante: quella dell'articolo 592 «per motivi di onore». In questo caso la condanna va da tre mesi a un anno fino a un massimo di 5 anni se il bambino muore.

«*Tuttavia* — ammette l'avvocato Tartaglino — *in casi di "abbandono di minori" troviamo sempre alle spalle delle storie dove di attenuanti ce ne sono a manciate. Madri choccate dal parto, donne che non avrebbero la possibilità di mantenere i figli e li affidano alla bontà del prossimo, gente inaridita nei sentimenti da vicende familiari penose*».

Lidia è tossicodipendente e ha sedici anni: una bambina essa stessa. «*Per i minorenni (anche quando commettono reati con persone adulte* — dice l'avvocato Tartaglino — *la legge ha sempre un occhio di riguardo. La loro responsabilità penale va giudicata "caso per caso" in base alla loro maturità in quel preciso momento*». L'inchiesta della magistratura si affianca a una indagine sociologica e psichiatrica. E nel caso di una ragazza di 16 anni, eroinomane, che dà alla luce e abbandona una bambina come non concludere che è immatura? La legge può proscioglierla dal reato penale e si incarica di rieducarla con personale specializzato. Questo, probabilmente, è il destino di Lidia.

Stuprano un compagno «Era solo uno scherzo»

E' successo al Ferrante Aporti - Assolti perché «incapaci di intendere e volere» i tre imputati, minorenni

Brutalità nel carcere minorile del Ferrante Aporti. Tre ragazzi di 17 anni, detenuti per reati di poco conto, hanno violentato il compagno di cella di un anno più giovane di loro. Due lo tenevano e il terzo, a turno, ne ha abusato. «*Avevamo cominciato per gioco* — hanno ammesso —. *L'idea era quella di fare uno scherzo un po' "pesante" all'amico. Non volevamo fargli del male. Poi, però, chissà come, è successo*».

Al processo per direttissima gli imputati sono stati prosciolti. Il presidente della sezione del tribunale dei minori Panzè ha giudicato che «*in quel momento*» i tre erano «*incapaci di intendere e volere*». Il pubblico ministero Baldelli aveva sostenuto che era più opportuno rinviare la decisione di sei mesi per verificare a distanza di un po' di tempo l'effettivo avvenuto pentimento dei ragazzi.

Gli imputati sono stati difesi dagli avvocati Wilmer Perga, Jelasi e Morone. «*E' un episodio* — ha sostenuto l'avvocato Perga — *che fuori dal carcere non sarebbe mai avvenuto. Ognuno dei tre, singolarmente, non avrebbe mai pensato a gesti del genere se non si fosse trovato in particolari circostanze. E' necessario riflettere sul fallimento dell'istituto carcerario per i minori*».

Da oggi due imputati sono ospiti del gruppo Abele e di una comunità di Venaria. Il terzo torna in famiglia. Anche la «vittima» va a casa. Dice di «*aver già dimenticato tutto*», capisce e perdona gli amici.

Il fatto accadde nel pomeriggio del 28 giugno. In una cella ci sono quattro ragazzi. Hanno alle spalle storie di famiglie a pezzi: genitori separati, padri violenti, educazione imparata sui marciapiedi dagli amici che sembrano più furbi.

Dei quattro, tre parlano ad alta voce, scherzano senza stare a badare se le loro battute sono un po' volgari. L'altro, invece, il più giovane, è sdraiato sulla branda e non partecipa alla discussione. «*Svegliati!*» gli gridano, «*stai sempre lì a dormire? Ti decidi a fare qualche cosa?*».

Lo trascinano giù dalla branda, lo spintonano di qua e di là, lo abbracciano, lo tengono, si eccitano a vicenda e salta fuori, non si sa come, la proposta di calargli i pantaloni. Quello tenta di reagire, si divincola, ma gli altri sono in tre, troppo forti per resistere. Lo costringono a inginocchiarsi sul pavimento. Poi lo violentano. **l. d. b.**

«La scuola materna di Salto Canavese è sporca e cadente»

Le condizioni igieniche disastrose denunciate in un rapporto dell'ufficiale sanitario - Polemiche in consiglio comunale a Cuorgnè

La scuola materna di Salto Canavese, frazione di Cuorgnè, versa in condizioni igieniche disastrose. Lo si potrebbe dedurre da una relazione dell'ufficio sanitario del Comune, dottor Oreste Vezzetti, recatosi in visita all'edificio dopo aver ricevuto una segnalazione del direttore didattico.

Ne è emerso un quadro francamente desolante, specie se si considera che l'asilo è frequentato da una quarantina di bambini, un numero superiore a quello sopportabile da un edificio vecchio e bisognoso di restauri immediati.

Nel riferire al sindaco, l'ufficiale sanitario parla di «*scarsissima e solo parziale pulizia del salone a piano terra, adibito a sala di refezione, dormitoio e trattenimento. Gli interruttori della luce sono staccati dalla sede e pendenti lungo il muro, con pericoli per il personale e i bambini*».

Questo ad una prima occhiata. Poi si passa all'analisi completa che non si rivela certo soddisfacente: «*I servizi igienici sono in disordine e non sono puliti in modo regolare, il soffitto della cucina necessita di una imbiancatura, le cantine, in parte adibite a deposito di derrate alimentari, sono in stato deplorevole e disastroso, sia per l'ordine che per la pulizia e le condizioni delle pareti*».

Ma non è finita: «*I locali del primo piano necessitano maggiormente di pulizia, che si ha l'impressione manchi completamente, perché vi si dedica un lasso di tempo troppo breve e totalmente insufficiente*». La relazione è arrivata anche nelle mani dei consiglieri della minoranza democristiana, che hanno chiesto spiegazioni nell'ultimo consiglio comunale.

L'assessore alla pubblica istruzione, Pier Mario Viano, ammette le carenze rilevate dall'ufficiale sanitario ma specifica «*che l'ispezione è avvenuta proprio in un periodo in cui l'addetta alle pulizie era in malattia*».

La logica obiezione riguarda la sua mancata sostituzione. «*Il problema è serio* — risponde l'assessore —. *L'asilo di Salto è gestito da un ente morale, una ex Ipab che non ha pianta organica. Quindi il Comune ha le mani legate. Può intervenire per la manutenzione straordinaria, e difatti quanto prima procederemo alla imbiancatura delle pareti. Ma deve tirare fuori i soldi senza sperare in un finanziamento, perché le attuali condizioni giuridiche non esistono*».

La situazione insomma non è dissimile da tante altre. A Salto il personale dipende dall'ente morale, ma viene pagato dal Comune. Un ibrido tra gestione pubblica e privata, che a quanto sembra non dà per il momento risultati eccezionali. «*Anche perché la struttura era stata concepita secondo vecchi canoni educativi* — commenta Viano — *e quindi è sorpassata, bisognosa di radicali modifiche*».

Che per il momento non avverranno.

g. p.

I cadetti scalano il Gran Paradiso Sedotti dal richiamo degli alpini

Fra loro anche una decina di allievi somali dell'Accademia di Modena - Diluvio a fondovalle, cielo sereno sulla vetta - Perfetta organizzazione - Non è stata una scampagnata di fine corso, ma un'esercitazione vera e propria

La prima squadra è rientrata al campo-base, vicino al rifugio Vittorio Emanuele II, alle 10. In testa il tenente colonnello Gentilucci, che ha guidato i 230 allievi della scuola militare di Modena in cima al Gran Paradiso, a quota 4061. Dietro di lui il maresciallo Tamagno, un veterano dell'alpinismo d'alta quota che assieme al maresciallo Epis, anche lui ieri sul Gran Paradiso, ha scalato l'Everest nel '73.

A parte queste guide d'eccezione, ad accompagnare ed aiutare gli studenti dell'accademia di Modena, c'erano sessanta alpini, in buona parte in servizio di leva, ma con alle spalle un'esperienza sufficiente a fronteggiare eventuali difficoltà.

Tutto si è svolto senza il minimo intoppo, grazie anche a un tempo che all'inizio sembrava dover compromettere la scalata. Alle 2.30, quando è stata data la sveglia nel campo-base a 2800 metri, c'era un forte vento gelido e si temeva la tormenta. Galvanizzati dall'idea di raggiungere la vetta di un monte così alto tutti i partecipanti, dopo una buona colazione, sono ugualmente partiti confidando nel tradizionale: «Audaces fortuna iuvat». E la fortuna è stata dalla parte di questi giovani tra i diciassette e i diciannove anni, per il 50 per cento meridionali, che non avevano mai visto la neve nella loro vita.

Mentre a fondo valle diluviava, il cielo, sul Gran Paradiso, si è aperto e la lunga colonna di più di trecento uomini ha cominciato ad arrampicarsi per coprire il dislivello di 1200 metri che la separava dalla vetta. Per due terzi il percorso era su ghiacciaio e tutti hanno dovuto calzare i ramponi compresi i dieci allievi somali dell'accademia che hanno partecipato come tutti gli altri alla scalata.

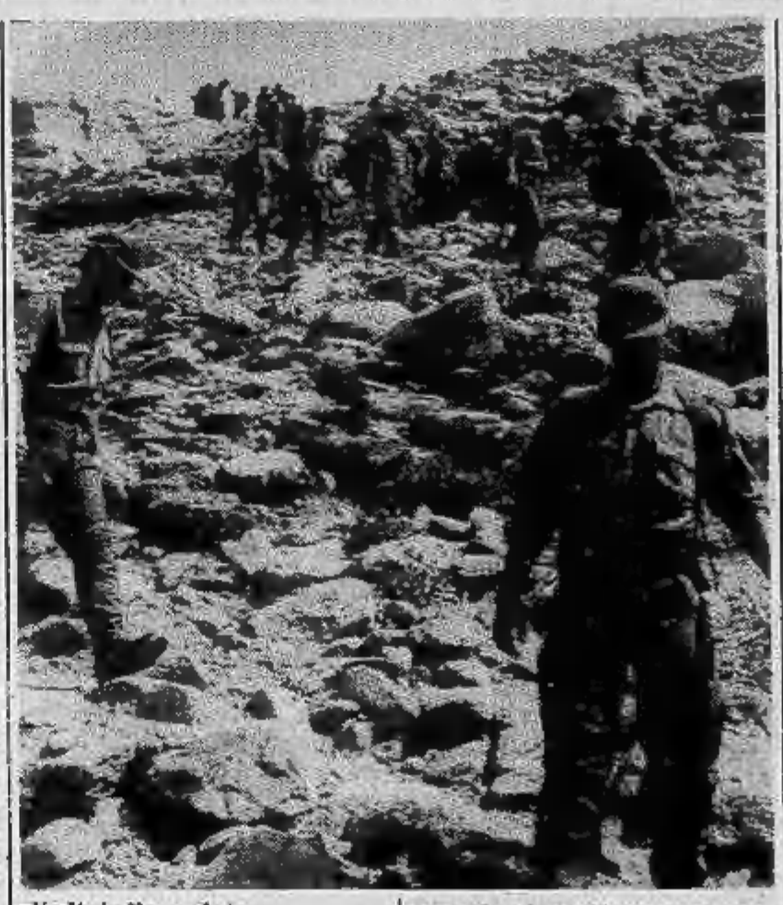

I primi sono arrivati a quota 4061 alle 8. Il tempo di scattare qualche fotografia e di nuovo a lottare con la parete di ghiaccio che, a causa del freddo, comunque modesto (un grado sotto zero) era compatto e sicuro. «*Se avessimo avuto bel tempo sin dall'inizio* — spiega uno degli alpinisti — *il ghiaccio avrebbe cominciato a diventare saponoso creando molte difficoltà agli allievi*».

Al campo-base, al ritorno, li attendevano il generale di divisione Franco De Vita, responsabile delle scuole militari; il generale Pietro Re, direttore dell'accademia di Modena, e il generale Luigi Cappelletti, comandante della scuola alpina.

Qualche frase di elogio e di incoraggiamento e quindi gli allievi hanno smontato il campo per continuare a scendere verso valle.

Per questa esercitazione c'era molta attesa anche tra i civili e molti hanno pernottato al rifugio Vittorio Emanuele per vedere partire le squadre, al buio, ognuna con un faro in testa.

Tutto è andato liscio perché la spedizione era stata preceduta da un mese di preparativi. Lezioni teoriche e pratiche, per gli allievi, che a loro volta erano state precedute da una particolare attività sportiva già a Modena. Non si è trattato, insomma, di una scampagnata da fine settimana, ma di un vero accostamento alla montagna che è servita a creare o rinforzare eventuali «vocazioni».

Venticinque dei giovani saliti ieri sulla vetta hanno deciso di entrare nel corpo degli alpini, una specialità che ha solo il nostro esercito e che vanta un'eccezionale tradizione.

La prossima tappa, per gli allievi, sarà Pisa, dove seguiranno un corso di paracadutismo. «*Si tratta di un corso volontario* — dice il generale Re — *ma vi aderisce sempre la totalità degli allievi. Dopo seguiranno i corsi di carristi, artiglieri e, alla Cecchignola, del Genio. A novembre rientrano a Modena per iniziare gli studi del secondo anno. Questi corsi hanno una duplice utilità: fanno sì che l'allievo acquisti una discreta conoscenza delle varie specialità per poter fare, successivamente, una scelta ponderata e non affidata al caso. Inoltre il contatto stretto con i giovani delle altre armi elimina certi malintesi e certi dualismi tanto dannosi e che derivano sempre dalla scarsa conoscenza che si ha del lavoro altrui*».

Per trenta giorni i 230 allievi di Modena hanno vissuto gomito a gomito con gli alpini imparando a conoscerne anche la personalità e la loro filosofia di vita. Forse qualche ufficiale ha peccato di ottimismo pensando che tra i meridionali saliti a quota 4061 possa verificarsi un processo di acclimatamento tale da far loro scegliere il corpo degli alpini.

Non c'è dubbio, però, che conoscendo direttamente chi sono le penne nere, come vivono e come pensano, sia nato un rapporto di stima che nessuna pubblicazione divulgativa avrebbe potuto creare.

c. m.

echi di cronaca

Bagno! Bagno! Bagno! Direttamente in fabbrica
Tutto l'arredamento del vostro bagno box doccia, specchiere, accessori. Visitateci alla DEAL-TO Bagno, via Nizza 41 e Via Cantallo 11 (Lungo Stura Lazio), tel. 851.596.

Ceronda di nuovo inquinata il torrente pieno di schiuma

Brutta sorpresa d'estate per il torrente Ceronda: una brutale iniezione di sporcizia. Ed è un gran peccato. Perché già sulle sponde erano tornati i pescatori e le acque stavano assumendo una colorazione quasi azzurra, cristallina. Si dovrà adesso ricominciare da zero.

E' successo ieri. Tra qualche giorno tutte le aziende che gravitano sul torrente chiudono per ferie. Anche per il corso d'acqua che bagna Venaria agosto è un mese di tutto riposo coi bambini che giocano sulle sponde, i pesci finalmente tranquilli, al riparo da ogni pericolo d'inquinamento e quindi di morte. Le paratie degli scarichi vengono bloccate per parecchie settimane. Ma forse quest'anno non sarà così. Il saluto della civiltà che produce al torrente dove per tutto l'anno si scaricano i rifiuti non è stato per niente delicato. Anzi.

Una valanga di schiuma ha trasformato il corso d'acqua in una mistura velenosa che certo non gioverà al risanamento. Tutti hanno potuto osservare immagini incredibili, ben lontane da quelle che abitualmente, sulle cartoline-ricordo, rappresentano i nostri fiumi: schiume e veleni, sostanze chimiche e morte. E' probabile che qualcuno (forse qualche azienda) abbia voluto «ripulire» i suoi serbatoi prima di chiudere i cancelli. Non è stata davvero un'idea brillante.

INDIRIZZI UTILI

ABBIGLIAMENTO BAMBINI Baby Club, via Nizza 43 telef. 683.656
ACCONCIATURE MASSIMO Centro Bellezza v. S. Teresa 10 t. 519.053 - 511.032
ANTONIO CONSIGLIO haut coiffeur c. De Gasperi 26/d tel. 562.862
HAUT COIFFEUR Cuperi Luigi via Teofilo Rossi 3 tel. 540.872
NINI PETTENUZZO Parrucchiere per signora via Alfieri 16 tel. 530.844
ANTOINE DERVIN coiffeur stylist aperto tutto agosto. Via Assarotti 17 t. 511.225.
DENTISTA SPECIALISTA 24 ore su 24 previa telefonata al 744.840 festivi feriali riparazioni protesi v. Pinelli 100
STUDIO DENTISTICO FILADELFIA via Filadelfia 237/1 tel. 679.153 - 309.30.24. Aperto agosto.
DENTISTA ANCHE FESTIVI, orario continuato via Carlo Alberto 55 tel. 530.042. Riparazioni protesi urgenti.
DENTIERA ROTTA? Accurate riparazioni in giornata tel. 386.146
ERTE LAMPADARI via Cigna 2 tel. 521.22.14 aperto agosto per risolvere i vostri problemi d'illuminazione.
OTTICA TRE via Magenta 2
OTTICA MOLINETTE p. Carducci 126
OTTICA BONINO via Po 8 bis
RISTORANTE LA FORNACE «Un angolo di Liguria con le sue specialità» via Fornace 49, Alpignano tel. 967.49.42 Tutte le sere fantastica grigliata all'aperto. Gradite le prenotazioni
LA BECCACCIA Ristorante MARE aperti tutto agosto tel. 661.04.85.
TELEVISORI riparazioni tel. 210.768
ELETTRAUTO v. Ormea 90 t. 682.520
GOMMISTA c. Palermo 97/h t. 280.677

INFORMITALIA
ISTITUTO NAZIONALE INFORMAZIONI
Controlli indagini infedeltà
Corso Vitt. Emanuele, 107

VACANZE A SETTEMBRE
nei villaggi di **FAVIGNANA, ARBATAX, TROPEA, SELLIA MARINA**
Quote da L. **260.000** per una settimana di soggiorno tutto compreso.
Informazioni e prenotazioni:
VACANZE - Via S. Tommaso 20
TORINO - Tel. 517.506
oppure presso il Vostro Agente di Viaggio.

«LA VERITA' DEL REGNO» UN CORO A 13 MILA VOCI

Si apre oggi allo stadio comunale il congresso dei Testimoni di Geova - 13 mila i delegati, 150 mila i fedeli coinvolti

Prosegue a Torino l'happening di preghiera dei «testimoni di Geova». Da oggi sino a domenica lo Stadio Comunale verrà trasformato in una immensa chiesa. Tredicimila delegati canteranno, mediteranno, esprimeranno i loro sentimenti di gioia e di ringraziamento per aver scoperto «la verità». E' così tutti gli anni in 21 città, in un crescendo di partecipazione che forse coinvolgerà oltre centocinquantamila persone.

Il tema dell'incontro è la «verità del Regno». Sarà l'occasione per ribadire fede e convincimenti. Ancora una volta una folla di persone attraverserà Torino confondendosi con la gente, cercando di diffondere il «messaggio». I «testimoni di Geova» sostengono di offrire certezze che a molti suonano inviti all'utopia, ad altri appaiono come ancore di salvezza. Forse sono proprio queste «certezze» a far crescere contrariamente ad ogni previsione la folla di proseliti che sa vincere resistenze e superare difficoltà.

Di porta in porta

Per tutto l'anno, quasi come fantasmi in una società che preferisce spesso snobbarli, bussano a migliaia di porte per porgere le loro pubblicazioni e le loro convinzioni. La loro è una religione decisamente austera, troppo rigida, troppo dogmatica, aperta al dialogo ma soltanto per convertire. Sono questi gli aspetti che a volte suscitano perplessità tra chi cerca di capire la fede dei testimoni di Geova.

«Ma chiunque crede seriamente — dice Alberto Bertone, ministro del culto — nella sua religione dovrebbe pensare che è quella giusta. Altrimenti quale altra ragione dovrebbe esserci per interessarsene?».

Le «regole di vita» di questa folla di «fratelli e sorelle» sono scolpite nella pietra, incise nel bronzo e nessuno mai potrà modificarle. «Così vuole la Bibbia», si giustificano. In nome e con la forza del Vecchio e Nuovo Testamento hanno stilato un codice di comportamento tutt'altro che leggero.

Lo discuteranno per quattro giorni. Sostengono che le condizioni mondiali sono un buon barometro e indicano che mai nel passato c'è stato un tale disperato bisogno di vero cambiamento nella situazione umana. «Per molti — dicono — la vita in questo mondo diventa ogni anno più difficile e i pesi aumentano. Il mondo diventa sempre più violento e il malcontento e l'insoddisfazione s'aggrava. Il programma del congresso spiegherà nei particolari perché il mondo si trova ad un bivio e quali sono le prospettive del futuro».

Uniti nella parola di Cristo

Intervista ad Alberto Bertone, torinese, ministro del culto

E' un «anziano» della congregazione. Alberto Bertone è ministro del culto dei testimoni di Geova torinesi, e tale qualifica gli è riconosciuta dallo Stato. A lui chiediamo che cosa significa essere testimoni di Geova, oggi a Torino.

«Fare del cristianesimo un modo di vivere — risponde —. E come apostolato, contattare periodicamente e stabilmente trecento famiglie, per studiare con loro la Bibbia».

Perché rifiutate l'ecumenismo con gli altri cristiani?

«Perché c'è un solo cristianesimo, quello di Cristo che disse "Se rimanete nella mia parola, siete miei discepoli". Noi crediamo di essere rimasti nella parola di Cristo».

Perché annunciate sempre la fine del mondo?

«Perché già Gesù l'ha annunciata. Noi non azzardiamo date, ma le profezie permettono di identificare una generazione che noi affermiamo essere questa, iniziata intorno all'anno 1914».

Cosa avverrà del mondo e dell'umanità?

«Non sarà la fine del pianeta. Più semplicemente, i giusti continueranno a vivere sulla Terra e i malvagi saranno giudicati da Dio. Qualcosa di simile al diluvio di Noè».

Il taccuino

L'appuntamento è allo Stadio Comunale. Il congresso incomincia alle 14,50 con un discorso del presidente Salvatore Muto, prosegue alle 17,30 con un intervento di Walter Farneti su: «Da che parte siete nella contesa?».

Venerdì, alle 15,10 Sergio Del Col parlerà sul tema: «Il tempo rimasto è ridotto». Seguirà un dramma dal titolo: «Come udranno senza qualcuno che predichi?».

Sabato alle 11 conferenze su: «I principi biblici ci aiutano a combattere la permissività». Alle 11,40 è in programma il battesimo e l'ordinazione dei ministri.

Essere minoranza: una scelta difficile

Gli episodi di intolleranza si ripetono: due mesi fa in Sardegna una folla inferocita ha dirottato il funerale di un ragazzo nella chiesa cattolica

«La verità che può rendervi liberi». Con questo tema, una conferenza pubblica concluderà domenica il congresso dei testimoni di Geova. Probabilmente non si tratta di una scelta casuale, anche se l'accento, più che sul «liberi», verrà posto sulla «verità».

E' giusto sia così, per chi professa una fede religiosa. Ma anche per gli altri, per tutti gli altri che formano la maggioranza, è la libertà che va annunciata e difesa. Essere in minoranza nel nostro Paese non è mai stato facile, da secoli; e più una minoranza si fa consistente, maggiormente incontra vita difficile. I testimoni di Geova, ormai più di centomila in Italia, da qualche tempo lamentano un acuirsi dell'intolleranza nei loro confronti, specie in alcune regioni, che raggiunge talvolta la persecuzione religiosa delle istituzioni. Occorre ricordare che la libertà e il rispetto delle minoranze è la garanzia della libertà di tutti?

Circa due mesi fa in Sardegna, una folla (credente, ma inferocita) ha «dirottato» un funerale dei testimoni di Geova nella chiesa cattolica. Il motivo adottato era che il morto, un ragazzo, non aveva seguito da vivo i genitori nella conversione alla nuova fede. Così il parroco celebrò il suo rito, con soddisfazione dei parrocchiani, dimenticando anche lui che le cerimonie funebri, in ogni società, si celebrano per i vivi, non per il morto che ormai di bisogni terreni ne ha ben pochi da soddisfare. E che le preghiere più fervide (quindi le più efficaci, si presume) sono quelle di chi ti ama.

Ma tant'è. Già un anno fa, tutta Cagliari venne tappezzata di manifesti che additavano i testimoni di Geova quali «*fanatici falsificatori*» e «*disgregatori della famiglia*». Il risultato si è che, ogni tanto, una «sala del Regno» viene presa d'assalto e devastata.

Eppure la scelta nonviolenta di questi cristiani è proverbiale. Proverbiale e totale, dal momento che oltre duecento testimoni di Geova sono in galera per renitenza alla leva, mentre la legge che permetterebbe loro il servizio civile sostitutivo, sotto il controllo di amministratori non militari, giace tra le sabbie del Parlamento.

Infine il caso degli Oneda, condannati nel marzo scorso dal tribunale di Cagliari a 14 anni di carcere. Con una sentenza sconcertante, i coniugi sono stati riconosciuti colpevoli di omicidio volontario per non aver sottoposto la figlioletta talassemica a trasfusioni di sangue, pur non opponendosi a che lo facessero le strutture pubbliche, e nonostante quella malattia fosse inesorabile.

Agli Oneda viene tuttora negata la libertà provvisoria, come pericolosi criminali. Aspettano il giudizio d'appello.

Non solo i loro compagni di fede attendono giustizia per gli Oneda. Cancellare anche il sospetto di persecuzione religiosa, è un obbligo di coscienza civile per tutti.

Gianni Pennacchi

Charles Taze Russell è il fondatore. Nasce nel 1852 a Pittsburgh in Pennsylvania. E' figlio di un piccolo commerciante e proviene dal protestantesimo avventista. Si riunisce regolarmente con altre persone per studiare la Bibbia e incomincia la sua avventura. Il suo messaggio risuona in tutti i continenti e la biblica massa dei seguaci continua a crescere: novanta nel '46, settantunmila nel '78, quindicimila in Piemonte e Valle d'Aosta, tredicimila quelli che per quattro giorni riempiranno di preghiere e canti lo Stadio comunale di Torino.

Non hanno chiese. Ogni comunità recupera una sala d'incontri. Abitualmente è una stanza accogliente dominata da un leggio con la Bibbia. Frequenti riunioni cadenzano la vita delle comunità. Una volta all'anno si svolgono i congressi di distretto. Ovunque la stessa coreografia: il predicatore che parla, la gente che ascolta, giovani, bimbi, mamme. Si chiamano «testimoni di Geova» e si avventurano tra l'indifferenza di tante persone, gli sguardi stupiti di molti.

Hanno un'abitudine: andare di porta in porta per annunciare «il regno di Dio». La fanno con estrema convinzione e raccolgono proseliti. Hanno successo. Forse perché il loro è comunque un messaggio di speranza. Con la loro insistenza quasi missionaria riescono a far breccia in una società dominata da «non valori».

Non fumano non bevono non ballano

Eppure distribuiscono a piene mani regole di vita tutt'altro che facili, tutt'altro che leggere. Non fumano, non votano, non vogliono accettare il servizio militare, dicono «no» alla pornografia, alla droga, evitano le sale da ballo, non accettano trasfusioni di sangue, bevono «moderatamente» alcolici. La loro è veramente una religione con tanti «no». Troppi? Chissà.

I «testimoni» si dimostrano felici e sereni e la loro tranquillità nasce dalla convinzione di essere nel giusto. Integralisti? Senza dubbio. Per quattro giorni a Torino sugli spalti dello Stadio che hanno accuratamente ripulito invocheranno Dio, leggeranno e commenteranno le Sacre Scritture in una atmosfera di estrema umiltà, ma anche di gioia e di soddisfazione per potersi ritrovare in tanti e tutti per pregare Geova.

Ma chi sono? Socialmente sono più ancorati alle classi operaia e piccolo-borghese. Nelle loro file i dirigenti e i professionisti sono pochi. Volti qualunque, robuste mani di lavoratori. Sono molto «cocciuti» perché terribilmente convinti di «aver trovato la buona novella». La loro certezza a volte può anche infastidire. E' capace di far fronte a qualsiasi terremoto culturale, di rispondere a qualunque interrogativo.

Vivono di utopie? «No — rispondono — fede sorretta dalla ragione». Ma che cosa aspettate? «Il Regno di Dio che si scontrerà coi governi di questa terra». Perché non votate? «E' semplice, abbiamo già un governo con un re, Gesù Cristo che dovrà tra poco spazzar via dalla terra tutti coloro che la rovinano per realizzare la volontà di Dio». E questa società? «E' marcia. Vogliamo col nostro messaggio lavare i cervelli della gente dalla sporcizia accumulata».

Gian Mario Ricciardi

MEDICI A UN PASSO DALLO SCIOPERO OGGI L'INCONTRO PER IL CONTRATTO

Dall'esito dipende l'astensione dal lavoro di tutti i sanitari proclamata per domani - Il problema di un «contratto unico» per la categoria, agganciato a quello degli ospedalieri - Lo vogliono i confederali, altri sindacati no

Non è impresa facile fare un contratto unico per tutti i lavoratori della sanità. Se ne stanno accorgendo sindacalisti e politici che siedono al tavolo delle trattative per il primo contratto di lavoro dei dipendenti del Servizio sanitario nazionale: come dire, di tutto l'universo dell'assistenza sanitaria italiana.

Per questo pomeriggio, alle 16, è previsto un incontro tra le forze sindacali e la parte pubblica. Da un lato Cgil - Cisl - Uil che aspettano questo incontro per capire in quale direzione volgere la «barca», dall'altro gli aderenti all'Anaao (sindacato che raggruppa aiuti e assistenti ospedalieri) che hanno proclamato uno sciopero per domani, condizionato, però, all'incontro di oggi.

Il nodo da sciogliere, quello principale, resta lo stesso di sempre: i confederali e alcuni sindacati medici vogliono il contratto unico per tutti. Altri si battono perché vengano stipulati contratti separati.

«*Come si fa ad andare avanti* — si chiede il professor Triolo-Regis, dell'associazione primari ospedalieri — *se tutti vogliono "appoggiarsi" agli ospedalieri? Lo sapevo che volendo un contratto unico per tutti si sarebbe scatenato un "appetito" formidabile. Che cosa succede? Che i dipendenti non ospedalieri vogliono essere equiparati al personale ospedaliero che ha stipendi più alti e che questo, a sua volta, visto il favorevole contratto ottenuto dai medici di base, non vuole essere da meno. Il tutto in un momento in cui, mi pare, non c'è una lira*».

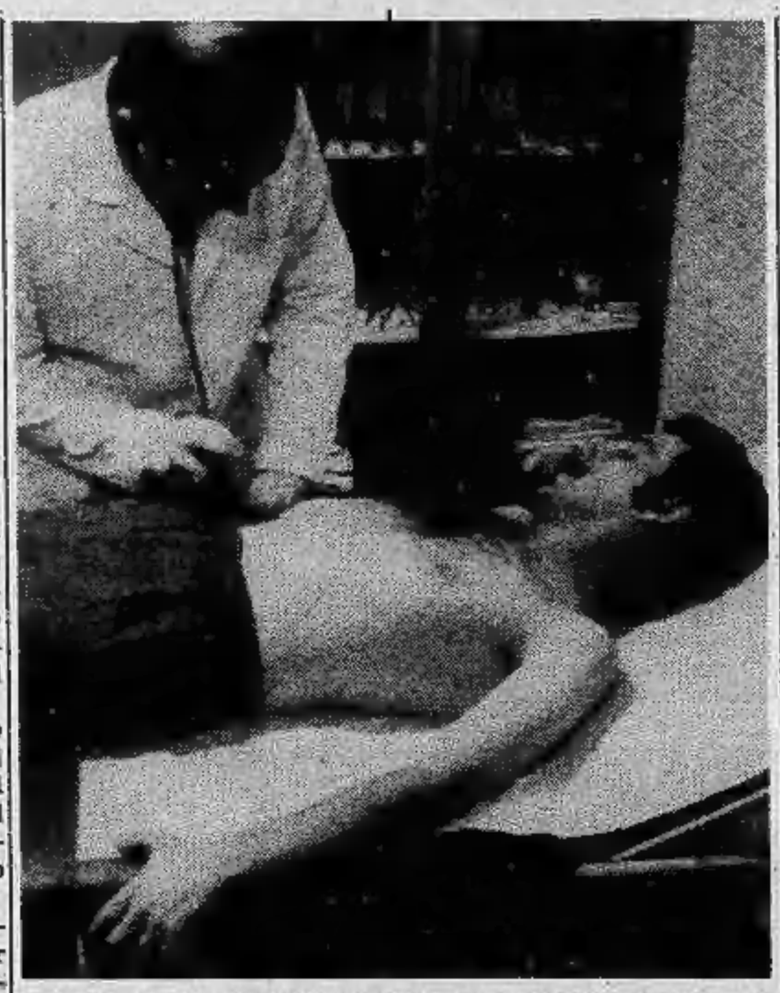

Pia Lai, della segreteria regionale della Cgil Sanità, chiede tempo. «*Vediamo come andrà l'incontro di oggi a Roma. Posso solo dire che sull'unicità del contratto Cgil, Cisl e Uil sono sulla stessa posizione*».

«*Abbiamo preparato la nostra piattaforma* — conferma Dovana, della Cisl — *e abbiamo già fatto la consultazione a livello regionale e nazionale. Sono state apportate lievi modifiche e ora il testo rappresenta le aspettative della base*».

Come verrà accolto dalla controparte? «*Ritengo che dovrebbe venire accolto favorevolmente, dal momento che s'è tenuto conto, molto responsabilmente, della situazione attuale nel nostro Paese. Per quanto riguarda la retribuzione, ad esempio, alcuni livelli sono stati mantenuti, mentre altri sono stati leggermente ritoccati*».

Al professor Chiadò Piat, dell'Anaao, chiediamo quali previsioni si possono fare sulla chiusura del contratto. «*E' mai possibile fare previsioni in Italia? Le trattative, per ora, sono ferme. Tutto dipende dalle scelte che dovrà fare il governo in materia di sanità. Da queste scelte, ovviamente, dipenderà l'andamento del contratto*».

Tutto in alto mare, dunque, a meno che qualche «valoroso» call una potente scialuppa di salvataggio.

Tante lacrime per Marco Slanzo a S. Sebastiano

Oggi i funerali per il bimbo morto annegato nel pozzo ad Aramengo - Accusa di omicidio colposo per il nonno?

Pochi passi sull'aia, sotto un cielo imbronciato. Uno scivolone, un tonfo: Per Marco Slanzi 2 anni, figlio unico, occhi marrone e capelli chiari, il mondo è finito lì, nella pozza di acqua fangosa così innocua, a vederla, così abituale nel panorama della cascina dove il piccino era venuto con la mamma a passare qualche giorno di vacanza dai nonni, in frazione Colombaro di Aramengo. Oggi a San Sebastiano Po Marco viene seppellito, fra le lacrime di tutto il paese.

I carabinieri hanno ricostruito attimo per attimo gli ultimi momenti del bambino: il figlio di Laura e Zefferino Slanzi, 24 anni lei, 28 lui, era arrivato in cascina solo pochi giorni fa. Martedì stava in cucina, con la mamma. Ha sentito dei rumori dalla stalla, dove il nonno era intento ad alcuni lavori. E' uscito quasi di corsa, per andare a vedere. L'uomo, Oreste Marchese, stava facendo funzionare una pompa per abbeverare il bestiame. L'acqua saliva da un pozzo pieno, dopo le ultime piogge. Un'altezza massima di circa tre metri.

Marco Slanzi per raggiungere la stalla è passato accanto a quel pozzo. Troppo vicino: ha messo un piede sulle assi che, in qualche modo, ne coprivano l'imboccatura. Probabilmente il suo piccolo corpo ha trovato una fessura attraverso la quale passare, una fessura trascurata perché troppo piccola per impensierire un adulto, ma fatale per un bimbo di due anni. E, in un attimo, è stata tragedia.

Il padre del bimbo, che si trovava al lavoro, è stato avvertito immediatamente, e si è precipitato sul luogo della disgrazia. Anche gli zii ed altri parenti hanno raggiunto la cascina di frazione Colombaro. La notizia si è sparsa in paese e non c'è stato amico o conoscente che non sia venuto a portare ai genitori affranti il proprio conforto. Ma per i carabinieri di Chivasso, oltre all'aspetto umano della tragedia c'è aperta anche la questione della responsabilità.

Come mai la buca era aperta? Come mai il pesante coperchio di cemento che usualmente la ricopre era spostato?

Dc: Balosso vice segretario cittadino

Paolo Balosso è il nuovo vicesegretario provinciale della dc. Lo ha annunciato stamane il segretario provinciale Paolo Sibille in una conferenza stampa tenuta con il responsabile della dc cittadina, Claudio Artusi, su riorganizzazione e rilancio del partito.

La segreteria provinciale ha anche informato della nuova composizione della giunta: il consigliere regionale Chiabrando è responsabile dei problemi del partito, il capogruppo al Comprensorio si occupa degli enti locali, Balosso del decentramento, Baltone dell'informazione, Mathieu della cultura-scuola, Beraudo di Pralormo del lavoro, Zattoni della sanità, Zanetti della consulenza tecnica.

A settembre la dc si doterà anche di un ufficio di consulenza per consiglieri e amministratori negli enti locali. A ottobre si terrà un seminario di due giorni per preparazione dei quadri dirigenti.

Tentano di rapinare una «Bmw»

Quando ieri sera Luigi Rolfo, 50 anni, è rientrato a casa, in via Baveno 58, ha trovato ad attenderlo sotto il portone due individui armati di pistola che gli hanno intimato di consegnare le chiavi della sua auto, una Bmw 520. Il Rolfo ha reagito, urlando, e dalle finestre del palazzo ha cominciato ad affacciarsi gente.

Vecchia maturità, addio. Ora si cambia

La «vecchia» maturità sta per andarsene in pensione. Ancora un anno scolastico. Poi, dal luglio 1984, gli studenti si misureranno con i nuovi «esami di diploma», anticipazione della riforma della scuola secondaria superiore.

Il testo di legge approvato dalla Camera fissa i criteri per la composizione delle commissioni (per un terzo, escluso il presidente, formate da membri interni) ed estende a tutte le discipline del quinto anno la «materia» d'esame. Toccherà successivamente (entro dodici mesi dall'entrata in vigore della legge) al governo precisare con un decreto delegato l'articolazione e i contenuti delle prove.

In cantiere ci sono un progetto del ministro Bodrato (non ancora definito nei dettagli) ed una proposta del psi, molto diversi l'uno dall'altra.

I socialisti vorrebbero l'abolizione del tema d'italiano, il ministro della Pubblica Istruzione è di tutt'altra idea: questo è stato il primo e più clamoroso aspetto del «contenzioso» emerso con le indiscrezioni di palazzo.

L'esame del ministro dovrebbe vertere su tre prove scritte e su di un colloquio interdisciplinare. Formalmente il progetto del psi non si discosta molto: prevede anch'esso tre scritti ed un orale che può essere «inter» come «pluri» disciplinare.

Le differenze si chiariscono con l'approfondimento dello spirito metodologico con il quale s'intende impostare la nuova verifica della preparazione dei candidati.

I socialisti propongono di sostituire il tema d'italiano con una prova «più rispondente alla necessità di misurare le diverse capacità degli studenti». Per gli altri due scritti si spingono ancora di più nel futuribile, adottando il sistema dei quesiti. E, coerentemente, vorrebbero che il colloquio si concentrasse sui temi trattati con maggiore impegno del candidato durante l'iter scolastico.

La proposta di Bodrato sembra molto più ancorata alla tradizione. La caratterizza la preoccupazione di improntare gli esami ad un maggior rigore. Si potrebbe definirla un ritorno al passato, dopo 13 anni di sperimentazione che hanno convinto tutti del carattere approssimativo di una verifica impostata su di un colloquio pilotato dalle scelte del candidato.

Il progetto socialista, si è detto, va molto al di là. Niente tema d'italiano, ma una prova di «abilità» su di un testo, così articolata: analisi logico-linguistica, comprensione dei significati e sintesi del brano, dissertazione critica del testo. Una provocazione per chi è abituato a pensare la scuola al centro di un universo culturale immobile. O anche solo una proposta «troppo innovativa» per tanti altri.

Non mancherà di sollevare polemiche, dopo le prime levate di scudi degli addetti ai lavori contrari. Ma anche un'idea capace di riaprire il dibattito sui metodi della verifica. Un'idea con la quale confrontarsi.

«E' un colpo di spugna all'antistoricismo di certe impostazioni», sostengono i socialisti. «Così com'è oggi il tema d'italiano è un vuoto esercizio di retorica. Ci è sembrato giusto proporne la sostituzione con una prova più completa» precisa Luciano Benadusi, responsabile scuola del partito.

Gli altri due scritti su di una disciplina dell'area comune ed un'altra d'indirizzo dovrebbero essere proposti sotto forma di quesiti, corredati di risposte brevi.

Alberto Gaino

TUTTE LE LANCIA A PREZZO BLOCCATO.
DAI CONCESSIONARI LANCIA.

Acquista una Lancia e ritirala entro il 31 luglio.
I Concessionari Lancia non ti applicheranno l'aumento di prezzo.
È un motivo in più - oltre all'eleganza della linea, la completezza delle dotazioni, la affidabilità tecnica e il prestigio esclusivo - per scegliere una Lancia.
Meglio non aspettare. L'offerta è valida solo per le auto disponibili presso i Concessionari.

È LA PROPOSTA-VACANZE DEI CONCESSIONARI LANCIA.

PREZZO ANTE-AUMENTO FINO AL 31 LUGLIO 1982.

I VOSTRI BAMBINI VI SCRIVONO DAL MARE

Siamo andati a far visita ai vostri bambini nelle colonie Fiat e Atm di Igea Marina e Bellaria - Domani, nuovo servizio con lettere da Loano e da Igea (Atm) e con gli arrivi dei ragazzi a Porta Nuova

Sulla riviera adriatica vive una piccola comunità di torinesi. Sono i bambini ospiti dei soggiorni marini della Fiat e dell'Atm. Circa 550 concittadini scatenati, alle prese con la sabbia e l'acqua.

Oggi parliamo della colonia Fiat e pubblichiamo i messaggi giuntici da Igea e da Loano, domani avremo un servizio sulla casa-vacanza dell'Atm. Resta fermo l'appuntamento del giovedì. Se avete messaggi da recapitare ai vostri bimbi, mandateli a «Stampa Sera», servizio «Torinesi in colonia», via Marenco 32 - Torino.

Più di mille i bambini che oggi rientrano dalle colonie. Provengono dal centro Fiat di Marina di Massa e dal soggiorno comunale di Loano. Per loro è stata una vacanza serena, è andato tutto bene. Domani faranno ritorno a casa circa altri 500 bimbi torinesi che hanno trascorso tre settimane nelle colonie Fiat di Castione (Bergamo) e di Igea Marina (Forlì). Mentre la colonia di Marina di Massa chiude, per Castione e per Igea Marina ci sarà ancora un turno, dal 3 al 20 agosto.

Altre partenze sono fissate per il 2 agosto: 400 bambini per Loano e cento ragazzi per Cesenatico. La casa di vacanza dell'Atm, invece, ospita circa 150 piccoli torinesi a Igea Marina, fino al 5 agosto. Dal 6 dello stesso mese ce ne saranno altrettanti fino al 30. Oggi parliamo del centro Fiat di Igea Marina e pubblichiamo i messaggi ricevuti dalle comunità dell'Atm e di Loano. Domani ci occuperemo della colonia dell'Azienda Tranvie Municipali.

Foto e messaggi dimostrano come i nostri piccoli concittadini se la sono passata, o se la stanno passando, bene. Vediamo come, da chi li è andati a trovare.

PARTITE DI PALLACANESTRO, PALLAVOLO E PALLAMANO OGNI GIORNO AL SOGGIORNO FIAT

E domani la carica dei 400 da Igea arrivano carichi di sole, di amici e d'allegria

Arrivano domani mattina a Porta Nuova alle 6,30 i circa 400 bambini ospiti del soggiorno Fiat di Igea Marina - Bellaria. Dopo alcuni giorni di ambientamento, hanno vissuto nelle tre palazzine lungo il mare di viale Pinzon come fosse casa loro. Le camerette, dai 10 ai 15 letti per stanza, sono tutte arredate di disegni, di collage. In cima ad ogni letto ci sono tentativi di autoritratti, con descrizione della rispettiva identità. «Nome: Cinzia capelli: biondona» oppure «Nome: Marco; segni particolari: cicatrici». In fondo ad ogni camera un enorme calendario. Ogni gruppo, composto da 15 bimbi e coordinato da un'educatrice, ha elaborato la propria maniera per contare i giorni di soggiorno, c'è chi ha fatto il gatto Silvestro che, giorno dopo giorno, caccia un topolino in gabbia, c'è chi ha disegnato il mare con diciotto pesciolini da mettere via via nella gabbia.

Lettini e comodini ordinati non devono trarre in inganno. Questi piccolini, come è giusto, hanno l'argento vivo addosso. Si scatenano dalle 9 in poi, dopo la colazione nell'enorme boschetto retrostante le palazzine «Italia», «Ambrosiana» e «Letizia». Giocano a pallavolo, a pallacanestro e a pallamano. Oppure inventano il passatempo più impensabile. Con loro le 75 educatrici e le 6 coordinatrici, dirette dalla responsabile organizzativa Imelda Vacchiotti.

NASO ALL'IN SU PER UNO DEI 20 GRUPPI

Verso le 11 si va in acqua. E' il medico del centro a dare disposizioni se il bagno si può fare: un controllo delle condizioni fisiche dei bimbi e uno sguardo alla temperatura e poi questo piccolo esercito diventa marinaio. Non ci sono pericoli, lungo la costa a un centinaio di metri dalla riva enormi massi proteggono i bagnanti da eventuali cavalloni.

Si torna a «casa» che si ha una gran fame. Ogni giorno il menù è diverso e come tutte le colonie che si rispettino «ottimo e abbondante». Al pomeriggio è la volta del bricolage, del fai da te: i portauova diventano fiori, scatolette di formaggini sovrapposti e opportunamente dipinti sono simpatici ranocchi, anche i rotoli della carta igienica tornano utili, sono portafiori. Le idee non mancano.

Dopo la merenda, ancora attività espressive. Poi è l'ora della pulizia personale, prima di andare a cena. Alla sera o si guarda il film o si va a captare e giocare nel boschetto. Il sonno è d'obbligo verso le 21,30. Nella notte c'è giusto il tempo di recuperare le energie da spendere nuovamente il giorno dopo. Ma domani si torna a Torino.

Servizi di
Luciano Borghesan

La colonia dell'Atm

Sessantotto maschietti e settantasei femminucce, tutti torinesi, sono i bambini che danno vita alla casa di vacanza Atm di Igea Marina - Bellaria. Stanno benone, anche se, come è normale, hanno un po' di nostalgia della famiglia. Al mattino spiaggia, bagno e giochi vari, al pomeriggio gite o visite a ciò che di meglio offre la riviera adriatica compresa tra Cesenatico e Rimini. Oggi vi pubblichiamo alcuni loro messaggi, domani, oltre ad altri «saluti e baci» personali, potrete leggere un ampio servizio (con foto) sulle loro giornate al mare.

Michelangelo, 8 anni, v. S. Bernardo 15, Cuneo. «Un ciao per mia sorellina Monica».

Angelo, 7 anni, Settimo. «Mamma, ci vediamo tra una settimana. Va tutto bene».

Sabrina e Roberto, 8 e 11 anni, v. Paisiello 64. «Qui ci troviamo benone».

Caterina, 8 anni, p. Cimarosa 45. «Ho giocato alle Olimpiadi».

Walter, 11 anni, c. Lombardia 179. «Ho conosciuto Sergio, ma vorrei ci fosse anche il mio amico di Torino Antonio».

Davide, v. degli Ulivi 16, Falchera. «Gioco sempre con Angelo e Luciano».

Giuseppina e Luciano, 9 e 11 anni, v. Marchese 22, Venaria. «Siamo felici di essere qui insieme a tanti amici».

Luciano, 11 anni, v. Tanaro 12, Cascine Vica. «Il mare è bello, ma ci sono i granchi che fanno male».

Marco, 12 anni, v. Bonfante 6. «Vorrei tornare a casa per ascoltare un po' di musica decente».

Lorenzo e Piercarlo, 11 e 9 anni, Volpiano. «Bacioni a papà e mamma».

Monica e Dino, 11 e 12 anni, v. Reiss Romoli 81/13. «Se leggete questo messaggio siete fortunati: tutti lo chiedono».

Saluti, bacini, un po' di nostalgia targati Loano e Marina di Bellaria

I messaggi da Igea Marina-Bellaria.
Colonia Fiat.

Mara, v. O. Vigliani 6. «Elisa, vieni a prendermi alla stazione».

Simona, 9 anni, v. Belfiore 56. «Sono stata bene con la maestra Marilena».

Daniela, v. Micca 19. «Mi piace tutto, qui».

Tiziana, 9 anni, v. Monginevro 195, e Francesca, v. Monginevro 152. «A Torino abitiamo vicine, ora che ci conosciamo ci frequenteremo».

Emanuela, 10 anni, v. Dante Alighieri 6, Piossasco. «Ci vediamo domani».

Francesca, v. Mameli 10. «Ho preso tante conchiglie».

Katia, v. L. Bruno 3. «Ho giocato moltissimo. Bello quello del fazzoletto».

Cinzia e Saura, v. Montecucco 19. «Mamma, vedessi che costruzioni ho fatto con la sabbia».

Flavia, v. Golto 12, Pinerolo. «Mi sono piaciute le passeggiate».

Pina, v. Società Operaia 2, Pinerolo. «Vorrei che alla stazione domani ci fossero anche i miei nipotini Filippo e Luca».

Mirella, v. Manzoni 19, Beinasco. «Mi spiace lasciare la colonia».

Angela, v. Magellano 1, Santena. «Vi racconterò dei lavori fatti nel laboratorio».

Damir, v. Alfiano 18. «Ricorderò le colazioni: pane, latte e marmellata».

Marco, 8 anni, Gassino. «Non vedo l'ora di abbracciare i miei genitori».

Lorenzo ed Enrico, 10 e 7 anni, v. S. Felice 138. «Vorremmo stare qui ancora un po'».

E POI «ARRIVEDERCI A DOMANI» DA TUTTI. I «fortunati» che sono riusciti ad avvicinarsi al taccuino del cronista sono ancora: Francesca, v. Nizza 31; Tamara; Daniela e Tiziana, c. Grosseto 355; Maura e Michela, v. Amendola 8, Collegno; Teresa, v. Nusei 1; Marilena, p. Neruda 8, Collegno.

Da Loano con amore...

Da **Stefano Perna**, quartiere 7:

Qui a Loano sono venuto tre volte; due volte d'inverno e una d'estate. Mi trovo bene però sento la mancanza dei genitori. Alla spiaggia ci sono delle cabine e mettiamo la nostra roba. Verso le 10 viene il bagnino e ci fa fare il bagno; alle 11,30 usciamo dall'acqua e ci asciughiamo. Le mie maestre per l'Estate ragazzi sono Alba, Nunzia, Paola, Marilena, Angelo e Rosy. Tanti saluti ai miei genitori, Stefano.

Massimo Petrizzi, corso Grosseto 373, quartiere 15

Caro papà e mamma, mi dispiace di non vedervi, anche se so che sono pochi giorni, comunque sento la vostra mancanza. Io vi sogno ogni notte e spero che voi siate sani. Io dormo bene e mangio molto bene. Alla domenica danno il gelato ed è molto buono. Spero che veniate a trovarmi. Facciamo ogni mattina il bagno e mi diverto. La spiaggia è molto bella perché non ci sono i rifiuti. Le mie maestre sono molto brave. Cari saluti da Massimo.

Da **Tiziano Tota**, corso Vercelli 420/3, quartiere 19:

Cara mamma, il viaggio sul treno è stato bello; siamo arrivati a mezzogiorno e ci divertiamo molto. Faccio il bagno al mattino e al pomeriggio. La colonia mi piace tanto e ti abbraccio, Tiziano.

Da **Giuseppina Papagni**, via dei Mughetti 15/A, quartiere 15:

Cara mamma, a Loano mi sto divertendo molto con i miei amici. Le maestre sono brave. Tutti i giorni andiamo al mare e facciamo il bagno. Però le zanzare mozzicano. Tutte le sere andiamo a giocare un po' in cortile e poi, alle 10, andiamo a dormire. Bacioni, a presto, Giusi.

Da **Katia e Stefania Vigilante**, via delle Primule 12 bis:

Cari genitori, le due bimbe che vi scrivono sono Katia e Stefania, che vi vogliono bene e vi raccontano quello che fanno in colonia. Vi vogliamo dire che qui si sta bene e che Stefania comincia a comportarsi meglio. Noi la mattina, dopo colazione, andiamo in spiaggia; quando il bagnino ci chiama per andare in acqua ci fa prima sedere sulla riva e poi entriamo a divertirci. Katia e Stefania vi mandano tanti bacini e carezze.

Sestriere attende agosto ci sarà il tutto esaurito

Solo due alberghi sono chiusi - Tornei di golf quasi ogni giorno - C'è il campo a 18 buche più alto d'Europa

Buona affluenza di turisti e di gitanti in questo primo periodo dell'estate al Sestriere ed in tutti gli altri centri della Val Susa. Il caldo eccezionale delle passate settimane ha convinto parecchie persone ad optare per un soggiorno al fresco delle montagne. Anche al sabato ed alla domenica colonne di auto sono risalite da Torino per i pic-nic e le passeggiate tonificanti a quota duemila.

Dice Sergio Pezzotti, direttore dell'azienda di soggiorno del Sestriere: «Stiamo attendendo il grosso degli arrivi per i primi giorni d'agosto. Molte seconde case sono già abitate dopo la pausa che è seguita alla stagione invernale e tutti gli alberghi sono aperti tranne due. Noi siamo una stazione privilegiata rispetto alle altre perché oltre alle usuali attrattive, magnifiche passeggiate più o meno impegnative a seconda dei gusti, tennis, equitazione, prati vicinissimi al centro su cui prendere il sole, possediamo persino un campo di golf a 18 buche. E' il più alto in Europa a quota 2 mila 30 metri e vanta, oltre ai valori paesaggistici, un tappeto erboso ideale».

Di questo periodo al Sestriere si succedono praticamente quasi giornalmente i tornei di golf, il più importante la «Coppa d'oro del Sestriere», 72 buche medal gara ufficiale della Federazione Italiana Golf, che verrà disputato dal primo al tre agosto. Per i turisti che vogliono salire a quote ancora maggiori vi è la funivia della Banchetta in funzione, mentre dietro il paese c'è la possibilità di praticare il più rilassante degli sport. La pesca alla trota in un ampio laghetto rimasto intatto alle pendici del Monte Fraiteve. Una delle giornate più simpatiche di tutta la stagione estiva in Val Susa sarà celebrata a Ferragosto quando verrà disputato, sempre al Sestriere, con atleti provenienti da tutta Italia, il classico «Trofeo 3 funivie». Nella giornata si esibiranno anche gruppi folcloristici e musicali in costumi tipici della valle.

m. v.

Svaligiano «gettoniera»: arrestati

Due giovani, Michele Carponara, di 21 anni, e Valerio Pentonera, 18, stavano scassinando la gettoniera della Sip posta nella cabina di corso Duca degli Abruzzi 17, verso mezzanotte, quando sono stati sorpresi da una pattuglia della polizia: arrestati.

Improvvisamente è mancato ai suoi cari

Michele Davico

anni 58

maniscalco

Lo annunciano la moglie **Luisa**, i figli **Loredana, Emilio** con la moglie **Enza**, la mamma **Rachele**, sorella, fratello e parenti tutti. Funerali venerdì 30 corr., ore 10, nella parrocchia di Beinasco. La presente è partecipazione e ringraziamento.
— **Torino**, 28 luglio 1982.

Partecipa al dolore la famiglia **Giuseppe Magnati**.

Antonio Datsa e famiglia partecipano commossi al dolore dei familiari per l'improvvisa dipartita del sig.

Michele Davico

— **Torino**, 28 luglio 1982.

Lionello e **Grazia Jona Celesia** partecipano affettuosamente al grave lutto che ha colpito l'amico Angelo per la morte del fratello

geom. Oscar Granero

— **Torino**, 28 luglio 1982.

Giancarlo Ada Maina partecipano affettuosamente.

Partecipano affettuosamente al dolore di Angelo e familiari i cugini **Berretta** e **Colla**.

I **negozianti** di via **Cravero** partecipano al dolore della famiglia Caresio per la scomparsa della mamma signora

Maria Massa ved. Caresio

— **Torino**, 29 luglio 1982.

E' mancata

Maria Schierano ved. Chiorino

L'annunciano con dolore il figlio **Angelo, Paola**, nipoti e parenti tutti. Funerali giovedì 29 corr., alle ore 11, nella chiesa parrocchiale.
— **Campiglia Cervo (Vc)**, 29 luglio 1982.

Improvvisamente è venuta a mancare all'affetto dei suoi cari

Adele Angelone nata Fontanella

Ne dànno il triste annuncio: il marito, i figli, le figlie, il genero, la nuora, i parenti e gli amici tutti. I funerali avranno luogo venerdì 30 c.m. alle ore 10,15 nella parrocchia di Pozzo Strada, via Bardonecchia 161.
— **Moncalieri**, 28 luglio 1982.

Improvvisamente è mancata

Costanza Maggiora ved. Dorato

L'annunciano i figli **Orestina, Felice** e **Giovanni**, genero, nuore, gli adorati nipoti **Stefano** e **Gabriella**, parenti tutti. Funerali oggi ore 14,30 presso la cappella della Casa dell'Immacolata in Pianezza; indi la cara salma proseguirà per il Cimitero generale di Torino.
— **Pianezza**, 29 luglio 1982.

E' serenamente mancata

Eugenia Debenedetti

A funerali avvenuti lo annunciano la sorella **Albina**, le nipoti **Eugenia Miel, Vera Ottolenghi, Franca Loewenthal** con le rispettive famiglie.
— **Torino**, 27 luglio 1982.

E' mancata

Maria Rosa ved. Tamburini

A funerali avvenuti l'annunciano i figli **Dolores** col marito **Gianni, Luigi, Natale, Mario, Sergio** e parenti tutti.
— **Torino**, 27 luglio 1982.

Partecipano al dolore di Tina e famiglia Martinengo per la perdita del caro

Adriano Martinengo

Umberto, Toni e famiglia **Vasco**
Maria Ferraro
Giancarlo Olivetta.
— **Torino**, 29 luglio 1982.

E' mancato

Silvio Mario Masino

di anni 71

Lo annunciano: la moglie, figlio e famiglia, parenti tutti. Funerali venerdì, ore 9, via F. Crispi 32.
— **Venaria**, 29 luglio 1982.

La **Società San Paolo**, gruppo periodici, si associa al lutto della famiglia, dei colleghi e degli amici per l'improvvisa perdita del dottor

Renzo Carnevali

Giornalista di Famiglia Cristiana

— **Milano**, 28 luglio 1982.

Il direttore **Leonardo Zega** e i colleghi della redazione di **«Famiglia Cristiana»**

Beppe Del Colle
Claudio Ragaini
Franca Zambonini
Stefano Andreotta
Renato Bauducco
Angelo Bertotti
Teresa Bertotti
Maria Grazia Bertacqua
Anna Maria Bruno
Carlo Cavicchioli
Paolo Corenglia
Mariagrazia Cucco
Angelo Del Canale
Eligio Ermeti
Nori Fallani
Renzo Gisconelli
Maria Grazia Gibelli
Aldo Giobbio
Pier Michele Girola
Giancarlo Giuliani
Nino Gregori
Silvio Gregori
Ambrogio Lucioni
Vincenzo Maddaloni
Renata Maderna
Maria Vittoria Majer
Liliana Mapelli
Claudio Moscioni
Cenzino Mussa
Luigi Parodi
Carla Ruffinelli
Guglielmo Sasinini

partecipano commossi al lutto per l'improvvisa scomparsa del collega ed amico

Renzo Carnevali

ricordandone le grandi doti umane e professionali.
— **Milano**, 28 luglio 1982.

Partecipano al lutto:
La **Redazione** di **«Jesus»**
Antonio Tarzia
Angelo Montonati
Alberto Comuzzi.

La **Redazione** di **«Famiglia Tv»**
Piero Bartolini
Lorenzo Agasso
Cristina Beretta
Alessandro Binarelli
Barbara Carazzolo
Mario Di Francesco
Luisa Sandrone
Gino Tomaselli
Carlo Toresani

La **Redazione** de **«Il giornalino»**
Tommaso Mastrandrea
Mario Giordano
Enzo Crocetti
Renato Scapolan
Giovanni Zella.

La **Publispi** partecipa sentitamente al lutto che ha colpito la redazione di «Famiglia Cristiana» e i familiari del caro amico

Renzo Carnevali

— **Milano**, 28 luglio 1982.

E' serenamente mancata

Cesarina Cappellaro

Ne dànno il triste annuncio: i nipoti **Ada** e **Sergio Zocco**, i pronipoti. I funerali si svolgeranno alla parrocchia N. S. della Pace, corso Giulio Cesare 80, partendo dall'abitazione, via Sesia 24, il giorno venerdì 30, ore 10,15, e proseguirà per il cimitero di Saluggia per la tumulazione. La presente è partecipazione e ringraziamento.
— **Moncalieri**, 28 luglio 1982.

Addio **CESARINA** mi mancherai. Zia **Linda**.

E' mancata all'affetto dei suoi cari

Carolina Trombini ved. Gennari

Ne dànno l'annuncio i figli e parenti tutti. Funerali il giorno 30, alle ore 10,15, nella parrocchia San Giovanni Bosco.
— **Torino**, 28 luglio 1982.

Famiglia **Bargetto, Piero Fantini**, famiglia **Franchino**, famiglia **Ghy**, famiglia **Sacconi, Beppe e Delfina, Angelo e Viri, Gildo** ed **Angela; Bruno e Wanda** sono vicini a Carlo e famiglia.

E' mancato ai suoi cari

Enrico Chiaiva

Ne dànno il triste annuncio la moglie, figlie, generi e nipoti. I funerali avranno luogo giovedì 29 luglio, alle ore 14,30, nella parrocchia S. Giulio d'Orta. La presente è partecipazione e ringraziamento.
— **Torino**, 29 luglio 1982.

Silvana e **Giuseppe** partecipano al dolore di Carla.

E' mancata all'affetto dei suoi cari

Angela Emilia Griffa

Lo annunciano la zia e lo zio, figliocci, cugini e parenti tutti. Un particolare ringraziamento ai signori Perrone. I funerali oggi giovedì 29, alle ore 10,30, dall'Astamaria Martini, largo Gottardo.
— **Torino**, 29 luglio 1982.

Si è ricongiunto, nella pace dei giusti, alla sua diletta **Marcandra**

Luigi Cellino

Pensionato Cassa Risparmio

L'annunciano nel loro immenso dolore la moglie **Matilde Marello**, la sorella **Rita** ved. **Ciriotti**, zii, cognati, nipoti e parenti tutti. Funerali venerdì 30 partendo dall'ospedale civile.
— **Asti**, 29 luglio 1982.

E' cristianamente mancato

Gaetano Gallo

anni 83

papà del dottore

L'annunciano la moglie **Giovanna Cassero**, i figli: **Salvatore** con la moglie **Grazia Vasco** e bimbi; **Gandolfo** con la moglie **Marlene Cousin** e bimbi, la mamma **Luigia-Gello**, fratelli, sorelle, cognati, cognate, parenti tutti. Funerali giovedì 29 corrente messa cappella di Cavour ore 16,45.
— **Cavour**, 28 luglio 1982.

E' spiritualmente mancato all'affetto dei suoi cari

Adriano Casacci

Ne dànno il doloroso annuncio la moglie **Milla**, la figlia **Valeria**, con il marito **Gigi**, e **Sandra**, i fratelli **Bianca** e **Andrea**, la cognata **Wanda**, i nipoti e parenti tutti. I funerali avranno luogo giovedì 29 luglio, alle 10,30, nella chiesa parrocchiale di S. Paolo.
— **Stella**, 27 luglio 1982.

Gli **Amici** della **Pretura penale** sono affettuosamente vicini a Sandra.

Cancellieri, Segretari giudiziari e **Personale tutto** della **Pretura penale** di Torino, partecipano al cordoglio della dottoressa Sandra Casacci, magistrato della pretura, per la perdita del padre

Adriano Casacci

— Torino, 28 luglio 1982.

Pier Guido Bondente partecipa al dolore della famiglia per la scomparsa del

prof. Adriano Casacci

— **Torino**, 28 luglio 1982.

Ha cessato di battere il cuore buono di

Domenico Zucco

anni 82

Con immenso dolore l'annunciano: la moglie **Lina Camino**; cognato **Edoardo**, fratello **Gianni** e famiglia, cognate, nipoti, cugini e parenti tutti. I funerali venerdì 30 luglio, alle ore 15,30, dall'abitazione, in via San Francesco d'Assisi 10, Gassino.
— **Gassino**, 29 luglio 1982.

Partecipano al dolore degli amici Lina e Gino le famiglie **Camillo** e **Enrica Ferrero, Stura** e **Giordano, Giovanni** e **Marika Bologna.**

Tragico incidente stroncava la fiorente giovinezza di

Marco Carena

anni 16

Lo piangono il papà **Renato**, la mamma **Marietta Audisio**, nonni paterni, nonni materni, zii, zie, cugini, parenti tutti. Funerali in Orbassano giovedì 29 luglio ore 16 chiesa parrocchiale, partendo dall'abitazione regione Bronzina 14.
— **Orbassano**, 28 luglio 1982.

Improvvisamente è mancato all'affetto dei suoi cari

Costantino Gerbi

Ne dànno il doloroso annuncio: la moglie, i cognati, nipoti, cugini e parenti tutti. I funerali avranno luogo giovedì 29 corr. messe alle ore 15 partendo dall'abitazione dell'estinto, frazione Roncaglie-Marchesa.
— **Busoleno**, 28 luglio 1982.

Delegato e **Delegazione Torino** del **Sovrano Militare Ordine di Malta** addolorati partecipano la scomparsa del

DOTTOR

Davide Giovanni Cravero

Milite dell'Ordine guerra 1943-45

ricordandone le elette doti ed i sentimenti di cristiana carità.
— **Torino**, 29 luglio 1982.

E' mancata all'affetto dei suoi cari

Francesca Cerrato ved. Franco

Lo annunciano i nipoti, **Franca, Renato** e **Laura** e parenti tutti. Funerali domani 30 c.m. ore 8,30 nuova Astamaria largo Gottardo.
— **Torino** 28 luglio 1982.

Direzione e **Personale** dell'**A. Merzario Spa** partecipano con vivo cordoglio al lutto del collega Luciano, per la scomparsa del caro padre

Cosimo Capolongo

— **Torino**, 28 luglio 1982.

La **Ditta F.I.M.I.** partecipa al grande dolore della famiglia per la prematura scomparsa di

Marco Carena

— **Torino**, 28 luglio 1982.

L'**Ute** di **Torino** partecipa al dolore della famiglia per la morte di

Lorenzo Curbis

— **Torino**, 29 luglio 1982.

ANNIVERSARI

1990 — 1982

Maddalena Carbone

Mamma vivi sempre in me **Costantino**.
— **Borgaretto**, 29 luglio 1982.

1978 — 1982

Giovanbattista Gaudo

Sempre ricordato.
— **Santena**, 28 luglio 1982.

1981 — 1982

Nel triste anniversario della scomparsa di

Francesco Bortolini

lo ricordano moglie e figlio.

1981 — 1982

Franco Rinone

I familiari lo ricordano con affetto ed immenso rimpianto. S. Messa 1 settembre ore 18,15 parrocchia S. Maria dello Rose.

1972 — 1982

cav. Gerhard Gustav

Coreografo

Con tanto amore tua moglie ti ricorda.

1967 — 1982

Umberto Orlando

Giocattaio

Lo ricordiamo a quanti lo conobbero e gli vollero bene. S. Messa anniversaria il 30 luglio ore 8,30 in Santa Cristina.

1980 — 29 luglio — 1982

Giuseppe Arnaudo

La nipote **Mariuccia** lo ricorda con immutato affetto.
— **Alpignano**, 29 luglio 1982.

Hanno «raccontato» Garibaldi

Mostra fotografica alla Mole Antonelliana verrà inaugurata domani - E' dedicata agli artisti che hanno celebrato l'eroe dei due mondi

L'«Italia per Garibaldi» è il tema della mostra fotografica che verrà inaugurata dopodomani nei locali della Mole Antonelliana. L'iniziativa è dell'assessorato per la Cultura e di quello all'Arredo Urbano del Comune.

La mostra, in occasione del centenario della morte di Giuseppe Garibaldi, offre una panoramica dei monumenti a lui dedicati in tutta Italia.

In una nota dell'assessorato per la Cultura si legge: «La memoria di Garibaldi, il più popolare tra i protagonisti del Risorgimento, fu celebrata in tutta Italia, soprattutto negli anni immediatamente successivi alla sua morte, con la costruzione di monumenti pubblici, che segnano il tributo spontaneo delle nostre città all'Eroe dei due mondi».

Questi monumenti furono commissionati a scultori e ad architetti di fama, tra i quali spiccano i nomi di Bistolfi, Lega, Ximenese, Rutelli, Ferrari, Calandra, Basile, Calderini, Sacconi. L'insieme delle opere costituisce uno spaccato significativo delle qualità e dei limiti della scultura italiana degli anni tra il vecchio e il nuovo secolo.

La mostra resterà aperta (lunedì escluso) dalle 9 alle 19 (giorni feriali) e dalle 10-13 e 14-19 (festivi).

Ciriè: 86 maturi all'Enrico Fermi

L'Istituto tecnico statale Enrico Fermi di Ciriè è stato probabilmente fra i primissimi a concludere gli esami di maturità per ragionieri. Le due commissioni esaminatrici hanno ultimato gli scrutini e gli esiti sono stati esposti fin da ieri.

Su 90 candidati di quattro corsi, di cui uno serale, solo quattro non sono stati giudicati maturi, mentre tre hanno ottenuto il voto massimo di 60 su 60: Paola Miotto, Adele Bellezza Tampa e Giuseppe Franco Noveri. Vi sono anche alcuni 58 e 56. Per i corsi dei geometri, invece, gli scrutini sono ancora da terminare.

L'AVIS fa appello alla DONA SANGUE vostra generosità date un po' del vostro sangue

• *L'assessore comunale all'ambiente Pino Chiezzi comunica che il parco di Villa Abegg, di strada San Vito Revigliasco 65, recentemente acquisito dal municipio di Torino, non è ancora aperto al pubblico.*

• *Da lunedì prossimo è sospeso come di consueto in tutto il centro l'obbligo del disco orario. Cesserà anche — fino alla fine di agosto — la rimozione forzata delle auto.* «Questo non vuol dire — dicono i *vigili urbani* — che gli automobilisti faranno i loro comodi. Le multe per chi intralcia il traffico ci saranno».

• E' stata pubblicata l'ordinanza ministeriale del 20 luglio 82, concernente il passaggio di tutte le assistenti di scuola materna (con o senza titolo) ai ruoli amministrativi.

Dal 29 luglio sono assegnati dieci giorni per produrre eventuali titoli professionali.

Conquistate le Ande Schranz andrà al Polo con Ambrogio Fogar

L'alpinista di Macugnaga è rientrato ieri dopo la «prima» sul Cerro Carnicero - La prossima spedizione in febbraio

MACUGNAGA — Dopo le Alpi e l'Himalaya, le Ande. E intanto Claudio Schranz, 32 anni, guida di Macugnaga, s'è fatto un nome nell'élite mondiale dell'alpinismo. Schranz è tornato ieri dopo aver conquistato le Ande. Anche lui, così come un altro macugnaghese, Riccardo Morandi, e come altri sette varesini componenti una spedizione organizzata dalla sezione di Laveno Cai, ha scritto il suo «Cuore».

Da Macugnaga alle Ande per arrivare dove l'uomo mai aveva messo piede, fra le nevi eterne del Cerro Carnicero, la vetta a seimila metri di altitudine nella Cordillera di Huayhash. Schranz e Morandi hanno raggiunto la vetta nella mattinata del 15 luglio e lassù, nell'«inferno bianco», hanno piantato il tricolore con gli stemmi delle tre località che hanno dato gli uomini autori dell'impresa: Laveno, Luino e Macugnaga.

L'aereo che ha riportato in Italia i componenti della spedizione (oltre a Schranz e a Morandi erano Marco Roncaglioni, Antonio Giacobbe, Paolo Barboni, Eugenio Volontè, Adriano Rinaldin, Piero Merlo e Franco Origlioni) è atterrato ieri qualche istante prima delle 10 all'aeroporto della Malpensa. Pochi minuti per i saluti e poi ognuno è ripartito per le rispettive residenze.

CLAUDIO SCHRANZ

A Macugnaga ieri sera era festa grande. Due suoi «figli» ancora una volta si sono fatti onore nel mondo dell'alpinismo, un mondo che non va certamente d'accordo con la modestia.

Schranz, l'uomo che sugli sci ha disceso i ripidi canaloni del Rosa ma che è diventato famoso soprattutto per le sue vittoriose spedizioni extra-europee (il Glacier Dum, 7200 metri, dell'Himalaya nepalese costituisce il biglietto di presentazione), ha raccontato un po' tutte le fasi di questa impresa.

«Abbiamo aperto questa nuova via alpinistica — dice — in tempi relativamente brevi: precisamente in dieci giorni. La marcia di avvicinamento è durata quattro giorni, quindi, attrezzato il campo base a 4200 metri di quota, abbiamo affrontato la montagna vera e propria attraverso l'inviolata parete Sud-Ovest impiegando i restanti sei giorni per raggiungere la vetta. Ritengo sia doveroso precisare che ben otto spedizioni che negli anni scorsi tentarono questa via vennero tutte respinte».

— Le difficoltà maggiori?

«Il ghiacciaio poroso che ci impediva di usare la moderna tecnica del piolet-traction. Siamo infatti saliti lungo i 1500 metri della parete con il tradizionale sistema dell'alpinismo piantando chiodi dove era necessario. E che chiodi! Roba da mezzo metro di lunghezza, diversamente non avrebbero fatto presa nel ghiacciaio inconsistente. Ritengo però che la maggior difficoltà sia venuta a pochi metri dalla vetta, una sommità a fungo che ha rischiato di compromettere l'impresa. Il problema non era tanto l'uscita in vetta, quanto quello del ritorno.

Archiviata la spedizione sulle Ande, Claudio Schranz guarda ora al Polo Nord. «Andrò nel prossimo febbraio, con Ambrogio Fogar».

f. g.

«SONO INESPERTO E SOTTO NAJA... CEDO L'AZIENDA»

Il giovane proprietario di una tintoria a Borriana si è presentato in divisa ai sindacati - «Chiudo, ma i miei 25 dipendenti avranno tutte le loro spettanze»

BIELLA — *Si è presentato trafelato, con ancora indosso la divisa grigioverde di alpino, all'appuntamento con i sindacati fissato all'Unione industriale biellese per discutere il futuro della sua piccola azienda: è un giovane neo-imprenditore, Massimo Vaglio, titolare della Tintoria Cervino di Borriana. La sua fabbrica attraversa un periodo delicato: la crisi del settore tessile ha determinato gravi conseguenze anche nel ramo dei servizi ed a queste difficoltà oggettive, nel caso specifico della Tintoria Cervino, se ne sono aggiunte altre di carattere familiare.*

La gestione del complesso, nel passato, era sempre stata diretta dal padre di Massimo, che però alcuni mesi or sono era improvvisamente deceduto.

Così, il giovane, neo-laureato in filosofia e privo di un'effettiva esperienza imprenditoriale, da un giorno all'altro si è trovato sulle spalle la responsabilità di condurre la fabbrica. Come se non bastasse a complicare la situazione è arrivata la cartolina di chiamata alle armi e si sa che, di fronte ai doveri militari, anche la necessità di un'azienda finiscono in seconda linea.

Tra un permesso e una licenza «breve» il giovane ha cercato di fare l'impossibile pur di salvaguardare l'andamento della fabbrichetta. Accanto a lui si sono trovati i 25 dipendenti, uno più dell'altro convinti che per continuare l'attività bisognava rimboccarsi le maniche. Ma l'andamento endemico del mercato, la diminuita richiesta di lavoro e soprattutto l'impossibilità di programmare la gestione hanno determinato una caduta della produzione.

Massimo Vaglio, però, da ragazzo per bene, non ha voluto alzare bandiera bianca: «L'unica soluzione — *ha detto agli operai* — è cercare un nuovo acquirente, ma voi avrete fino all'ultima lira delle vostre spettanze».

E così è stato: nella sede dell'Unione industriale il giovane, ottenuto un permesso di poche ore (pur di arrivare puntuale non ha avuto neppure il tempo di cambiarsi), nell'incontro con i sindacati ha esposto le sue difficoltà. Nessuno della controparte ha obiettato qualcosa: la Cervino ufficialmente chiuderà i battenti il 4 settembre, ma dopo pochi giorni una buona parte dei dipendenti verrà riassunta dai nuovi proprietari, mentre gli altri fruiranno dal primo ottobre dell'indennità di disoccupazione speciale. A tutti però sono stati corrisposti i salari arretrati e la liquidazione.

Roberto Eynard

«Granda» maestra di agricoltura per nove studenti statunitensi

I giovani hanno studiato i metodi dei nostri contadini ed allevatori, ospiti di famiglie cuneesi - Oggi incontrano le autorità, sabato rientro in patria

CUNEO — *Ospiti di famiglie contadine della «Granda», otto ragazze e un giovanotto americani si incontrano nel pomeriggio nel salone della Camera di Commercio con le autorità del Comune e della Provincia prima del rientro negli Usa in programma sabato.*

E' stato il movimento giovanile della Coldiretti a prendere l'iniziativa della permanenza degli studenti americani presso aziende agricole del Cuneese per maturare esperienze che potranno mettere a profitto al ritorno in patria. I giovani statunitensi appartengono quasi tutti a famiglie proprietarie di grosse imprese agricole e studiano all'università, in facoltà di agraria.

La Coldiretti provinciale ha da tempo contatti operativi con l'Associazione conosciuta in America come dei «4 H» che significa mani, testa, cuore, salute, parole che in inglese cominciano tutte con la lettera «H» e che sono anche le condizioni, negli Usa come in Italia e in tutto il mondo, per fare un buon agricoltore. Negli anni scorsi diversi giovani contadini del Cuneese hanno trascorso vacanze di lavoro nelle sterminate campagne americane e ora i giovani d'oltre Oceano hanno ricambiato la visita per conoscere da vicino la nostra agricoltura e fare conoscenza personale di tutti i suoi molti problemi.

La piccola comitiva, giunta a Roma all'inizio del mese, dopo una escursione turistica nella capitale, ha poi visitato aziende contadine umbre, per trasferirsi infine nella «Granda» accolta con grande cordialità e amicizia da famiglie che hanno aderito all'iniziativa della Coldiretti.

Il gruppo americano è stato così suddiviso: quattro nel Saluzzese, 2 nel Saviglianese, uno nell'Albese, un altro nel Braidese e l'ultimo infine nei dintorni di Cuneo. I giovani hanno vissuto due settimane nelle aziende più da amici che come ospiti. Poiché nessuno conosceva, almeno all'inizio della permanenza, la lingua italiana, nell'assegnazione sono state preferite le famiglie in cui vivono giovani che parlano l'inglese almeno a livello scolastico.

Ovviamente c'è una grossa differenza fra l'agricoltura nostrana e quella statunitense. Da noi predomina la piccola e media proprietà, mentre negli Usa la maggioranza delle aziende possiede enormi estensioni di terreno. Una ragazza del Kansas, Hayley Jo Matson, ad esempio, vive in una fattoria di quasi 2 mila ettari il cui bestiame, migliaia di capi, pascola tutto l'anno allo stato brado.

Quando l'ospite si è trovata inserita in una azienda cuneese di meno di cinquanta ettari — ed è già fra le più grandi — con un centinaio di capi di bestiame che trascorrevano gran parte della giornata nella stalla, ha espresso una comprensibile meraviglia. Ugualmente sorpresi altre ragazze i cui genitori producono decine di migliaia di quintali di grano nel trovarsi in cascine dove il raccolto di grano è di poche centinaia di quintali.

Oltre alla diretta e sicuramente proficua conoscenza di una agricoltura florida ma tanto diversa come metodo di conduzione, le otto ragazze e il giovanotto, Justin William Wyatt, della California, hanno anche avuto modo di stringere amicizia con moltissimi loro coetanei e di divertirsi.

Ora la vacanza-studio è agli sgoccioli. Nel pomeriggio, alle 17, la comitiva americana si riunisce presso la Camera di Commercio per un bilancio dell'esperienza; sabato mattina la partenza per Roma da dove ritorneranno nelle rispettive famiglie con tanti ricordi.

Gianni De Matteis

informazioni SIP agli utenti

PAGAMENTO BOLLETTE TELEFONICHE

Ricordiamo agli abbonati che da tempo è scaduto il termine di pagamento della bolletta relativa al 3° trimestre 1982 e che gli avvisi a mezzo stampa costituiscono attualmente l'unica forma di sollecito.

Invitiamo, pertanto, quanti ancora non abbiano provveduto al pagamento ad effettuarlo con tutta urgenza e, preferibilmente, presso le nostre sedi locali, per evitare l'imminente adozione del provvedimento di sospensione previsto dalle condizioni di abbonamento.

SIP
Società Italiana per l'Esercizio Telefonico

Col centro commerciale i produttori di pesche battono la speculazione

Le celle frigorifere a Canale permetteranno di non svendere a qualsiasi prezzo - L'esigenza del mercato zonale sottolineata durante la «Quarantesima fiera del pesco»

CANALE — Le pesche continuano a spuntare sul mercato di Canale prezzi abbastanza buoni: 700-800 lire al chilogrammo, con punte fino a 1000-1500 per le varietà redhaven, dixired, fertilia, morettini. «*E' vero che la siccità ha reso la pezzatura un po' ridotta e che, a fine stagione, forse il totale dei quintali sarà un po' inferiore, ma dobbiamo ammettere che finora le quotazioni sono state soddisfacenti*», commentavano in questi giorni sul mercato gli agricoltori.

Vi è però il forte timore che i prezzi «non tengano». Da molti anni a questa parte, nel periodo delle ferie, attorno a Ferragosto, purtroppo quando le città si svuotano i prezzi crollano. Il mercato canalese, in particolare, è legato a commercianti e consumatori torinesi. E' molto sentita la necessità di poter effettuare una commercializzazione più moderna, con strutture che consentano di superare anche queste difficoltà.

L'ha sottolineato, ancora una volta, il sindaco Piero Bracco durante l'inaugurazione della «Quarantesima Fiera del Pesco» domenica scorsa. «*I nostri contadini hanno rinnovato le colture* — ha detto Bracco —. *Ora tocca a noi fornire i mezzi di commercializzazione più validi, adeguati ai tempo*».

Il riferimento era al grosso centro commerciale, maxi-mercato ortofrutticolo zonale, dotato di celle frigorifere, che attende i finanziamenti per passare dalla fase di progetto alla realizzazione. Frigoriferi che consentirebbero appunto la conservazione del prodotto e non costringerebbero più i produttori a cedere le pesche a qualunque prezzo, nei momenti di crisi, per non riportarle a casa.

Il mercato zonale è stato l'argomento che ha richiamato le maggiori attenzioni delle autorità comprensoriali, provinciali e regionali presenti all'apertura della fiera che si protarrà fino a domenica, con un calendario ricco di iniziative. Prosegue, ogni pomeriggio, alle 18, in piazza Trento e Trieste, la mostra-mercato concorso delle pesche che vedrà premiare, domenica prossima, i migliori produttori del Roero.

Frattanto i festeggiamenti proseguono questa sera alle 21 con un concerto del Matia Bazar nello sferisterio comunale. In municipio, invece, alle 21.30, si parlerà della vinificazione dei vini tipici del Roero. Domani sera grigliata con le specialità gastronomiche alla brace, in piazza Italia, allestita dai cuochi di Agliano.

Clima di festa con il complesso musicale «Roeri Folk's». Sabato «meeting» in onore dei francesi di Rodilhoan e tedeschi di Fersheim, le due città gemelle di Canale; e infine, domenica 1 agosto, festeggiamenti di chiusura con carri allegorici, bande musicali, majorettes, gruppi folkloristici, una corsa automobilistica Canale-Cisterna (ore 14.30) e una serata danzante con il complesso «I Diplomatici».

Gianfranco Fiori

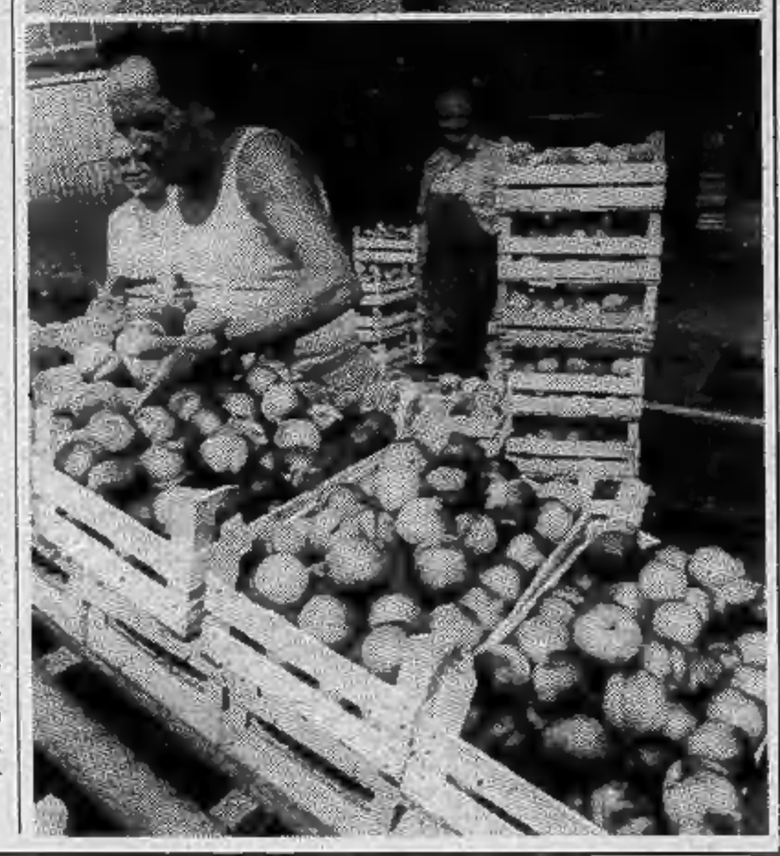

Anche a Basaluzzo arriverà il gas

NOVI LIGURE — *(g. c.)* Questa sera il consiglio comunale dovrà discutere l'autorizzazione all'azienda municipalizzata del gas ad estendere al Comune di Basaluzzo il servizio di distribuzione: il regolamento sugli interventi del Comune nella scuola elementare.

Comitato scientifico per le terme di Salice

SALICE *(e.g.)* — Un comitato di consulenza scientifica è stato costituito dalla società Terme di Salice con il compito di dare indirizzo scientifico e sempre maggiore prestigio alle cure con acque idrominerali, sotto l'aspetto chimico e farmacologico.

Il comitato, che è formato da 11 illustri clinici universitari, ha già tenuto a Salice una prima riunione impostando il proprio programma operativo. Oltre a puntare alla valorizzazione ed a più approfondite indagini del patrimonio idrominerale il comitato scientifico intende proporre ed individuare le dominanti terapeutiche delle acque stesse nelle diverse forme morbose (effezioni respiratorie, ginecologiche.

Del comitato fanno parte i seguenti docenti dell'Università di Pavia, Giuseppe Burgio direttore clinica pediatrica, Mario De Bernardi direttore istituto di idrologia, Giorgio Domenella direttore clinica traumatologia, Giambattista Galloto direttore clinica otorino, Carlo Grassi direttore clinica tisiologica, Giuseppe Guagliano direttore istituto chirurgia vascolare, Carlo Mauri direttore clinica medica, Cesare Meloni direttore istituto di igiene, Giuseppe Vecchietti direttore della clinica atetrica e ginecologica dell'Università di Verona, il professor Emilio Imparato libero docente di Ostetricia e ginecologia, primario dell'ospedale di Voghera, e il professor Salvatore Maugeri direttore della clinica del lavoro di Pavia.

L'acqua a Pallanza arriva di notte

VERBANIA — *(a. c.)* L'erogazione dell'acqua potabile sarà per l'avvenire regolata a Verbania da una società a gestione mista che comprenderà l'amministrazione comunale e la Copi, la società privata detentrice della convenzione per l'acquedotto di Pallanza.

La nuova società, che si chiama «Società Servizi Pubblici verbanesi», dovrebbe innanzitutto portare a soluzione i grossi problemi che riguardano l'erogazione dell'acqua potabile proprio nelle zone di Pallanza e Suna che ricadono nell'area di competenza della vecchia società privata.

Proprio per queste zone e per la collina del Monterosso, in attesa dell'allacciamento di nuovi pozzi e della razionalizzazione dei servizi, si è deciso — allo scopo di alleviare il peso delle interruzioni del servizio che da giugno colpiscono migliaia di utenti — di provvedere ad una potenziata erogazione notturna, tale da consentire agli abitanti di questo quartiere la creazione di scorte con cui fare fronte alle necessità della giornata successiva.

Borgo San Martino — Il Consiglio di amministrazione della Cassa depositi e prestiti ha deliberato, a favore del Comune di Borgo San Martino, la concessione di un mutuo di 87 milioni e 630 mila lire, per lavori di sistemazione stradale.

Con l'estate sagre a go-go nell'Albese si mangia, si beve, si balla in piazza

Festeggiamenti per San Giacomo a Guarene - A Montelupo Albese si ricorda San Bonaventura con tre farse piemontesi

ALBA — Tempo d'estate, tempo di sagre. Festeggiamenti per il santo patrono, grandi mangiate in piazza a base di specialità gastronomiche locali e vino doc. Il Piemonte celebra i suoi prodotti con fiere, gare, balli in piazza. E le sagre si rincorrono di paese in paese.

A **Guarene** sono iniziati i festeggiamenti di San Giacomo che si protranno fino a domenica 1° agosto.

Ieri sera si è ballato con i Cantastorie della Langa e il gruppo Brav'om di Prunetto. Durante la serata sono state premiate le casalinghe che hanno partecipato al concorso «Dolci della massaia» presentando le loro specialità.

Questa sera è dedicata allo sport con gare di ping pong, bocce e pallone elastico alla Pantalera. Domani sera gara a carte, sabato canti popolari con la Mini corale di Alba e la Corale di Guarene.

Infine per domenica 1° agosto alle 15, è stata organizzata una gimcana trattoristica della Federazione Cuneese della Coltivatori diretti e dal Servizio Fiat Trattori. Alle ore 21 i festeggiamenti si concluderanno con una grigliata sulle rive del «Lago di Guarene».

A **Montelupo Albese** sono in corso i festeggiamenti parrocchiali dedicati a San Bonaventura che si concludono a fine settimana. Sabato 31 presso la fontana Garombo si terrà un minitorneo di pallone elastico tra le borgate di Montelupo.

Alle 21 la Compagnia della Pro-loco di Sinio presenta tre farse piemontesi «Clo per broca» di A. Rossini, «Le due cioche» di Nino Costa e «Na lession ed piemonteis» di Baretti con intermezzo di canti popolari. L'ingresso è libero a tutti.

A **Benevello** per i festeggiamenti patronali di San Pietro (martedì si è aperta la Fiera zootecnica agricola alla quale affluiscono, tradizionalmente, capi da tutta la Langa. I festeggiamenti sono proseguiti mercoledì 28, ore 21, con una distribuzione gratuita di polenta e salsiccia. Canti popolari con la Cantoria Santostefanese.

Oggi alle 14.30 pallone elastico alla Pantalera. In serata danze con «*Pinuccia e i Solisti del Liscio*». I festeggiamenti si concludono, in serata, come vuole la tradizione con l'elezione di Miss Benevello.

A **Dogliani** festeggiamenti di San Lorenzo nel Borgo di Dogliani Castello dal 1° all'8 agosto. Il pomeriggio di domenica sarà dedicato ai bambini con giochi, una gimcana in bicicletta e merenda offerta a tutti i ragazzi.

Martedì 3 serata per gli anziani. In loro onore verranno eseguite vecchie musiche. I pensionati del paese si cimenteranno in danze sotto lo sguardo dei figli e dei nipoti.

Sabato 7 sarà eletta «Castellana» la donna più anziana del Borgo di Dogliani. La «Castellana» offrirà a sua volta un omaggio floreale a tutte le signore presenti. Domenica 8 concerto con la banda musicale «Il Risveglio» di Dogliani e in serata grande «raviolata» con distribuzione gratuita di agnolotti a tutti i turisti.

g. f.

Alba — Due auto sono finite fuori strada durante il violento temporale abbattutosi sabato sera sull'Albese. Maurizio Torchio, 21 anni, abitante a Magliano Alfieri frazione Sant'Antonio, è andato a schiantarsi contro un palo della luce. E' ricoverato al «San Lazzaro» per trauma cranico ed altre ferite al volto. Bruno Cavallero, 35 anni, abitante a Bra in via Adige 21, ha invece riportato ferite e contusioni.

Racconigi — I carabinieri hanno arrestato su mandato di cattura della corte d'appello di Torino Giuseppe Parisi, 49 anni, abitante a Racconigi in via Enrico Fermi 8. L'uomo è accusato di tentato omicidio ed altri reati.

Una poesia senza confini per il premio Streghetta

L'iniziativa degli «Amici di Noli» giunta alla IX edizione

SAVONA — (n. si.) *Tra le iniziative dell'estate in Liguria, emerge, da alcuni anni, una manifestazione letteraria: il premio di poesia «Streghetta» giunto alla sua XI edizione.*

Il premio nato dall'iniziativa di alcuni «Amici di Noli» che da sempre trascorrono le loro vacanze nella quiete dell'antico borgo medioevale e in particolare della signora Serena Siniscalco, titolare di una galleria d'arte a Milano, è stato successivamente «adottato» dall'Azienda di soggiorno nell'ambito di una linea promozionale che privilegia anche e soprattutto gli aspetti culturali delle attività turistiche.

L'edizione 1981, vinta da Sergio Zamboni di Vado Ligure, aveva visto la partecipazione di oltre cento poeti o aspiranti tali. Per quest'anno la giuria, composta da Serena Siniscalco, dalla scrittrice Milena Milani, dall'artista Delia Boccolini, dal giornalista e scrittore Leo Chiosso, dal medico psicologo Claudio Stettini e dal presidente dell'Azienda, Poggi, ha scelto come tema «Senza confini», un tema che la sensibilità dei poeti saprà interpretare per esprimere il desiderio di orizzonti infiniti dell'uomo.

Notevole l'interesse che circonda l'edizione 1982 del Premio che, per la sua validità, si è affermato tra i più prestigiosi del particolare settore. Alla poesia prima classificata verrà assegnata la targa d'argento «Premio Streghetta» offerta dalla signora Serena Siniscalco e un assegno di 300 mila lire. Altri premi e medaglie saranno assegnati alle successive 19 poesie ritenute più valide ed originali.

Le poesie debbono pervenire all'Azienda di soggiorno di Noli entro le ore 12 del 12 agosto.

Stalla sociale nasce ad Ossio

VOGHERA — *(e. g.)* Una stalla sociale è stata aperta in frazione Ossio di Romagnese sull'Appennino pavese per iniziativa della cooperativa agricola «Alta Valle Tidone». Si tratta di una importante iniziativa destinata a frenare l'esodo dei giovani dai paesi.

La cooperativa Alta Valle Tidone è infatti costituita in prevalenza da giovani; il suo presidente, Giovanni Alberti, di 30 anni, dinamico e di larghe vedute.

«Abbiamo la fortuna a pochi passi da casa nostra: perché non approfittarne? E' però necessario abbandonare l'idea di operare da soli.

A Orta domenica l'indulgenza di San Francesco

Al Sacro Monte la cerimonia nell'ottavo centenario della nascita del Patrono d'Italia - Una tradizione che risale a Papa Onorio III

ORTA — Si celebrerà domenica al Sacro Monte d'Orta, dove è in corso le manifestazioni per l'VIII Centenario della nascita di San Francesco, la giornata del «Perdono d'Assisi» o «Indulgenza della Porziuncola», una delle più celebri indulgenze della Chiesa nella storia millenaria, nel 1216 a coloro che, confessati e comunicati, visitassero il 2 agosto quell'anno e degli anni a venire la piccola antica chiesa presso Assisi il cui nome significa «Piccola porzione di terra» (fu per il Poverello il primo «luogo», quell'inizio cioè di convento che era nello spirito della concezione francescana della povertà).

Oggi l'indulgenza è più riservata alla Porziuncola (la cappella primitiva, alla quale il Santo volle morire, è stata incorporata alla Basilica di Santa degli-Angeli), è stata estesa a molte chiese e hanno ottenuto il privilegio.

La singolarità di questa indulgenza sta nel fatto che non è stata accordata secondo le comuni consuetudini della Chiesa (l'iniziativa di indulgenza: infatti, spetta solo a coloro che ne hanno «per diritto divino» il governo e frate Francesco non era né Papa né cardinale né vescovo). «*Non è che non è costume della Curia accordare tale indulgenza*», avrebbe detto Papa Onorio III quando l'umile frate gliene ha fatto richiesta.

«*Non è io che domando questo* — aveva risposto il Santo — *ma ve lo manda parte del quale io vengo: Cristo*».

Frate Francesco si riferiva ad una visione di quegli stessi giorni (siamo nel luglio 1216) in cui il Redentore (che gli era apparso con la Vergine tra uno stuolo di angeli) aveva esaudito la sua preghiera, quella di ottenere un mezzo per mandare tutti in paradiso: «*Ma è patto che io domandi questa indulgenza al mio vicario in terra, da parte mia*».

La Porziuncola ebbe così l'eccezionale privilegio: fu lo stesso San Francesco a darne l'annuncio il 2 agosto alla folla dei fedeli intervenuti alla solenne consacrazione della chiesetta, eretta 800 anni prima da quattro eremiti reduci dalla Terra Santa e passata poi ai benedettini, quindi ai camaldolesi e infine in uso a San Francesco che non volle mai accettare che gli fosse donata.

Audenzio Martinazzi

Rassegna itinerante sul santo di Assisi

SAVONA — «Francesco cantore dell'uomo e del creato» è il *tema di una mostra itinerante organizzata dai Padri Cappuccini di Savona nell'ottavo* na- d'Assisi. È *mostra che ha obiettivo preciso importante: fornire i per la manutenzione ed il restauro di importanti affreschi che si trovano nel di Savona il cui grande parco è già stato da tempo aperto collettività e soprattutto ai*

Alla organizzazione mostra hanno collaborato con entusiasmo decine grandi pittori liguri e piemontesi che hanno offerto loro opere: «Un tempo — *dice padre Francesco* — la provincia cappuccina ligure comprendeva anche il Piemonte. Solo nel 1700 per intervento dei Savoia si è arrivati alla divisione. Per questa ragione la mostra itinerante è anche un incontro tra artisti liguri ed artisti piemontesi. Sono una settantina e non è il caso fare alcuni nomi. Sono tutti e tutti conosciuti ed apprezzati».

La Chiesa dei Cappuccini Savona non è parrocchia e quindi beneficia di contributi dello Stato per la conservazione delle opere d'arte anche se essa e il convento adiacente custodiscono pitture di notevole valore come le pale dell'Allegrini dedicate a San Giacobbe, un affresco '600 ed una risalente al 1500. Purtroppo queste opere stanno soffrendo dei mali del tempo ed è urgente procedere al loro restauro se si vogliono perdere definitivamente. La vendita quadri offerti dai pittori consentirà almeno l'inizio di questi lavori.

La mostra itinerante si apre domani nel Cappuccini Quiliano. Successivamente andrà nei conventi di Santa Margherita Ligure, Alassio e Sanremo. Concluderà il suo giro Savona il 4 ottobre, in occasione della Festa di S. Francesco, santo celebrato maggiori pittori di ogni epoca.

m. si.

ONERI SOCIALI «AUTORIDOTTI» OLTRE CINQUECENTO ALBERGATORI RISCHIANO IL PROCESSO A SAVONA

Il procuratore della Repubblica esamina i risultati dell'inchiesta - Emetterà comunicazioni giudiziarie? - La «fiscalizzazione» non spettava perché i rapporti col personale erano regolati da un contratto provinciale di lavoro - Molti, chiarito l'equivoco, si erano messi in regola

SAVONA — *La della Repubblica si sta occupando della posizione di oltre 500 aziende alberghiere provincia Savona per quanto riguarda fiscalizzazione degli oneri Probabilmente quando l'inchiesta il degli alberghi incorsi presunte irregolarità amministrative sarà di molto inferiore ma, momento, cinquecento albergatori sono sulle spine.*

I fatti si riferisce l'inchiesta risalgono 1978-79 quando l'Unione provinciale albergatori, presieduta anche allora oggi Carlo Buccelli di Celle Ligure, uscita dalla federazione zionale e riconosceva il contratto nazionale personale da questa sottoscritto.

sede locale, invece, vigeva un contratto provinciale che, per una infinità di ragioni, era stato accettato organizzazioni sindacali nonostante prevedesse retributivi inferiori

Gli albergatori certamente in buona fede applicando cosiddetta fiscalizzazione versavano dapprima all'Inam poi all'Inps contributi inferiori quelli normali. Tutto ciò, però, contrasto con l'appo- legge che concede il beneficio della fiscalizzazione degli oneri sociali solo a quelle applicano i contratti nazionali di lavoro. era dunque questo il caso degli albergatori savonesi.

Sorsero quindi contrasti interpretativi e solo dopo che l'Inps vinse due pilota contro altrettanti operatori turistici che si «autoridotti» gli oneri l'Unione provinciale albergatori invitò i propri a mettersi in regola.

lo fecero altri no. Un esposto giunto qualche tempo fa procuratore della Repubblica, dottor Camillo Boccia, ha indotto magistrato ad aprire un'inchiesta e ad affidare all'Ispettorato provinciale del Lavoro svolgere accertamenti

Questa prima parte dell'inchiesta è terminata e l'ispettore capo dottor Giuseppe Giordano ha già al procuratore un'ampia relazione. Starà al dottor Boccia, volta esaminato il dossier, fare un primo bilancio ed inviare eventuali comunicazioni giudiziarie.

«Abbiamo agito in perfetta buona — *afferma Carlo Buccelli* — e quando l'Inps vinto le lei intentate contro alcuni esercenti noi siamo subito preoccupati informare gli associati e di invitarli ripetutamente re le irregolarità.

m. si.

In passerella al Priamar le pellicce «stile 1983»

tre botteghe artigiane savonesi

SAVONA — *(m. si.)* In tutta la provincia Savona settore artigiano confezioni in pelle e della pellicce discretamente bene un fatturato di parecchi miliardi una clientela che proviene anche dal basso Piemonte e dalla stessa Genova.

Questa alle 21,30, sul Priamar avrà luogo una grande sfilata moda in presentazione pellicce e modelli in pelle presentati botteghe artigiane Adele, Graziella e Valentino Savona. Saranno presentate le collezioni autunno-inverno di preziosi originali modelli di visone, volpi, linci, castori e le pelli, in anteprima nazionale, le nuove tendenze proiettate primavera-estate 1983. Com'è noto settore dell'abbigliamento si fa un design che si riallaccia ai gusti, in fatto da, periodo rinascimentale.

Sette le indossatrici provenienti da Milano che saranno accompagnate sul palco da ballerini e show-man. Un appuntamento da mancare

Risotto per tutti a Mergozzo in ricordo dei «Disciplinati»

MERGOZZO — (a. m.) — *Tempo di ferie, tempo di sagre: sui laghi, nei paesi a prevalente attività turistica le pro-loco e le associazioni similari, costituitesi organizzano manifestazioni promozionali finalizzate a incentivare un'industria qual è turistica fra le più congeniali ad una zona ricca di bellezze naturali, ma non altrettanto di risorse, hanno dato il via ai loro programmi non c'è fine settimana che non riservi le più varie iniziative. Alcune affondano le radici nella storia e vogliono ricordare avvenimenti di tempi ormai remoti.*

Così a Mergozzo, la località che dà nome al suggestivo lago omonimo Ovest del Lago Maggiore, che con i suoi due chilometri e mezzo di lunghezza e sei di perimetro, è il più piccolo dei laghi prealpini novaresi.

Qui domenica si cucinerà «Risotto per tutti» in ricordo dell'attività caritativa svolta dalla «Confraternita Disciplinati» intorno al 1600. Beneficiari dei molti lasciti si dedicavano all'assistenza dei viandanti diretti ai valichi alpini, i più emigranti in cerca lavoro per i quali presso l'antica chiesetta di San Damiano, ora dedicata a Santa Marta, preparavano quel risotto che troveranno certamente prelibato anche i palati quasi quattro secoli dopo.

Voghera — Il pensionato Guido Sacchi, 79 anni, Voghera marzo 1071, è stato investito Casteggio dove si mentre camminava a piedi sembra sulle strisce pedonali. E' ricoverato in ospedale prognosi riservata.

COMFAI VENDE

Residenza Le Morelle - Albenga

Via Dalmazia 115/117

a 100 metri dal più bel Liguria, vendiamo appartamenti una-due camere, soggiorno angolo cottura arredato, ampi terrazzi, impianto di riscaldamento autonomo, box, posti auto
Finiture di pregio. Mutuo fondiario e facilitazioni di pagamento.
Ufficio vendite in cantiere: aperto nei giorni feriali e festivi.
Albenga, Via Dalmazia interno numeri 115/117 Tel. (0182) 50713

Residenza Le Morelle

Per informazioni telefonate a:
Comfai S.p.A. - Filiale di Torino
Via Guarini, 4 ang. P.zza Lagrange
10123 Torino Tel. (011) 548123 (5 linee)
Comfai S.p.A. Milano - Torino - Bologna - Firenze - Roma - Napoli

Anche Aosta ha la sua via Margutta

Rue Maillet per oltre un mese diventa «galleria d'arte» - In mostra opere di pittori piemontesi e valdostani

AOSTA — Una delle più antiche [illegible] del centro storico di Aosta, Rue Maillet, [illegible] vicolo [illegible] nord-est della via Aubert, è divenuto un vero e proprio salotto nello stile della «Belle Epoque». Una trasformazione voluta dall'Associazione Artisti valdostani e dall'Azienda di Soggiorno di Aosta che [illegible] hanno allestito, sino alla fine di agosto, [illegible] rassegna pittorica in [illegible] tempi: la prima dedicata ad artisti piemontesi e valdostani e la seconda savoiardi ed elvetici del Canton Vallese.

Chi percorre oggi via Aubert — l'antica rue Marché Vaudan attraversata sino alla metà del secolo scorso da arcate che univano le [illegible] poste ai due lati [illegible] [illegible] tetti [illegible] spioventi marcati per consentire ai mercanti di granaglie di ripararsi dalle intemperie — è attratto dalla curiosa esposizione all'aperto che ricorda i tratti delle strade che si stendono attorno all'Accademia di Brera [illegible] Milano [illegible] più verosimilmente la romana via Margutta. In via Maillet (denominazione assunta per ricordare una nobile famiglia [illegible] Morgex che, tra il XVI e il XVII secolo diede numerosi funzionari al Ducato [illegible] alla città di Aosta) si accede passando sotto un pittoresco arco a volta che unisce ancor oggi appartamenti situati in due stabili prospicienti, poi la strada stretta dove i marciapiedi [illegible] possono certo trovar posto, i lampioncini in ferro battuto di fine Ottocento per la pubblica illuminazione, i muri delle case lindi e ordinati di dove si affacciano balconate rustiche fiorite di gerani ed ancora la carreggiata spiovente (l'asfalto è l'unico tocco moderno) per far convergere l'acqua piovana verso tombini di scarico della fognatura venuta [illegible] rimpiazzare i ruscelli che fino agli Anni Trenta scorrevano in città, a cielo aperto.

Sui muri delle case sono [illegible] affissi poco meno di cento dipinti di artisti di professione e dilettanti, pitture di tutte le scuole, dall'Impressionismo al Futurismo, all'Astrattismo. E la gente, i turisti soprattutto, sosta, [illegible] commenta, acquista.

Da Torino, Giorgio Jacopi è venuto ad esporre sei opere tra le quali primeggiano un espressivo nudo femminile, poi il realistico disordine su di una sedia che vuol testimoniare il tipico esempio di vita dello scapolo ed [illegible] un pugno di ombrelli sistemati con noncuranza [illegible] un canto di casa.

[illegible] [illegible] MAILLET TRASFORMATA [illegible] GALLERIA [illegible]

Giuliana Lombardi di Ivrea si distingue con due dipinti, l'uno che riproduce l'insieme di un bosco incantato con selvatici in groviglio [illegible] l'altro, sempre stilizzato, in cui sono colti i momenti più espressivi di un violento temporale.

[illegible] spicco gli acquarelli di Anna Maria Palumbo di Torino che si [illegible] soffermata nel riprendere più di una natura morta. Di grande effetto per la tenuità dei colori e per l'espressività dei personaggi è l'olio di Giovanni Rossano di Chiaverano, nei pressi di Ivrea, che ha ripreso una [illegible] di paese: un gruppo di pensionati seduti su di un muretto, intenti [illegible] discorrere.

Molto espressivi i volti [illegible] donna esposti da Adriana Casalloni [illegible] Aosta. Notevoli il vecchio montanaro con barba ispida ed ombrello a spalla [illegible] la natura morta con doppietta [illegible] pernici opera dell'aostano Luigi Balbis, poi gli scorci di rustici valdostani [illegible] lose [illegible] balconi in legno realizzati in carboncino da Gloriana Sansoni [illegible] Aosta.

Meritano [illegible] menzione Ines Ventura [illegible] Aosta con uno scorcio invernale della chiesa [illegible] La Thuile [illegible] le acque limpide di un torrente che si incuneano tra neve fresca, Aldo Cigolini di Torino con alcune nature morte dalle tinte forti; Pietro Amisano, sempre [illegible] Aosta, [illegible] [illegible] serie di nudi femminili, Piero Pierini, [illegible] lui aostano, con [illegible] panoramica invernale sul Monte Bianco visto dalla frazio- [illegible] Verrand [illegible] Prè Saint Didier ed il «Nonno», un valligia- [illegible] che si trascina sugli zoccoli seguito dal suo cane.

Giuseppe Margot

I cinema in Piemonte

[illegible]

[illegible] Tango [illegible] gelosia (commedia brill.).

[illegible] Di [illegible] (commedia).

ACQUI

[illegible]: Zucchero, miele e pe- [illegible]ncino (comico).

CASALE

POLITEAMA: Un uomo da marciapiede.

VITTORIA: Cara [illegible]

NOVI [illegible]

IRIS: [illegible] spiriti.

OVADA

LUX: Le insaziabili (sexy).

TORRIELLI: Rivelazioni [illegible] di [illegible] governante (sexy).

[illegible]RRAVA[illegible] SCRIVIA

[illegible]: Alligator (dramm.).

TORTONA

VERDI: Il principe della [illegible] (dramm.).

VALENZA

SOCIALE: Morti e sepolti (dramm.).

VOGHERA

GALVANI: Blow out.

ROMA: La Bibbia.

ASTI

LUX: Codice d'onore (giallo).

SPLENDOR: I peccati [illegible] [illegible] giovane moglie di [illegible] (1981, erotico).

[illegible] EX [illegible] ERCOLE: Sogni d'oro, Moretti (commedia).

NIZZA

VERDI: [illegible]rophenia (musicale).

CUNEO

[illegible] Anni [illegible] piombo.

[illegible] Elenadoccna - Agenzia Riccardo Finzi praticamente [illegible] ctive.

ALBA

CORINO: Tu vivrai nel terrore.

BORGO [illegible] DALMAZZO

[illegible]

BOVES

[illegible] [illegible] di Bolognini, con M. Ranieri.

[illegible]

VITTORIA: [illegible] [illegible] Il siede accanto (horror).

LIMONE [illegible]

LUX: 17,30: [illegible] colline [illegible] conigli (cartoni animati); sera: Reds.

MONDOVI'

CORSO: Don Giovanni [illegible] le porno vergini (comm. erot.).

[illegible]

ARISTON: Uno [illegible]

SALUZZO

CIVICO: California dolls.

NOVARA

ASTRA: Daniela mini [illegible] (erotico). [illegible] La pazza storia [illegible] mondo, con [illegible] Brooks.

BROLETTO (all'aperto): Un [illegible] chiamato cavallo.

ARON[illegible]

LUX: Agente [illegible] [illegible] vive [illegible] [illegible] volte.

BORGOMANERO

NUOVO: The rocky horror picture.

[illegible]O: [illegible] [illegible] (erotico).

[illegible]

APOLLO: [illegible] rosso [illegible] verdone, (commedia).

SOCIALE (intra): Nessuno è perfetto, con Ornella Muti.

VERCELLI

ASTRA: [illegible] sceriffo extra-terre- [illegible] [illegible] [illegible] e tanto [illegible] [illegible] Bud Spencer (comico).

CIVICO: chiuso.

NUOVO ITALIA: chiuso per ferie.

PRINCIPE: chiuso [illegible] ferie.

[illegible] chiuso per ferie.

VIOTTI: chiuso per ferie.

GATTINARA

ITALIA: Odissea (porno).

BIELLA

[illegible]**LO:** La sorella [illegible] [illegible] (erotico, v. m. 18 anni).

MAZZINI: Shining (orrore, v. m. 14 anni).

ANDORNO MICCA

[illegible] [illegible] [illegible] [illegible]

Oggi e domani

MOSTRE - CONCERTI - FILM - CONFERENZE - DIBATTITI

ALESSANDRIA

ACQUI TERME — E' aperta nel- [illegible] sale del liceo classico «Saraco- [illegible] in corso Bagni un'antologica di Mario Sironi. La mostra si chiu- [illegible] il 12 settembre.

[illegible] Fino al primo agosto, nel salo- [illegible] delle «Nuove Terme» [illegible] via [illegible] Settembre, personale [illegible] pittore Antonio Pesce [illegible] Molare.

OVADA — Il corpo bandistico «Antonio Rebora», diretto dal maestro Renato Bellaccini, terrà concerto questa sera [illegible] frazione Costa.

[illegible] [illegible] quadro dell'Estate Costese, è in programma la quarta edizione [illegible] «Super 8 in famiglia», rassegna [illegible] film e diapositive, che [illegible] svolgerà nell'Oratorio [illegible] San Fermo a Costa. Domani due proiezioni: [illegible] vaglia ditela da fre» e «L'Ovadese» di Paolo Bavazzano [illegible] Giacomo Gastaldo.

NOVI LIGURE — Personale [illegible] pittore Santo Pizzamiglio nello studio «Studio Uno» (asilo Garibaldi). La [illegible] rimarrà aperta per tutto [illegible] periodo estivo. Orario dalle 11 alle 12 e dalle 17 alle 19.

CABELLA LIGURE — La pittrice Rosalba Riviera, di Novi, espone le sue opere nella [illegible] della Pro Loco sino a sabato.

OVIGLIO — Fino al primo agosto, [illegible] collettiva di pittura aperta da artisti [illegible] ogni tendenza e scuola, con [illegible] sul tema «Ovi- [illegible]glio, i suoi personaggi».

ASTI

ASTI — Questa [illegible] sui campi del Circolo Dipendenti Comunali [illegible] via [illegible] Boschetto si svolgeranno [illegible] finali [illegible] dodicesimo Palio [illegible] tito organizzato dal Comitato Palio [illegible] Rione [illegible] Secondo. Inizio del- [illegible] [illegible] ore 21.

COCCONATO — Secondo appuntamento, stasera, [illegible] il programma [illegible] «Estate 82». Nel cortile del Municipio il «Teatro delle Dieci» di Torino metterà in scena «Opià maresciallo», regia di Massimo Scaglione su un testo di Giovanni Arpino.

ARAMENGO — «Egitto: cinquemila anni di storia» è il titolo della [illegible] di foto, disegni, piante e sezioni di monumenti che si tiene nel salone del palazzo comunale. Rimarrà aperta sino a sabato.

CUNEO

[illegible] — Si conclude stasera (ore 21, [illegible] cortile [illegible] Municipio) [illegible] rassegna «Tutti in piazza» con lo spettacolo di cabaret «Il venditore di parole». Di scena [illegible] Compagnia «Teatro cabaret» diretta da Sergio Airotti.

ALBA — Per «Alba Estate 82», stasera nel cortile della Maddalena (ore 21,30), spettacolo teatrale «Il dottor Jekyll [illegible] mister Hyde?» di M. Ghislieri, a cura [illegible] Compagnia «Il pazzo e il pendolo». Per il cinema, presso l'area verde enologica, domani sarà proiettato il film [illegible] fuga [illegible] York» [illegible] John Carpenter.

[illegible] Domani, nel cortile della Maddalena, concerto con l'orchestra d'archi [illegible] Praga. Saranno eseguite musiche [illegible] Haydn, Fils e Mendelssohn. L'ingresso è libero.

CANALE D'ALBA — Nell'ambito della «Fiera [illegible] pesco», stasera concerto [illegible] [illegible] leggera con i [illegible] [illegible] nello sferisterio comunale. Domani sera grigliata in piazza e musica con il complesso «Roeri folks».

BUSCA — Festeggiamenti in onore della «Madonnina» [illegible] una [illegible] [illegible] manifestazioni dureranno tutto il [illegible] di agosto. Domani [illegible] in programma la finalissima [illegible] torneo [illegible] calcio; seguiranno [illegible] [illegible] pesca, alle bocce, al pallone elastico, spettacoli musicali [illegible] serate danzanti, divertimenti popolari [illegible] una mostra del pittore Beppe Arnaudo.

[illegible] — Nel [illegible] della biblioteca civica, mostra fotografica «Le chapeles tramdien» (le cappelle tremano) [illegible] da «Italia Nostra». Rimarrà aperta fino [illegible] primo agosto.

NOVARA

NOVARA — Il ciclo degli spettacoli organizzati dall'amministrazione comunale di [illegible] si chiuderà domani con [illegible] prosa. Alle 21 nel cortile del Broletto [illegible] di scena Carlo [illegible] [illegible] i «Due gemelli [illegible] [illegible] [illegible] la regia [illegible] Augusto Zucchi [illegible] Giuseppe Pambieri [illegible] Lia Tanzi.

VERBANIA — Domani sera, [illegible] l'ambito delle manifestazioni «Ghilitiga - solstizio d'estate» concerto di musiche italiane del '700 e [illegible] '800 con [illegible] «Trio Veneto» (chiesa [illegible] S. Pietro [illegible] [illegible] a Trobaso; ingresso [illegible] lire).

[illegible] La mostra di rettili viventi, organizzata dall'istituto italiano di erpetologica, continua sino a [illegible] mese [illegible] saloni dell'ex cinema Italia.

LAVENO — Prosegue [illegible] a domenica, sul piazzale [illegible] «Gaggetto», la sesta edizione della «Fiera campionaria».

VERCELLI

BIELLA — [illegible] la rassegna [illegible] [illegible]», stasera al Villaggio La [illegible] (piazzale [illegible] Chiesa) spettacolo con Enrico [illegible]. Domani sera, a Chiavazza (campo di calcio [illegible] [illegible] Nico Costa) la Compagnia «Il pazzo e il pendolo» metterà in [illegible] «Il dottor Jekill è [illegible] Hyde?»

ANDORNO MICCA — Per il «Ferragosto andornese», nel [illegible] [illegible] comunale «La salute», stasera musica con il complesso [illegible] and Coffee».

STAMPA SERA vi segue in vacanza

La troverete anche in queste località

VERSILIA

Avenza
Cinquale
Forte dei Marmi
Lido [illegible] Camaiore
Marina di Carrara
Marina di [illegible]
Paradiso
Partaccia
Pietrasanta
Querceta
Ronchi
di Marina di Massa
Torre del Lago
Viareggio

RIVIERA ADRIATICA

Cattolica
Riccione
Rimini

Montecatini

1 / Dopo il voto che approva la delle superiori

2 / Una mattina Roma, «osservatore» involontario del corteo

La riforma «dimezzata» della scuola

1/ Dopo decenni dibattiti, la riforma della scuola secondaria destinata a far scorrere altri fiumi d'inchiostro. Non certo i segni premonitori negativi. Anzitutto, l'approvazione giunta mentre il grosso dei professori è in e le commissioni d'esame stanno chiudendo i plichi di compiti, schede, programmi tutti agognano un po' di respiro. La scuola — che dovrebbe essere il vero protagonista del dibattito — una volta è stata quindi tagliata fuori: non solo nella possibilità d'esprimersi, bensì anche nella opportunità di ascoltare, seguire, far avvertire in qualche modo i suoi umori. In secondo luogo, legge che pur dovrebbe caratterizz- la società italiana del Duemila è stata approvata con soli 243 voti favorevoli: dire che buona metà Paese è affatto d'accordo sul disegno generale contenuto nella riforma dell'istruzione secondaria annunciata dalla legge. In particolare risulta grave voto negativo del partito liberale: che esprime il dissenso non di una parte politica, di qualche deputato o ministro, bensì un'intera tradizione culturale (quella laica liberale) che non si riconosce nel disegno tratteggiato dalla riforma.

I liberali han tenuto precisare che il loro voto negativo non intendeva colpire governo, bensì la legge: argomento specioso, visto che il governo appoggiava il disegno di legge, e, del resto, ancor più preoccupante, perché sta a indicare che dei componenti dell'attuale maggioranza condivide, comunque, le prospettive di sviluppo della società italiana indicate, grandi linee, da legge qualificante, quale appunto la riforma degli studi secondari. Del resto, è ben noto che lo scontro è solo rinviato: è noto, cioè, che questa legge passata perché via via si ridotta a una scatola vuota.

Il governo si è fatto delegare definirne i contenuti: è quel punto che tutte le perplessità, riserve, opposizioni diverranno intransigenti. quel punto che quanti ora si sono dissociati o hanno smussato la loro contrarietà non potranno più tacere, di lasciare che la democrazia si riduca, ancora una volta, manciata di «decreti», di ordinanze ministeriali circolari applicative. Il *patatràc* degli organi collegiali per il governo della scuola e l'inadeguatezza di altri spezzoni di riforma introdotti allo modo stanno a indicare che che nell'istruzione la mancanza di consenso vero da parte degli «utenti» finisce per smentire l'ottimismo di facciata, ostentato da ministri e burocrati. Il grave, però, non sta nel fatto che il governo abbia ottenuto la delega a definire i contenuti — cioè il volto vero — della riforma, bensì che la Camera gliel'abbia concessa, rinunziando, quel modo, esercitare l'effettivo potere legislativo. Certo è difficile portare in aula la discussione aspetti specifici del nuovo assetto scolastico. — mentre la Camera te si smarrisce (anche nel fisico, giacché risulta pressoché deserta) nella discussione di dettagli legislativi assai meno rilevanti di quelli necessari alla scuola — riesce sconcertante che l'attuale testo di legge non definisca neppure a grandi linee quali dovrebbe i veri requisiti del «*biennio uguale per tutti*»: possa anche essere considerato terminale della scuola dell'obbligo (ma in tal potrebbe essere propedeutico al triennio) se invece debba essere esclusivamente funzionale alla prosecuzione degli studi.

La questione non affatto secondaria. Infatti, chiamare le cose per nome, o questa «riforma» nega l'esistenza di un biennio superiore di completamento della formazione scolastica (e allora risulta silurato degli obiettivi degli Anni Sessanta: la prosecuzio- degli studi per aumentare il livello di effettiva alfabetizzazione dei giovani); oppure i primi due anni superiori, «uguali per tutti» sono effettivamente un «biennio» a sé stante: conclusivo delle medie e solo in secondo luogo propedeutico alle superiori. tal caso — sempre volere chiamare le cose per nome — significa che i corsi studi quinquennali risulteranno solo più triennali. In altre parole, il biennio non potrà essere altro che che duizione della terza media, nell'attesa che maturino le scelte dei ragazzi.

Questo è peraltro il concetto chiave della riforma: rinviare le scelte del ragazzo, secondo il malvezzo che imper- nei partiti, nei vertici di governo e ora anche nei sindacati: il rinvio delle scelte, delle decisioni, delle definizioni.

D'altra parte, a proposito di rinvii, già si dice — e non è difficile crederlo — che i veri effetti di questa riforma si avvertiranno fra tre-quattro anni o, forse, tra sette od otto. Questo è però l'unico aspetto positivo della cosa: infatti, proprio profittando del di parole nel quale navigava la riforma della secondaria, alcuni settori dell'istruzione zitti zitti si erano ripresi dallo sfascio di fine Anni Sessanta - inizio Settanta: in molti licei (come in parecchi istituti) è tornato un clima serio di lavoro, con effetti molto positivi anche sull'Università (che prima o poi riprenderà funzionare pieno ritmo). E' dunque da sperare che le lentezze dell'attuazione della riforma lascino spazio al consolidamento tale ripresa, i cui frutti giova sperare insegnino qualche cosa anche agli «esperti» che ministro (Bodrato o chi per lui) incaricherà di redigere il piano di «contenuti».

Infine, è da credere che il Senato — si raccolgono tanti studiosi e docenti — non rinunzi dire la sua intorno a una riforma che non solo scolastica, investe l'intero modello civile e culturale del Paese, costringendo il disegno di legge a prender una forma più convincente sin dalla sua redazione parlamentare.

Aldo A. Mola

Facciamo una marcia, non la guerra

2/ Ora che la *Pax* britannica è sull'Atlantico meridionale e che le Malvine sono ritornate Falkland, ora che la *Pax* israeliana sta per essere imposta su tutto il Sud del Libano, fino a Beirut, con buona pace dei vivi, soprattutto dei morti che sembrano tanti; convinto sempre più che le parole non servono a nulla di fronte ai fatti nudi e crudi e bruti, cerco di raccogliere le mie impressioni sulla marcia per la pace che si è svolta a Roma il 6 giugno e alla quale ho dovuto assistere mio malgrado, spettatore involontario. Non ho parlato prima, quasi per pudore, anche se l'argomento sembrava interessante e degno di una descrizione.

Ne ebbi sentore sin dal mattino, attraverso piazza dei Cinquecento, nei cui giardinetti una pattuglia carabinieri setacciava minuziosamente gli sbandati giovani meno giovani che là bivaccavano stendendo il proprio bucato ad asciugare sui cespugli e coinvolgendo ignare turiste nordiche che di questa stagione girano per l'Italia come le chiocciole con la sulle spalle, tutto nello zaino, e guida turistica in mano. Ma l'Arma, si sa, quando fa il dovere, fa distinzioni. In un angolo, pronti per l'uso, mucchi di bidoni attrezzati tamburo allineati e coperti e bandiere naturalmente rosse affastellate.

Il giro vorticoso degli appuntamenti mi tolse l'episodio mente sino a dopo colazione quando, rientrando in albergo su di un autobus proveniente da Trastevere non mi sono ritrovato in pieno folclore cileno: gruppi di giovani andavano alla festa e cantavano in spagnolo romanesco obbedienti a un capopopolo che dava il là, dal Cile si passò a canti di protesta operaia e intanto l'autobus deviato invece che in piazza Indipendenza dove doveva fare capolinea, vicino al mio albergo, mi depositò a Santa Maria Maggiore.

Fu una deviazione interessante e istruttiva perché nell'attraversare il luogo dell'ammassamento del futuro corteo feci la prima scoperta: l'Autonomia operaia morta. Mi sono imbattuto in un nucleo di marciatori della consistenza di un battaglione rigidamente inquadrato alla vecchia maniera, ogni soldato della pace aveva una ridicola bandierina dotata di un'asta poderosa formato manganello tenuta orizzontalmente in modo da formare siepe testuggine, quasi fosse l'antica falange macedone che si presentava sul campo di battaglia. Gli striscioni annunciavano: Autonomia operaia di Padova. Sembra che non abbiano trovato posto nel corteo e ne siano andati per conto loro spaccar vetrine in giro per la città, tirando lattine di birra a tutto ciò che pareva aver nome americano.

Poi il corteo ha cominciato muoversi come un lento mastodonte in un monotono e monocorde scandire di slogan. La curiosità tanta, la delusione è stata altrettanta. Ci si era ritrovati alla vigilia tra polemiche roventi originate dal fatto che bersaglio sembrava uno solo, il presidente degli Stati Uniti la sua imminente visita a Roma. Ancora una volta, la tensione verso la pace veniva strumentalizzata unidirezionalmente. Spaccatura nei sindacati, spaccatura nella sinistra.

Il corteo si è fatto lo stesso e, malgrado le assicurazioni, malgrado qualche timido slogan contro Breznev che devo riferire per averlo sentito, la tappa davanti all'ambasciata sovietica c'è stata e tutto è stato fatto in senso antiamericano. Mancava il psi, in compenso c'era un club di omosessuali rivoluzionari che manifestava per la pace contro Reagan, assieme allo stendardo del Comune di San Giorgio a Cremano, a quello di Pescia e di una ventina di altri Comuni d'Italia portati da vigili in alta uniforme morti caldo.

Quando la *kermesse* finì si poté finalmente riattraversare la piazza, ci si chiedeva se tutto quello avesse un senso, per quelli che stavano camminando verso piazza del Popolo per assistere allo scontato comizio, per quelli che il giorno dopo avrebbero parlato, per noi che parliamo ora.

Sergio Zoppi

MERLONI CONTRO SPADOLINI

«L'austerità soffoca l'industria» Vertice urgente a Palazzo Chigi

Secondo la Confindustria l'imminente manovra economica è «gravissima» Soltanto l'aumento dei contributi farebbe salire il costo del lavoro del 3 per cento - Il presidente del Consiglio oggi incontra anche Craxi, Zanone e Biasini

Domani i rincari

■ **TELEFONI** — Lo scatto passa da 95 a 100 lire. ■ con il 1° ottobre sarà a 102 lire. Sempre da ottobre, per le telefonate interurbane fatte senza teleselezione, ci sarà una maggiorazione del 24%.

● **TRENI** — Le tariffe rincarano ■ 10%. Un altro aumento del 10% entrerà in vigore in ottobre.

● **ASSICURAZIONI AUTO** — Raddoppio dei massimali obbligatori per le polizze, con un ritocco dei premi ■ circa il 13%.

■ **CASA** — Gli affitti ■ dell'11,4%, con un aumento pari al 7,5% dell'incremento del costo della vita.

■ **GASOLIO** — Rialzo di dieci ■ per il gasolio per auto: da 492 a 502 lire.

Questi, invece, gli aumenti che il governo valuterà domani e che entreranno in vigore sempre dal 1° agosto:

● **BENZINA** — Da ■ lire dovrebbe aumentare di 50-70 lire. Il nuovo rincaro potrebbe partire dalla mezzanotte di venerdì.

■ **PENSIONI** — Revisione ■ tutte le pensioni di invalidità.

● **CASSA INTEGRAZIONE** — Aumentano i contributi, le aziende dovranno pagare ■ 0,9% in più.

● **GIORNALI QUOTIDIANI** — Rincaro di cento lire, passano da 400 a ■ lire.

● **LUCE** — Il Cip dovrebbe decidere un ritocco dovuto all'aumento del sovrapprezzo termico dell'olio combustibile, che si aggiungerà agli scatti bimestrali del 2%.

ROMA — *Ultime ore per ■ definizione della ■ economica: dopo la cena di ieri ■ ■ Villa Madama con i capigruppo della maggioranza, Spadolini ■ incontra nella mattinata ■ Craxi e vedrà nel primo pomeriggio Biasini e Zanone. L'appuntamento più atteso, però, ■ quello con Merloni ■ la delegazione della Confindustria, alle 17. Il presidente del Consiglio intende rispondere ■ allontanare le preoccupazioni che ieri hanno agitato la riunione del comitato di presidenza della Confindustria.* «La manovra finanziaria è ancora in corso — *sostiene Spadolini* — e ogni valutazione risulta ■ fuori luogo».

Secondo Merloni e la Confindustria la manovra economica, che in diciassette mesi dovrebbe ridurre il deficit di bilancio ■ almeno 25 mila miliardi, porterebbe il costo ■ lavoro ad una crescita di tre punti. Non si prevede, insomma, una strategia — fanno notare negli ambienti della Confindustria — capace di rilanciare la competitività dell'industria, gli investimenti e l'occupazione. Ieri pomeriggio, al termine della riunione del comitato di presidenza, Merloni aveva chiesto a Spadolini «un incontro urgente per richiamare l'attenzione del governo sulle conseguenze che avrebbe la manovra annunciata».

In Confindustria, inoltre, si sono registrati commenti di delusione anche a proposito della linea tenuta da Spadolini nell'incontro con i sindacati. «Quante volte il presidente del Consiglio ha fatto ■ promesse — *ha detto il vicepresidente, Walter Mandelli* — ma noi stiamo ai fatti e vediamo che l'unica iniziativa concreta è quella di aumentare il costo del lavoro. Per mesi Spadolini ha sostenuto che il deficit era ■ ■ ■ miliardi e adesso invece dice che è ■ 70 mila miliardi ■ vuole farli pagare a noi».

L'incontro Spadolini-Confindustria dovrebbe essere l'ultimo ostacolo

Il giudice non può processare Colucci

Sottosegretario (psi) ■ Genova

ROMA — *La Camera ■ negato l'autorizzazione a procedere contro l'onorevole socialista Francesco Colucci, l'attuale sottosegretario alle Finanze, coinvolto nel colossale traffico di sigarette di contrabbando tra la Svizzera e l'Italia, scoperto l'autunno scorso dalla Guardia ■ finanza di Genova al valico del Gran San Bernardo.*

La decisione è stata presa ieri dalla giunta delle autorizzazioni a procedere in giudizio penale nei confronti di deputati.

La magistratura genovese, come noto, nei mesi scorsi, aveva inviato al Parlamento una richiesta di autorizzazione ■ procedere contro l'onorevole Colucci per associazione per delinquere aggravata, corruzione per atti contrari ai doveri d'ufficio ■ per concorso nei reati ■ contrabbando ■ di violazione delle norme di disciplina dell'Iva. Ad accusare ■ sottosegretario alle Finanze è stato ■ assicuratore comasco

Hanno votato ■ favore della non autorizzazione a procedere contro Colucci i democristiani, i socialisti, socialdemocratici, i radicali, i missini.

Nudisti denunciano i carabinieri sardi

Per l'arresto di 9 turisti

SASSARI — Il segretario nazionale dell'Associazione naturisti italiani (Anita), ingegner Giuseppe Chirardelli, ha inviato ieri alla Procura della Repubblica di Sassari una denuncia per arresto arbitrario ■ abuso d'atti d'ufficio nei confronti dei carabinieri di Porto Torres che hanno arrestato i cinque turisti tedeschi e i quattro olandesi sorpresi ■ prendere il sole completamente nudi

Nella denuncia il segretario dell'Anita sostiene che il presunto reato commesso dai nove cittadini stranieri (quattro donne e cinque uomini) nei casi più gravi ■ previsto e punito dall'articolo 726 del codice penale come ■ semplice contravvenzione per la quale è escluso l'arresto obbligatorio o anche facoltativo se in flagranza, possibile invece per il «delitto» di atti osceni.

«L'arresto compiuto dai carabinieri — dice Chirardelli — *è quindi arbitrario ■ va punito ai sensi degli articoli 606 ■ 323 del codice penale per ■ configurato i militari il presunto reato come atti osceni ■ luogo pubblico anziché atti contrari alla pubblica decenza, privando quindi i cittadini stranieri della libertà personale cui avevano diritto».*

«Amnistia» tributaria c'è dissenso

ROMA — *Forse già domani ci sarà il voto alla Camera sul provvedimento ■ condono fiscale. Il decreto si divide in tre parti: nuovi reati fiscali («manette agli evasori»); pendenze Irpef, Irpeg, Ilor e Iva; estinzione reati commessi ed eventualmente collegati con l'evasione tributaria. E' la prima volta che si utilizza questo strumento al posto dell'amnistia e dell'indulto.*

Su quest'ultimo punto c'è polemica ■ i gruppi e' finora non si è trovato un accordo. In particolare si rileva che l'istituto dell'oblazione amministrativa nell'ordinamento penale italiano ■ ad estinguere le semplici contravvenzioni punite con la sola pena pecuniaria. Secondo alcuni commissari appare perciò incongruo l'utilizzo di questo strumento che dovrebbe servi- ■ ■ estinguere, fra gli altri, reati come la frode verso ■ Stato, l'associazione per delinquere, l'esportazione di valuta ed altri ancora.

Un giudizio negativo del provvedimento ha dato l'indipendente di sinistra Minervini per la «pessima qualità» ■ *norme che appaiono — ha detto ■ — di difficile lettura ■ di dubbia interpretazione. Ha dichiarato inoltre ■ non condividere il tentativo di superare la carenza di un'adeguata ■ coscienza fiscale con l'inasprimento delle sanzioni penali:* «Si tratta infatti — *ha affermato* — di ■ scorciatoia illusoria».

L'on. Milani ■ pdup si ■ pronunciato anch'egli negativamente: ha definito scandalosa la «sanatoria» delle evasioni contenuta nella prima parte del decreto aggiungendo poi che non ■ è, nel provvedimento, una precisa garanzia che le evasioni ■ si abbiano a ripetere in futuro.

Falegname di 25 anni ucciso dall'eroina

ROMA — Un falegname di 25 anni, Mario Nicolini, è morto dopo ■ praticato ■ iniezione di eroina. Il giovane ■ stato trovato morto dai familiari nella tarda serata nel bagno del ■ appartamento ■ via ■ Trifoglio. Accanto al corpo di Nicolini, gli agenti della sezione narcotici della squadra mobile hanno trovato ■ siringa e un laccio emostatico.

Vipera, da 5 giorni «a bordo» di un'auto

TERAMO — Da cinque giorni ■ teramano, Lucio Di Marzio, 30 anni, ■ costretto ■ andare «a piedi» ■ potendo usare la ■ auto, una «Bmw», «occupata» da una vipera che ■ è stato possibile ancora tirare fuori. Il singolare episodio prese l'avvio in montagna quando il Di Marzio lasciò la vettura aperta per fare una passeggiata. Al ritorno s'accorse di avere a bordo una vipera che, pur con tutti gli accorgimenti, ■ cinque giorni i tecnici dell'istituto zooprofilattico ■ Teramo non riescono ■ catturare.

Incatenava la figlia condannato a 2 anni

■ — E' stata condannata a due anni ■ due mesi di reclusione Domenica Capotorto, ■ 33 anni, ■ Gioia del Colle (Bari) che teneva una delle sue cinque figlie, Paola Intini, di 10 anni, incatenata ■ una porta della sua abitazione.

Paola Intini, in seguito alla segnalazione ■ ■ vicina di casa, fu trovata dai carabinieri il 21 luglio scorso con ■ gamba ■ legata ad una catena chiusa con lucchetti. Accanto ■ lei — denutrita e sudicia — furono trovati avanzi di cibo, un secchio d'acqua ■ uno straccio. Secondo quanto dichiarò la bambina stessa — che ha una crescita fisica lenta — da circa due anni ■ madre usava tenerla in quello stato quando usciva di casa.

Salvo tedesco su un canotto alla deriva per una notte

LA SPEZIA — Un turista tedesco, Bernard Patrick, ■ anni, ha trascorso l'intera notte scorsa e parte della mattinata ■ ieri alla deriva su ■ canotto al largo delle «Cinque Terre». Il giovane, ospite ■ un campeggio nelle vicinanze di Vernazza, era salito sulla sua piccola imbarcazione per compiere una breve escursione lungo la costa quando il vento ■ ha sospinto al largo impedendogli di tornare a terra.

Patrick ha passato così tutta ■ scorsa notte e parte della mattinata alla deriva fino a quando ■ è stato avvistato dall'imbarcazione ■ Massimo Busoni, di Milano, che stava incrociando al largo di Rio Maggiore. Il milanese ■ ha preso ■ rimorchio il canotto e tratto a bordo il giovane tedesco riconducendolo ■ Porto Venere dove si è conclusa la brutta avventura.

Dirottarono aereo cinese «Erano anticomunisti»

TOKYO — I cinque giovani cinesi che domenica scorsa hanno tentato di dirottare su Taiwan un aereo di linea cinese avevano dichiarato ■ bordo dell'apparecchio di essere anticomunisti. L'agenzia ■ stampa nipponica «Kyodo», nel dare ■ notizia, precisa che la rivelazione ■ stata fatta dai dieci giapponesi che si trovavano sull'aereo. Secondo la stessa testimonianza, i pirati dell'aria ■ chiesto ■ membri dell'equipaggio ■ tradurre tutto quanto dicevano ■ passeggeri stranieri. Quando poi l'equipaggio dell'aereo è passato al contrattacco per sopraffare i dirottatori, hanno riferito ■ i viaggiatori giapponesi alla «Kyodo». ■ hanno fatto al grido di «Avanti, membri del partito comunista».

In Usa 700 mila giovani disertano le liste di leva

WASHINGTON — Nonostante le prime incriminazioni penali formalizzate dal governo di Reagan, negli ultimi tre mesi ■ nettamente cresciuto il ■ dei giovani americani che ■ hanno adempiuto all'obbligo di registrarsi ■ liste di leva ■ compimento dei 18 anni. Lo ammonisce un rapporto dell'autorevole «Ufficio generale di contabilità» del Congresso, in cui ■ denuncia un calo degli adempimenti dal 93 per cento al ■ ■ cento ■ giovani sottoposti all'obbligo. ■ termini di unità gli inadempimenti sarebbero più di 700 mila, una massa tale da rendere virtualmente impossibile perseguire tutti i renitenti rimettendo in discussione — ammonisce il «New York Times» — l'applicabilità dell'intera legge.

Le inadempienze, indizio della crescente resistenza della classe giovanile ■ politica militare dell'amministrazione Reagan, sono salite nonostante le pesanti pene comminate (cinque anni di carcere) e le prime incriminazioni avviate dal governo come segno ■ voler «fare sul serio».

STAMPA SERA
Michele Torre
direttore responsabile
Carlo Bramardo
vicedirettore

Editrice LA STAMPA S.p.A.
Presidente Giovanni Giovannini
Amministratore Delegato e Direttore Generale
Marco Benedetto
Consiglieri Vittorino Chiusano
Luca Cordero di Montezemolo
Umberto Cuttica
Carlo Masseroni
Francesco Paolo Mattioli
■ Alfonso Ferrero (presid.)
Luigi Demartini
Giovanni Peradotto

Stabilimento tipografico: Edit. La Stampa S.p.A. - Via Marenco, 32 - 10126 Torino

© 1982 ■ LA STAMPA S.p.A.

CERTIFICATO N. 387 DEL 23-12-1981

Temperatura ■ Torino, ore 9 + 20

massima (ieri) +22
minima (ieri) +17

TEMPO PREVISTO: al Nord nuvolosità variabile con addensamenti sul settore orientale. Sulle altre regioni ■ o poco nuvoloso. Foschie notturne in pianura. TEMPERATURA: in aumento ■ Nord. MARI: poco mossi.

in Italia

Bolzano	+16	+18
Verona	+18	+21
Milano	+17	+20
Firenze	+18	+30
Bologna	+17	+25
Roma	+18	+29
Napoli	+19	+29
Reggio C.	+21	+32
Palermo	+25	+29

in provincia

Aosta	+13	+21
Alessandria	+16	+20
Asti	+17	+22
Cuneo	+14	+18
Novara	+15	+19
Vercelli	+18	+21
Biella	+16	+20
Genova	+19	+25
Imperia	+20	+29
Savona	+21	+28

all'estero

■	+23	+34
Bruxelles	+11	+19
Ginevra	+15	+19
Londra	+12	+19
Mosca	+12	+24
New York	+24	+32
Parigi	+13	+21
Tokyo	+20	+28
Vienna	+17	+27

BEIRUT. L'ULTIMO TERRIFICANTE [illegible] IERI, [illegible] CENTINAIA [illegible] MORTI [illegible] CHI [illegible] E' RIUSCITO [illegible] FUGGIRE FINORA, CERCA [illegible] D'USCITA IN UN'EVENTUALE [illegible] DIO ISRAELIANO. NELLA FOTO, DONNE LIBANESI [illegible] LE LO[illegible] [illegible] SETTORE OCCIDENTALE DELLA CAPITALE LIBANESE. [illegible] FARDELLI, TUTTO CIO' [illegible] E' LORO RIMASTO

Il mercoledì nero di Beirut Bombe, tregua spezzata ultime ore per fermare Begin

Non si spara più dalle 23,30 di ieri sera - Centinaia di morti sotto le cannonate ebraiche - L'inviato di Reagan cerca di ottenere l'impegno Olp a lasciare la città

BEIRUT — Non si spara più dalle 23,30, ma la giornata di ieri [illegible] ricordata [illegible] una tra le più terrificanti della guerra libanese. Per [illegible] la giornata i cannoni israeliani hanno vomitato il loro carico di [illegible] [illegible] quartieri [illegible] Beirut [illegible] quando ieri sera alle 22 sembrava raggiunto — grazie all'impegno dell'inviato di Reagan Habib — un [illegible] cordo per il [illegible] il fuoco, [illegible] riprendeva [illegible] sparare. Solo [illegible] 23,30 è scattata quest'ultima fragile e inconsistente tregua.

I tempi per [illegible] soluzione negoziata [illegible] ristrettissimi. [illegible] Habib dovesse fallire, le artiglierie e i carri armati ebraici avrebbero via libera per la totale distruzione del settore musulmano della [illegible] pitale libanese. Secondo ultimissime voci, Arafat si sarebbe impegnato per [illegible] [illegible] lasciare la città [illegible] i combattenti palestinesi. [illegible] nessuna [illegible] per [illegible] [illegible] Il problema, «tecnico» e politico insieme, rimane quello della destinazione dei guerriglieri: quando, come, [illegible] trasferirli. Habib [illegible] contattando tutti i leader arabi. Sulla [illegible] delle ultime [illegible] il più ottimista [illegible] l'inviato speciale [illegible] Casa Bianca.

La promessa [illegible] Arafat — secondo [illegible] Salam, ex premier libanese — [illegible] già in fase di attuazione: «Se ne [illegible] andando — ha detto — si tratta [illegible] lasciarli partire senza ammazzare tutti quanti a [illegible] prima che partano». Habib si è impegnato con Tel Aviv [illegible] ottenere entro [illegible] ore l'assenso dei palestinesi ad evacuare la città.

Gli Stati Uniti hanno duramente ammonito Israele; [illegible] portavoce [illegible] Dipartimento di Stato, Dean Fisher ha dichiarato che «lo spargimento [illegible] sangue deve cessare». «Il fatto che molti innocenti siano stati uccisi è fonte del massimo rammarico possibile», ha dichiarato [illegible] ha chiesto poi a Israele la fine dei bombardamenti. r. e.

Libano, gasdotto, economia: la conferenza di Reagan

Salta l'incontro con Breznev?

WASHINGTON — Il presidente Reagan ha ribadito [illegible] sera nell'attesa conferenza-stampa [illegible] [illegible] avrà «ripensamenti» sulla [illegible] opposizione al gasdotto euro-siberiano ma ha minimizzato il contrasto con gli alleati europei chiamandolo «un bisticcio in famiglia».

[illegible] [illegible] l'Urss — Quanto alle prospettive di [illegible] vertice con Breznev, Reagan non ha voluto indicare date e ha detto di non poter nemmeno dire se l'incontro possa avvenire «quest'anno, l'anno prossimo o mai». [illegible] ne ha addossato la colpa all'Urss [illegible] cui non sono venuti «nessuna risposta incoraggiante e nessun segno di interesse» agli approcci.

Libano — Sulla crisi libanese, Reagan ha ribadito «di essere ottimista che una soluzione potrà essere trovata», [illegible] per il carat[illegible] «sensibile» della questione si [illegible] rifiutato [illegible] entrare in qualsiasi particolare e si è limitato a ribadire gli appelli per il ripristino e il rispetto della cessazione del fuoco nonché gli obiettivi dell'azione americana: uscita dei guerriglieri palestinesi da Beirut, ripristino di [illegible] solido governo centrale libanese, ritiro dal Libano delle forze armate di Israele e di ogni altra parte estranea.

Cina — Sui rapporti [illegible] la Cina comunista, Reagan ha insistito che gli Usa vogliono [illegible] continuare le relazioni avviate [illegible] Nixon ma contemporaneamente non intendono recedere [illegible] loro posizione: «Non abbandoneranno il vecchio alleato Taiwan (Formosa)» e attueranno scrupolosamente la «legge [illegible] Taiwan» che ha fissato i [illegible] rapporti con [illegible] Cina nazionalista dopo [illegible] normalizzazione Usa-Pechino.

[illegible] — Ancora una volta [illegible] maggior parte della conferenza-stampa è stata riservata alla situazione economica americana, cui lo stesso Reagan ha voluto dedi[illegible] [illegible] sue dichiarazioni introduttive.

Reagan [illegible] rinnovato [illegible] suo appoggio, [illegible] ha sollecitato quello popolare, alla propo[illegible] di un emendamento costituzionale [illegible] imponga tassativamente il pareggio del bilancio federale.

Le Br, dopo il radiologo, hanno rapito un medico per curare un loro ferito?

Uno dei killer del capo della Mobile di Napoli, Ammaturo, sarebbe in gravissime condizioni

NAPOLI — La polizia non intende rivelarne il nome, [illegible] la testimonianza del radiologo [illegible] sequestrato qualche giorno fa dalle Brigate [illegible] in viale Colli Aminei, vicino al Centro traumatologico ortopedico, [illegible] poi rilasciato, potrebbe [illegible] determinante per mettere gli inquirenti sulla pista dei terroristi.

A sequestrare il radiologo, infatti, [illegible] stati alcuni brigatisti [illegible] commando che il 17 luglio ha ucciso [illegible] Napoli il capo della Squadra [illegible] Antonio Ammaturo e il suo autista. *«Il sequestro è avvenuto per un motivo molto semplice* — dicono in questura —; [illegible] *dei terroristi era rimasto ferito nell'attentato: [illegible] radiologo è stato prelevato per eseguire delle radiografie. I br lo hanno bloccato per strada, e [illegible] la scusa che [illegible] loro amico era gravemente ammalato, lo hanno invitato a salire su un'auto. Il medico ha accettato. [illegible] dopo [illegible] [illegible] immobilizzato [illegible] portato a Roma. Il ferito si trovava in [illegible] appartamento. Il dottore, che era in possesso di [illegible] apparecchio portatile a raggi X è stato costretto ad eseguire delle radiografie. Dopo tre giorni [illegible] stato rilasciato».*

Ora la polizia lo interroga. E non è escluso che dalla sua testimonianza possa individuare il [illegible] dove [illegible] nascosti i terroristi. Il medico avrebbe già rivelato alcuni particolari interessanti. Il brigatista [illegible] ferito [illegible] modo grave [illegible] torace. E [illegible] polizia lo avrebbe identificato come Antonio Chiocchi, già ricerca[illegible] per altri reati.

«Nell'attentato il brigatista [illegible] stato raggiunto da un proiettile calibro 9 fra [illegible] decima e l'undicesima costola — dicono in questura —. *Il radiologo è [illegible] costretto [illegible] individuare la pallottola, [illegible] non essendo un chirurgo non ha potuto far nulla per estrarla. I terroristi [illegible] [illegible] in difficoltà: [illegible] vogliono salvare [illegible] pelle al loro compagno [illegible] trovare al più presto [illegible] chirurgo che lo operi».*

[illegible] l'intervento potrebbe già essere [illegible] Una voce anonima ha telefonato qualche giorno fa [illegible] un quotidiano di Napoli dicendo [illegible] essere un medico chirurgo che era stato sequestrato e bendato [illegible] co[illegible] a prestare cure [illegible] un brigatista [illegible] [illegible] nascosto nella zona [illegible] Miniscola, nel Napoletano. Subito polizia [illegible] carabinieri hanno organizzato una [illegible] battuta nella [illegible] na [illegible] perquisizioni [illegible] posti [illegible] blocco, ma senza risultato.

«La telefonata potrebbe es[illegible] un tentativo dei terroristi per depistare [illegible] indagini» dicono [illegible] inquirenti. *«Una cosa è certa: stanno [illegible] [illegible] medico».*

Rosone: resto! «Prima bisogna ricapitalizzare»

MILANO — *Il caso «Calvi-Ambrosiano» si arricchisce [illegible] nuovi capitoli. Roberto Rosone, vice presidente [illegible] direttore generale del Banco Ambrosiano, ha ricevuto — insieme [illegible] [illegible] Filippo Leoni, condirettore e responsabile per [illegible] settore «esteri» [illegible] altri due dirigenti dell'Istituto milanese — una lettera [illegible] licenziamento dai tre commissari straordinari della Banca d'Italia. Provvedimento che Rosone sembra deciso a respingere.*

Inoltre circolano con sempre più insistenza negli ambienti giudiziari milanesi [illegible] del Vaticano voci [illegible] [illegible] mandato [illegible] comparizione per Marcinkus, responsabile della banca del Vaticano (Ior). Oltre [illegible] queste indiscrezioni, c'è [illegible] registrare anche un lungo articolo pubblicato dal «New York Times» sulla vicenda del [illegible] Ambrosiano e [illegible] morte di [illegible] Calvi, definita, tra l'altro, «un grosso scandalo [illegible] nel quale il Vaticano appare pesantemente coinvolto».

Ieri, intanto, nell'ambito dell'inchiesta giudiziaria, i magistrati milanesi hanno interrogato Silvano Vittor, [illegible] triestino che avrebbe accompagnato [illegible] [illegible] [illegible] Londra, e [illegible] fratello di [illegible] Calvi, Lorenzo. E sono state giudicate «molto interessanti» *le registrazioni incise dal costruttore sardo, Flavio Carboni, sequestrate [illegible] magistratura e ascoltate ieri da alcuni membri [illegible] Commissione parlamentare d'inchiesta sulla P2.*

[illegible] — *Il vicepresidente dell'Ambrosiano, secondo quanto pubblica «L'Europeo», contrariamente [illegible] Leoni che ha accettato [illegible] lasciare [illegible] Banco, ha [illegible] la richiesta di [illegible] per iscritto, ritenendola infondata. Se [illegible] commissari insisteranno per [illegible] suo allontanamento [illegible] intenderebbe rimanere al suo posto per [illegible] i [illegible] mesi di preavviso previsti [illegible] contratto. Sempre secondo quanto riferisce «L'Europeo», Rosone ritiene che la [illegible] permanenza ai vertici del Banco, fino al momento della ricapitalizzazione, consentirebbe l'imparzialità dell'operazione.*

Marcinkus — *Il mandato di comparizione, secondo [illegible] indiscrezioni (non confermate però), non sarebbe in relazione alle ultime vicende del Banco (cioè alle lettere di «patronage» rilasciate a Calvi) ma al processo Sindona, e precisamente alla spartizione di 6 milioni e mezzo di dollari tra Calvi e Marcinkus al momento della vendita della Pacchetti all'Ambrosiano.*

Gli agricoltori italiani in guerra distrutte 360 mila uova francesi

VERONA — *Un autocarro con 360 mila uova prodotte in Francia è stato preso d'assalto, ieri, presso la dogana di Verona, da un centinaio di allevatori, giunti da varie parti d'Italia, che ne hanno distrutto il carico. «Con questo gesto — ha detto uno degli allevatori* — abbiamo inteso protestare contro il fatto che la Francia, per invadere il nostro mercato con le sue uova, ricorre alla concorrenza aleale, praticando prezzi inferiori ai nostri».

[illegible] camion preso d'assalto portava la targa tedesca: [illegible] tratterebbe — a quanto si è saputo — di un espediente cui è ricorso l'esportatore francese il quale, sapendo che una settimana fa ad Aosta vi era stata una energica protesta contro le esportazioni francesi di uova, si era procurato un au[illegible] tedesco che è giunto alla dogana di Verona dopo avere attraversato la Germania federale.

Gli allevatori, venuti a conoscenza [illegible] stratagemma, si sono riuniti a Verona. Il conducente del camion ha dovuto fuggire, lasciando il pre[illegible] carico nelle [illegible] dei manifestanti che hanno agito molto rapidamente.

L'Italia ha importato dalla Francia circa 60 milioni di uova a giugno contro i 16 milioni importati [illegible] gennaio. Ciò ha messo in allarme gli avicoltori italiani che, con una serie di manifestazioni [illegible] protesta stanno cercando di richiamare l'attenzione [illegible] autorità italiane sul fatto che molte aziende hanno già chiuso per troppa concorrenzialità.

Infatti, tra il prodotto importato [illegible] quello italiano, c'è una differenza di 300 lire al chilo. [illegible] verrà bloccato questo afflusso selvaggio — ha dichiarato in proposito il dirigente del centro avicolo del Piave, Sergio Cosmo — la guerra delle uova proseguirà ed anzi si aggraverà».

GEDDA - L'Olp [illegible] [illegible] Lega [illegible] — La delegazione dell'Organizza[illegible] [illegible] la liberazione [illegible] Palestina (Olp) al comitato [illegible] [illegible] la Lega Araba riunito a Gedda si rifiuterà di [illegible] [illegible] questione dell'evacuazione [illegible] [illegible] palestinesi da Beirut Ovest [illegible] i Paesi arabi.

Hinault è il più forte ma forse non sarà lui il campione del mondo

HINAULT ANCHE IL TITOLO SUO?

Al Tour alcuni italiani c'erano, ma accorgersene era difficile. La loro presenza è stata tutto occasionale, non ha lasciato tracce: si vedevano mai, come se non volessero disturbare, come se il loro compito fosse soprattutto quello di osservare gli altri e applaudire i vincitori di turno. Per il nostro ciclismo, che in genere luglio ha la pessima abitudine di andarsene in ferie con decisione tutto autonoma, è stato il peggior Tour dopoguerra, se si escludono naturalmente quelli in cui in Francia non c'era neanche uno dei nostri baldi rappresentanti. Neppure una vittoria di tappa; Battaglin ritirato; Beccia ad imprecare in salita — dove dovrebbe andare forte — con la lingua di fuori ed il fiato grosso. Insomma, è vero che l'importante è partecipare: ma, andiamo, si potrebbe cercare di partecipare un po' meglio.

E' finito il Tour, è cominciato — e chissà quanto andrà avanti — il processo al Tour: che arriva puntuale ogni anno, con le solite argomentazioni e con il solito risultato, che è zero o poco più che non è detto: bisognerebbe alle squadre «nazionali», il Giro di Francia riacquisterebbe interesse, la nostra partecipazione, con i migliori in squadra, sarebbe più soltanto simbolica. E ancora: bisognerebbe fare in modo che Giro e Tour fossero un po' alleggeriti (come percorso, ma soprattutto come numero di tappe) e un po' più distanziati, in modo da non dare ai nostri pseudo-campioni l'alibi della stanchezza. Si dicono queste ed altre cose, ma poi tutto va avanti come prima. Perché i gruppi sportivi pensano solo ai loro orticelli ed alla loro pubblicità, senza rendersi conto che se il ciclismo italiano va come i gamberi, anche loro ci rimettono; e perché i corridori di casa nostra, che non sono tutti leoni quando bisogna soffrire, trovano comodo nel mese di luglio dedicarsi a un sano riposo e magari a qualche «kermesse», che rende facili quattrini, e quindi ben venga.

Moser dice sempre che vuole andare al Tour, poi non ci va mai: o perché cambia idea lui, o perché gliela fanno cambiare, ma il risultato è lo stesso; Saronni assicura che ci andrà l'anno prossimo, anche lui tanto convinto sembra; la Bianchi-Piaggio ha nei suoi programmi di andare in Francia nell'83, ma Baronchelli ha nei suoi programmi di restare alla Bianchi-Piaggio, quindi anche per Gibi l'avventura francese rischia di allontanarsi nel tempo. E mentre i nostri continuano a sfogliare la margherita, Hinault centra finalmente l'accoppiata Giro-Tour che era riuscita in precedenza soltanto a campioni del calibro di Coppi, Anquetil e Merckx e dice che se qualcuno lo contesta per lui modo di correre a lui proprio non interessa, a lui interessa vincere e basta. Mica gli si può dare torto, in fondo.

Il prossimo grande appuntamento è il campionato del mondo, in programma in Inghilterra il 5 settembre, e già sono cominciate in Italia le cosiddette «grandi manovre» per trovare posto in squadra, e magari un posto di privilegio. Il circuito non è affatto degno di un campionato del mondo: troppo piatto, troppo favorevole ai velocisti, che quasi non fuoriclasse veri. Già è un errore assegnare la maglia iridata in prova unica, perché si tratta di una vera e propria lotteria: il meritato buono può essere è già avvenuto — un Ottembros, e magari anche quel Maertens che ha vinto l'anno scorso e che adesso è alle soglie del definitivo ritiro, anche perché nessuno vuole strapagare un corridore che si arrende, esausto, davanti al primo cavalcavia che incontra sulla sua strada.

E' un errore, dicevamo, assegnare la maglia iridata in un giorno solo. Ed è un errore doppio quando si sceglie un percorso da «kermesse» paesana, o poco più. Una Parigi-Roubaix, tanto per intenderci, è talmente massacrante da poter essere vinta da una qualsiasi figura. Ogni tanto, invece, i soloni del ciclismo approvano per il campionato del mondo un tracciato assurdo: proprio come quello di quest'anno. Il più forte corridore del mondo, ma molto difficilmente — e non per colpa sua — riuscirà a diventare, come meriterebbe, campione del mondo.

Saronni è favorito più di Moser: ma i veri avversari dei nostri rischiano di essere l'irlandese Kelly e lo svizzero Freuler, abilissimi nel farsi portare in carrozza fino agli ultimi duecento metri: poi ringraziano e con uno scatto mettono tutti in fila. Anche il nostro Gavazzi, quel giorno, avrà i gradi di capitano: allo sprint vale quanto Saronni, quindi se pretende i gradi è giusto dargliele. E serio tutto ciò? No, non è molto serio. Dovrebbe importare a molti che il ciclismo non vada a rotoli; invece sembra che a non importi proprio a nessuno.

Maurizio Caravella

Salvadori fa e insegna a aspettando

AOSTA — *Torino arriva ad Aosta per la seconda fase della preparazione* ■ *Roberto Salvadori compie anni, proprio oggi. Ben dei quali trascorsi con la maglia granata.* «Una vita calcistica — *sottolinea l'interessato* —. Il mio ruolo nel nuovo Torino? Quello dell'anno scorso: riserva-jolly. Mi alleno, mi tengo in forma e se c'è bisogno di me, sono pronto. Per adesso mi va benissimo così, poi eventualmente si vedrà. Devo anche fare un po' da balia ai giovani, i vari Cravero, Ermini, Rossi, Restelli. Devo aiutarli a crescere».

Un ruolo che Salvadori svolge nel migliore dei modi, da quel ragazzo intelligente che è. Tanto che il nuovo allenatore Bersellini ha pensato bene di affidargli l'«educazione» di un altro giovane, nientemeno che Patricio Hernandez il vice Maradona approdato in maglia granata per mandare a rete le punte Borghi e Selvaggi e cercare, insieme coi compagni, di riportare in alto il Torino. Salvadori è stato scelto come compagno di camera del sudamericano nei primi giorni di ritiro e Valtournenche con il compito preciso di aiutarlo a inserirsi nell'ambiente. E sembra che ci sta riuscito perfettamente, visto Hernandez già lega coi compagni di squadra.

«Non è merito mio — *si schermisce Salvadori* —. E' lui che è un ragazzo d'oro ed è non è possibile non andare d'accordo. E io lo conosco questo punto, e tipo introverso, essendo un a isolarsi, anzi. tutti gli altri, chi amicizia. Non cre di ambientamen

I tifosi, però, che cosa su Smaniano di ved palla: non per nu recchi fino a Va terlo ammirare in famiglia. «E' c buonissimi — *dic* per niente un E ha dimostrare sul le. allena co puntiglio pazzes tuosiasta».

*Il problema d riguarda sol rino 1982-83 ci s tori nuovi — Bo si, Corradini — importante vede legare coi «vecchio» nucle va, Zaccarelli, Salvadori. «E' siamo insieme siamo più affia granata — che formiamo

Fra i tennisti a vince Reviglio

La prima parte del Grand Prix Csai-Kim, circuito riservato tennisti n. c., conclusa domenica a Lanzo, la quindicesima ultima tappa in programma. Il torneo era importante perché definiva gli otto finalisti della zona di Torino: secondo i punteggi della classifica generale, nove erano i candidati al master finale, soltanto otto dovevano essere gli eletti e la tappa Lanzo è servita a chiarire la situazione.

Il giovane Fabio Castelli, perdendo al primo turno torneo, è rimasto fuori e Reviglio, il punteggio più basso, vincendo di prepotenza, guadagnato i preziosi punti che gli hanno permesso qualificazione alla fase nazionale. Pochi gli iscritti, quasi un record negativo per il Grand Prix, ma già tempo aleggiava campi un'aria di ferie. Il desiderio di ha provocato infatti anche numerosi ritiri strategici alcuni giocatori che, raggiunta la certezza della qualificazione, hanno preferito windsurf racchetta, ritirandosi a metà gara, un gesto poco sportivo, giustificato per altro dal allucinante tornei ai quali stati costretti partecipare per guadagnarsi l'accesso al master.

Ha vinto, meritatamente, Massimo Reviglio, giovane di 17 anni del T. C. Venaria, che in finale incontrato Carlo Scarrone, in giornata decisamente negativa. La partita non ha avuto storia: Reviglio ha dominato dal primo game all'ultimo, annullando un falloso ed annebbiato Scarrone che ha perso nettamente col punteggio 6-0, 6-2. Il tabellone del master settembre comincia quindi a prendere forma concreta, si conoscono già sedici nomi e gli altri sedici verranno fuori dalle qualificazioni che si stanno svolgendo in molte regioni italiane.

Questi i nomi dei finalisti: Maurizio Lucchetti, Carlo Scarrone, Federico Moine, Silvio Moine, Massimiliano Vento, Massimo Reviglio, Ugo Fugalli, Roberto Negro che sono i vincitori della zona di Torino, mentre gli altri provengono dalle province piemontesi e resto d'Italia: Bagnasco Andrea (Alessandria), Rasero Giorgio (Asti), Marco Tognolin, (Novara), Stefano Veronese (Vercelli), Franchi Alessandro (Firenze), Cellini Antonio

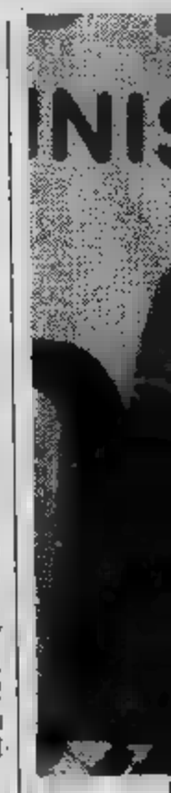

(L'Aquila) Burchio G

L'appun bre a Tor giocatori feo Csai-K di sei mes tennistico sportive alla scher concluder circuito t

Risultati ne-Pando 5-7, 6-4; Chiapper 6-4, 6-4; Ubaudi-C -Reina 6 Scarrone 6-0, 0-6, 6 6-4; Scar glio-Scar

il «jolly» i giovani il suo turno

ffettivamente forse po' più degli altri. ■ dire che è un a intelligente e, pur astrista, non tende erca il rapporto con cchiera ■ vuole fare do ci siano problemi o».

ogliono sapere qual-rnandez calciatore. erlo in azione con la lla sono saliti in pa-ltournemche per po-elle prime partitelle niaro che i piedi ■ ha *e Salvadori* —. Mica nazionale argentino. roglia di giocare, per ampo quello che va-n ■ impegno e ■ E' veramente ■

ell'inserimento, però, o Hernandez: nel To-ono numerosi giova-rghi, Selvaggi, Torri-■ anche per loro sarà re ■ riusciranno pagni, a inserirsi nel o formato dai Dano-Terraneo e, appunto, vidente che noi che ■ un sacco d'anni tati — *spiega il jolly* questo ■ vuol dire n clan, anzi. Facciamo di tutto perché anche gli ultimi arrivati riescano a inserirsi ■ mi sembra che ci stiano riuscendo molto bene: Borghi, Torrisi e Hernandez sono già affiatatissimi come tutti gli altri».

Premesse molto importanti per ■ Torino che intende puntare, anche se non subito, decisamente in alto. E' risaputo che affiatamento fra i giocatori e compattezza di squadra ■ fra le armi vincenti. «Dopo appena ■ settimana di ritiro ■ ■ po' presto per sbilanciarsi — *precisa Salvadori* — ■ credo di poter dire che dal punto di vista umano, dell'affiatamento non ■ dovrebbero essere problemi: si va tutti d'accordo».

Tutto bene, dunque, sotto il punto di vista psicologico, ■ dal punto di vista tecnico, ■ ■ questo nuovo Torino il «vecchio» Salvadori che, arrivato negli anni della prima ■ lation, ha vissuto gli anni bui e sta nuovamente partecipando alla seconda rinascita? «La squadra ■ sicuramente forte — *premette* —. Fatta per tornare grande. Siamo però tutti quanti consapevoli delle difficoltà che dovremo incontrare. Anche perché tante altre squadre si ■ rinforzate e sarà ■ campionato durissimo. Tutti ci teniamo ■ fare bella figura, per quanto riguarda i risultati che riusciremo ad ottenere staremo ■ vedere».

Giorgio Destefanis

IL «VECCHIO» SALVADORI GUIDA IL GRUPPO DEI GRANATA

Lanzo (17 anni)

■ LUCCHETTI

Santilli Camillo (Campobasso), ianfranco (Savona).

■ *è per ■ giorno 22 settem-■ sui campi ■ via Guala, dove 32 otteranno per la conquista del tro-Kim. Il 26 settembre, a coronamento ■ gare, si disputeranno ■ finale ■ un'altra serie ■ manifestazioni al ciclismo, all'atletica, dal calcio ma, nuoto, judo, bocce ■ inoltre si ■ ■ mostra fotografica abbinata ■ nnistico.* **o. s.**

del torneo di Lanzo: *Ottavi: Moi-lfini 6-2, 6-2; Reina-Gariglio 7-5, icciardi-Panizzi 6-2, 6-1; Reviglio-7-6, 7-5; Scarrone Morgando 2-6, Richetti-Frattarelli 6-2, 6-7, 6-1; alvi 7-5, 3-6, 6-3. Quarti: Moine-1 rit.; Reviglio-Ricciardi 6-1, 6-2; Gaidano 6-0, 6-1; Richetti-Ubaudi -3. Semifinali: Reviglio-Moine 6-2, one-Richetti 6-4, 6-4. Finale: Revi-one 6-0, 6-2.*

Due poliziotti salvano l'Ivrea

IVREA — Scampato pericolo per il calcio ad Ivrea. Quando già i tifosi tenevano ■ crollo della società e la «caduta» ■ campionato interregionale (dove nella scorsa stagione la squadra ■ ■ figurata tra le protagoniste) alla terza categoria per ■ totale ■ di dirigenti che intendessero accollarsi ■ oneri della gestione, all'improvviso ■ sono affacciate ■ ribalta due persone che hanno accettato di sostituire totalmente la signora ■ Givone Girelli, ■ presidentessa degli ultimi tre anni.

■ ieri l'Ivrea ■ nelle mani dei fratelli Giorgio ■ ■ Calleri, rispettivamente di ■ e ■ anni, originari di Genova, ora residenti ■ Torino, e responsabili dell'Istituto di vigilan-■ privata «Mondialpol».

■ decisione dei due fratelli non è certo estraneo il passato di Marco, che è ■ giocatore di buona levatura nelle file ■ Novara prima, ■ Monza e della Lazio (in serie B) poi. Promettentissimo juniores, Marco Calleri ha ■ ■ la carriera professionistica per ■ incidente di gioco. Adesso sarà il presidente dell'Ivrea.

L'annuncio è venuto ieri sera dopo che l'amministrazione comunale ha espresso il proprio «gradimento» per questa so-■ ■ sindaco Fogu e l'assessore allo sport Strobbia, nel prendere atto del passaggio ■ poteri ■ Givone ai Calleri, si ■ anche impegnati ■ sostenere la squadra dotando (finalmente) il campo ■ ■ impianto di illuminazione effi-■ ■ assicurando una buona manutenzione ■ terreno di gioco.

Per quanto riguarda la squadra, Marco e Giorgio Calleri (quest'ultimo farà il vicepresidente ■ società; nella «Mondialpol», invece, i ruoli ■ invertiti) non si sono ovviamente pronunciati: «*Prima ci vogliamo guardare attorno, poi decideremo. Certamente è nostra intenzione puntare avanti*».

Nomi, ovviamente, non se ■ possono ■ fare anche se qualche contatto (e ■ alto livello) ■ già stato tentato. L'unica cosa certa ■ che la rosa ■ disposizione dovrebbe ■ prendere per il momento una dozzina ■ giocatori: Campanile, Lancione, Ferraris, Fessia, Gambarotta, Garavaglia, Monforte, Marolo, Moro, Sansoè, Trombetti e, se vorrà restare, Barbero. Di certo non ci saranno più Berto (passato alla Biellese), Lago (Borgomanero), Strelto (Pro Vercelli), Stella, Di Lernia ■ Francisetti, questi ultimi tornati alle loro società di appartenenza.

«*Cercheremo di colmare i vuoti con gente altrettanto valida* — ha assicurato il neopresidente —. *Il nostro obiettivo ■ vincere e divertire. Se il pubblico ci seguirà allestiremo una squadra in grado di puntare anche alla promozione*».

Per l'Ivrea — che giocherà quindi sponsorizzata «Mondialpol» — si prospetta ■ campionato ■ tutto rispetto: dalla polvere all'altare (o almeno così sperano i tifosi) ■ giro di pochi giorni.

Rolando Argentero

Sei titoli alla Sisport nei regionali di nuoto

Si sono conclusi domenica, ■ piscina «Olimpica» di Torino, i Campionati regionali «assoluti» di nuoto (maschili e femminili) ai quali hanno partecipato ■ fra le migliori società di Torino e del Piemonte. In ■ maschile, ancora una volta la Sisport Fiat Ricambi ha fatto incetta ■ titoli (le mancava Mauro Rodella): ■ cinque volte, ■ gare individuali, un portacolori della ■ torinese ha «toccato» p■ primo, oltre alla vittoria e al secondo posto nella staffetta ■ stile libero.

Fra le ragazze, invece, si è registrato ■ maggior equilibrio. In bella evidenza la ■ (prima nei 400 misti e seconda nei 100 rana) e la Zappalà (vittoria nei ■ dorso e seconda nei 400 misti). Gli altri titoli regionali sono ■ ■ alla Vigliano (100 s.l.), alla Dusio (100 rana), alla Repetto (100 delfino) e alla Prato (400 stile).

Nelle ■ staffette in programma il Centro Nuoto Tori-■ si è imposto nella 4x100 stile davanti al Centro ■ Casale, mentre nella 4x100 mista ■ ■ Sisport Fiat davanti al C.N. Torino.

■ bis.

Questi i risultati della giornata conclusiva ■ campionati regionali «assoluti»:

Femminili - ■ misti: *1. Alessandra Zambruno (C.N. Torino) 5'09"2; 2. Sabina Zappalà (Lib. Dino Rora) 5'26"2; 3. Laura Gaiero (L.D. Rora) 5'34"8 - 100 s.l.: 1. Lucia Vigliano (C.N. Casale) 1'01"; 2. Antonella ■ (C.N. Torino) 1'01"4; 3. Monica Palmieri (Sisport Fiat) 1'02"7 - 200 dorso: 1. Sabina Zappalà (Lib. D. Rora) 2'29"4; 2. Laura Gaiero (Lib. D. Rora) 2'32"4; 3. Elena Prato (Sisport) 2'35" - 100 ra■: 1. Laura Dusio (Sisport) 1'15"1; 2. Alessandra Zambruno (C.N. Torino) 1'15"2; 3. Desirée Momentè (Asti Nuoto) 1'20"2 - ■ delfino: 1. Rita Repetto (Biella Nuoto) 1'07"8; 2. Monica Palmieri (Sisport) ■"1; 3. Claudia Pescitelli (C.N. Torino) 1'09"7 - 400 s.l.: 1. Elena Prato (Sisport) 4'34"2; 2. Monica Palmieri (Sisport) 4'36"2; 3. Monica Torchio (Lib. D. Rora) 4'39" - 4x100 s.l.: 1. Centro Nuoto Torino (Coppola, Pescitelli, Zambruno, Panero) 4'21"8; 2. Centro Nuoto Casale (Porfido, Lupano, Imarisio, Vigliano) 4'26"9; 3. Lib. Dino Rora (Calosso, Rigoletto, Cantone, Risaio) 4'31"1 - ■0 mista: 1. Sisport (Prato, Dusio, Palmieri, Toia); 2. Centro Nuoto Torino (Panero, Zambruno, Fuso, Pescitelli); 3. Lib. Dino Rora (Savarino, Amodeo, Torchio, Cantone).*

■ - 200 s.l.: *1. Claudio Borlo (Sisport) 1'59"8; 2. Fabio Ghiringhelli (Lib. Dino Rora) 2'00"1; 3. Marco Bertinetti (Sisport) 2'00"2 -* ■ dor■ *1. Andrea Santi (Sisport) 1'01"9; 2. Giorgio Marchisio (Lib. Dino Rora) 1'03"4; 3. Paolo De ■ (Lib. D. Rora) 1'04"8 - 200 rana: 1. Massi■ ■ (Sisport) 2'41"4; 2. Stefano Suban (Sisport) 2'45"9; 3. Andrea Franceschi (Biella Nuoto) 2'48"2 -* ■ delfino: *1. Giulio Sartorio (Sisport) 2'09"7; 2.* ■ *Cro■ (Biella Nuoto) 2'15"2; 3. Marco Bertinetti (Sisport) 2'16"1 -* ■ s.l.: *1.* ■ *De Marchi (Lib. D. Rora) 16'54"6; 2. Fabrizio Bonci (Sisport) 16'59"8; 3. Mimmo Bocchetti (C.N. Casale) 17'08"3 -* ■ misti: *1. Marco Bertinetti (Sisport) 2'17"1; 2.* ■ *Ghiringhelli (Lib. D. Rora) 2'18"1; 3. Giulio Sartorio (Sisport) 2'18"3 - 50 s.l.: 1. Fabio Ghiringhelli (Lib. D. Rora) 25"3; 2. Tiziano Gaino (C.N. Torino) 25"8; 3. Claudio Borlo (Sisport) 26" - 4x200 s.l.: 1. Sisport A (Rossi, Zani, Bertinetti, Borlo) 8'17"; 2. Sisport ■ (Bonci, Achino, Santi, Sartorio) 8'17"7; 3. Lib. Dino Rora (De Marchi, Marchisio, Ossola, Ghiringhelli) 8'55"2.*

Coppa Europa di sci d'erba ■ Sauze d'Oulx

■ ■ Coppa Europa di sci su erba sabato e do■ a ■ ■ partecipazione ■ oltre ■ concorrenti provenienti ■ Austria, Francia, Germania, Inghilterra, ■ ■ naturalmente, ■

Lo ■ ■ dello ■ gigante ■ disputate ■ alle 15 ■ ■ 17; quelle ■ slalom speciale, ■ alle 10 ■ alle 12. ■ le ■ si svolgeranno ■ pendio di ■ completamente ricoperto d'erba all'inglese, in vista anche del nuovo impianto di innevamento ■ permanente.

ECONOMICI

Gli avvisi si ordinano presso: TORINO, via Roma 80 - via Marenco 32; MILANO, via Gaetano Negri 4/10; BOLOGNA, via Rizzoli 8; BOLZANO, via Portici 30; BRESSANONE, via Bastioni 2; GENOVA, via E. Vernazza 23; GORIZIA, corso Italia 98; IMPERIA, via Bonfante 1; MANTOVA, corso V. Emanuele 3; MERANO, corso Libertà 29; MONFALCONE, via Duca d'Aosta 102; NAPOLI, via Roma 148; NOVARA, corso Mazzini 1; PADOVA, piazza De Gasperi 41; ROMA, via Quattro Fontane 16; ROVERETO, corso Rosmini 53/5; SANREMO, via Gioberti 47; SASSARI, portici Crispo 3; SAVONA, via Astengo 1; TRENTO, via Londron 1; TRIESTE, piazza Unità d'Italia 7; UDINE, piazza Marconi 9, oltreché presso tutti i corrispondenti della **Publikompass S.p.A.** Coloro che intendono inoltrare la loro richiesta per corrispondenza possono scrivere a: **Publikompass S.p.A., corso Massimo d'Azeglio 60 — 10126 Torino.** Il prezzo delle inserzioni deve essere [redacted]posto anticipatamente per contanti o vaglia. Esso risulta dal prodotto del numero di righe (minimo 3: la riga è composta di 40 battute, interspazi compresi) per la tariffa della Rubrica, con l'aggiunta delle imposte pari al 15% globale.

La tariffa [redacted] L. 2100 la riga. Rubrica 6: operai/impiegati L. 1125, tecnici L. 1320, dirigenti L. 1700. Rubrica [redacted] 11 (domande) L. 1125. Avvisi urgenti data [redacted] o neretti: il doppio. Neretti urgenti, data fissa o urgentissimi il triplo.

E' ammessa l'inclusione nel testo di lettere alfabetiche [redacted] richiamo in carattere [redacted] (oltre qu[redacted] iniziale) e per ognuna [redacted] esse [redacted] un supplemento [redacted] L. 200. [redacted] che desiderano rimanere ignoti ai lettori possono utilizzare il [redacted] cassetta [redacted] giungendo al testo dell'avviso la frase: «**Scrivere: Publikompass n... 10**[redacted] **Torino**»; l'importo del nolo cassetta è di **L. 500** per decade, oltre un rimborso di **L. 1200** per le spese di recapito corrispondenza.

La Publikompass S.p.A. [redacted] tutti gli effetti, unica [redacted] indirizzata alle cassette. Essa [redacted] diritto di verificare le lettere e di incasellare soltanto quelle [redacted] inerenti agli annunci, non inoltrando ogni altra forma di corrispondenza, stampati, circolari o lettere di propaganda. Tutte le lettere indirizzate alle cassette [redacted] inviate [redacted] respinte [redacted] raccomandate.

[redacted] speciale accordo intervenuto con l'ISTITUTO BANCARIO SAN PAOLO DI TORINO e con la CASSA DI RISPARMIO DI TORINO gli avvisi possono essere ordinati presso tutte le Sedi o Dipendenze di tutte queste Banche esistenti in Italia.

ANNUNCI ECONOMICI VIA [redacted]
Gli annunci economici per [redacted] Stampa [redacted] Stampa [redacted] ordinati a mezzo telefono al seguente numero **650.2165** (3 linee con ricerca automatica).
Il relativo pagamento [redacted] effettuato presso qualsiasi Filiale dell'Istituto Bancario San Paolo [redacted] Torino [redacted] della Cassa di Risparmio di Torino secondo le modalità che verranno fornite.

In tema di offerte di impiego o lavoro, l'editore ricorda che la legge 9.12.1977 n° 903 vieta discriminazioni sul sesso e l'inserzionista è impegnato a rispettare tale legge.

2 Affari e capitali

[redacted] **PRESTITI** [redacted] a tutti fiduciari su [redacted] immobili, tariffe, rate (fino a 36 mesi), agevolazioni [redacted] esigenze clientela Mutui ipotecari (anche in [redacted] giorni) fino a 7 [redacted] a tassi bancari.
FINCO[redacted] **S.p.A.**
c. Francia 15, tel. 749.6203 - 779.826.

A.A.A. IN un'ora [redacted] per qualsiasi necessità a chiunque purché residente Torino o Piemonte. Telefonare 011 650.3962.

[redacted] **MUTUI** ipotecari concediamo [redacted] qualsiasi [redacted] liquidazioni in pochi giorni. Tel. 650.3961 - 835.389

FAIT Finanziamenti su [redacted] e immobili celerità [redacted]. Torino via Avogadro 19, tel. 510.136 - 530.297.

3 Aziende, negozi

A. AFFARONE [redacted] coniuge che desidera compartecipazione [redacted] bar centrale reddito. Telefonare 707.2227 ore pasti.

[redacted] 638.038 [redacted] pane past[redacted] con laboratorio cintura Torino cede per motivi familiari a lire 29 milioni.

[redacted] 650.2175 [redacted] centrale ristorante bar locanda ottimamente [redacted] buon reddito annuo, dilazioni.

AZIENDAL MARKET [redacted].2175 [redacted] Bainasco [redacted] bar pizzeria [redacted] superficie [redacted] ben arredato, [redacted].

BAR super incasso 150 [redacted] giornaliere cede anticipando 10 milioni. Tel. 537.213 - 517.280.

BAR [redacted] con alloggio [redacted] totali 2 [redacted] et dehor cede L. 60 milioni possibili dilazioni. Tel. 580.965.

F. ZANONCELLI 581.694 cede in ottima zona attrezzata salumeria buon incasso incrementabile ampio retro equa richiesta.

F. ZANONCELLI 581.694 cede officina mec[redacted] elettromeccanica giro 100 milioni annui, [redacted]hiesta 35 milioni trattabili.

[redacted] bar super alcolico incasso 300 mila giornaliere sito in zona Crocetta da' a persone pratiche. [redacted]. 537.213 - 517.280.

PROF[redacted] giocattoli zona Mirafiori vero affare [redacted] pluritabelle cedo L. 37 milioni. Tel. [redacted].

[redacted] Terreni

SARDEGNA arcipelago [redacted] Maddalena vendiamo isola 103 [redacted] mare. **Affare. Tel. 011 587.014 - 0789 51.054.**

5 Locali e negozi

offerte

[redacted] **PIAZZA** Statuto affittasi locale commerciale mq 800 interno cortile su 2 piani, recente, doppi accessi carrai, indipendente, adatto attività di vendita, ingrosso-minuto, esposi[redacted] concessionarie auto, rappresentanze in genere. Telefonare 721.981.

A Entracque (Cuneo) affittasi complesso alberghiero motel ristorante nuova costruzione zona turistica sciistica. Baldi, telefono 011 502.635.

ABICASE liberi box auto in S. Rita ottimi prezzi a partire da lire 16 milioni facilitazioni. Telefonare 510.853.

AFFITTANSI locali industriali mq 750 e 400 più cortile adatti qualsiasi uso adiacenti piazza Massaua. Tel. 441.787 - 443.223.

AFFITTASI a L. 1000 mq capannoni in complesso industriale S. Raffaele Cimena 14 km da Torino. Baldi tel. 011 502.518.

AFFITTASI libero ampio magazzino con uffici e accesso carraio via Rosolino Pilo zona Francia. Tel. 549.132.

AFFITTASI Settimo Torinese via De Nicola svincolo autostradale capannone mq 1100 più mq 260 palazzina uffici e custode, cortile mq 2000. Telefonare 011 470.3603.

AGRIGABETTI servizi integrati per l'agricoltura vende Moncalieri capannone agricolo di 800 mq con 23 mila mq di terreno.

ALPIGNANO vendonsi capannoni da mq 300 adatti attività artigianali, commerciali o per investimento. Tel. 741.2874.

BOX auto [redacted] di [redacted] (via Sarpena) piano cortile con [redacted] lire 19 milioni 200 mila. Grimaldi 506.464.

CONSULEDILE 533.322 [redacted] posizione [redacted] Maria Vittoria 23 muri negozi [redacted] metrature [redacted] liberi a prezzi [redacted].

[redacted] **BERTINETTO** vende in zona molto [redacted]ciale (via Moretta - via Di Nanni) muri [redacted] lire 20 milioni. Telefonare 741.2874.

FALLA & BERTINETTO [redacted] muri negozio angolare, [redacted] Cenisia, [redacted] investimento. Telefonare 741.2874.

IPI 511.382 [redacted] Mirafiori, [redacted] Negarville, [redacted] di [redacted] costruzione, box auto, 15 milioni [redacted] mila.

LOCALE Pianezza libero stabile Torino mq 100 4 vetrine volendo divisibili 2 ingressi ven[redacted]. Mutuo, di[redacted]. Tel. 967.3153.

[redacted] c. Monterosa [redacted] 40 [redacted] circa a[redacted] anche uso laboratorio, 27.500.000. Tel. 441.466 - [redacted]553.

[redacted] o [redacted] capannoni industriali con uffici diverse metrature mq [redacted] 1600, 2400. Telefonare 626.867.

7 Offerte lavoro [redacted] impiego

impiegati

[redacted] Società immobiliare cerca personale spiccata attitudine [redacted] cultura [redacted] inserire in posto [redacted]. Trattamento eco[redacted] di [redacted] interesse. [redacted] 0141 [redacted].

15 Autovetture

A.A.A.A. [redacted] Peugeot Talbot dispone vasto [redacted] occasione: Bagheera '77, 127 dal '74 all'80, A112 '75 '77, Alfaromeo [redacted] '77, 328 '77, Fiat Campagnola [redacted] ed altre 200 vetture tutte ricondizionate e controllate meccanicamente. Visitateci: Savea, c. Francia 353, tel. 713.113 [redacted] corso Vercelli 66, [redacted] 230.881 (sabato aperto tutto il giorno).

ACQUISTA auto d'occasioni di ogni tipo anche semestrali massi[redacted] valutazione [redacted]te. [redacted] Manno 18. Tel. 739.2364.

ACQUISTIAMO [redacted]ndo il massimo in contanti. Lincarauto, corso Principe Oddone 68 [redacted] corso [redacted] 72 (anche il sabato). Telefoni 472.047 - 591.008.

BMW 2002 CABRIOLET
unico esemplare, [redacted] collazione, metallizzato, ruote in [redacted] originali. E' un'offerta Sogea c. Siracusa 40, tel. 329.9333.

[redacted] **GHIA 1.6**
ultimo tipo azzurro [redacted] 1o proprietario unico garanzia 1 anno [redacted]. E' un'offerta Sogea [redacted] Siracusa [redacted]. Tel. 329.9333.

[redacted]
acquistiamo qualsiasi modello [redacted] perfetto, disponiamo usato Toyota, Fiat Campagnola, Land e Range Rover, Jeep Lada Niva ecc. ecc. P[redacted], nuovo pronta [redacted]iasi modello. Cadauto corso Lecce 66/B tel. 744.932 - 749.5417.

FURGONI PULMINI
[redacted] f[redacted] acquistasi [redacted] qualsiasi modello. Ce[redacted], [redacted] Lecce 66/B, telefono 749.5417.

INTERESSANTE nuove A 112 nuove Delta nuove HPE nuove Trevi e occasioni selezionate e garantite. Siamo anche interessati ad acquisti di vetture d'occasione, in corso Grosseto 55, tel. 293.992 anche il sabato.

PER LA SCELTA
della tua vettura d'occasione c'è Soima Auto. Ti offriamo rateazioni fino a 36 mesi senza anticipo. Soima Auto, [redacted] Giulio [redacted], telefoni 205.1977 - [redacted].

SENZA cambiali vendiamo 126, Panda, 112, Ritmo, 131, Alfa Romeo, Delta, [redacted]. Corso Raffaello 3. Tel. [redacted].001.

18 Acquisto alloggi

A. CAUSA trasferimento urge acquistare al[redacted] Torino di 2-3 camere comodo mezzi pubblici. Telefonare 0141 32.934 signor Gianni (ore negozio).

ABBISOGNACI [redacted] tinello bagno assicurasi rapido pagamento in contanti. Telefonare 650.4096.

[redacted] (anche [redacted] libero subi[redacted], purché [redacted] sicuramente entro novembre), pagamento 50% [redacted], saldo consegna chiavi. Telefonare 517.591, chiedere signor Orso.

E.N.P.A ente nazionale prot. animali
tel. 54 71 32 - 54 03 35
via [redacted] francesco da paola n° 30 - [redacted] TORINO

TATUAGGIO CANI in anestesia locale

CONTRO: **FURTI SMARRIMENTI RANDAGISMO**

CONTRO: **IL RIFORNIMENTO CLANDESTINO ALLA VIVISEZIONE**

AMBULATORIO VETERINARIO
APERTO TUTTO L'ANNO

ALLOGGI, stabili, ville, rustici, [redacted] in qu[redacted] zona? Casamercato pagabeneccontanti! Aperto sabato pomeriggio e agosto, c. Massimo d'Azeglio 23, tel. 011 650.3805.

[redacted] o palazzina anche vecchia costruzione con terreno acquisto [redacted]. Telefonare 559.657.

CERCO alloggio libero in Torino di camera cucina bagno anche [redacted] limite max 40 milioni. Tel. 332.058.

CERCO 1-2 [redacted] anche mansarde in zona centrale con servizio pagamento rapido in contanti. Telefonare 650.4096.

[redacted] pensionati cercano [redacted] di: camera tinello cucinino [redacted] purché decoroso. Tel. [redacted].686.

[redacted] acquista scopo investimento appartamenti in Torino liberi od occupati. Telefonare 505.000 - [redacted].

LIBERO in zona signorile acquisto 2 camere tinello cucinino preferibile [redacted] alto, pagamento veloce. Tel. 473.0118.

LIBERO subito qualsiasi zona comoda servizi pubblici camera cuci[redacted] bagno acq[redacted] timo 35 milioni. Tel. [redacted].

[redacted] subito [redacted] ggi [redacted] tinello cucinino [redacted]. Tel. 588[redacted] (possibilmente ore pasti).

MANSARDA libera o monolocale con servizio completo acquisto in stabile decoroso e comodo ai servizi. Tel. 481.114.

MINIALLOGGIO zona semicentrale con servizio termo ascensore acqui[redacted] se già libero. Tel. 473.0118.

PERMUTIAMO liberi 1 - 2 - 3 - 4 camere tinello con alloggi più grandi e più piccoli [redacted]. Casamercato. Tel. 650.38.05.

[redacted]**TO** acquista appartamento libero in Torino. Telefonare 780.4741.

PRIVATO acquista per imminente sfratto camera cucina anche con servizio esterno. Tel. 598.898.

SCOPO investimento acquisto appartamento in Torino [redacted] 1-2 camere cucina pagamento per contanti. Tel. [redacted].

Il tuo problema è vendere telefona all'immobiliaretoro [redacted] qualificate si impegnano a trattare la vendita del tuo immobile garantendo la massima serietà e riservatezza. [redacted] mobiliaretoro 549.761 - 553.204.

URGENTEMENTE acquisto vuoto [redacted] Torino o prima cintura camera [redacted] bagno [redacted] bili 35 milioni. [redacted] 481.114.

Z. [redacted] appartamenti liberi [redacted] in blocco o [redacted] frazionare ville-rustici qualsiasi z[redacted] liberi o affittati. Telefonare urgentemente 839.8444.

19 Vendita alloggi

[redacted] 380.673 libero via Berino costruzione 85 ingr[redacted] camera tinello cucinino servizi, 3° piano, mq 55, dilazioni.

A.A. GENERALI 380.673 libero c. Taranto [redacted]struzione recente soggiorno 2 camere tinello cucinino servizi mq 100, dilazioni.

A.A. [redacted] via Trinità S. Paolo alloggio di 2 camere tinello cucinino servizi, 3° piano, facilitazioni.

A. ABICASE A libero corso Castelfidardo angolo corso Stati Uniti [redacted] americana 2 camere 2 servizi ingre[redacted] angolo cottura mq 100 più giardinetto mq 45, L. 108 milioni. Te[redacted] 510.853.

**Il cancro potrebbe essere vinto l'anno prossimo.
O fra tre, cinque, dieci anni.
Dipende dai soldi delle ricerche.
Dipende da te.**

Aderisci alla
Associazione Italiana per la Ricerca sul Cancro
Comitato Piemonte-Valle d'Aosta
Via Cavour 31 - 10123 Torino - tel. (011) 88.26.66 int. 273

[redacted] B 556.805 [redacted] occasione [redacted] Bibiana ristrutturato completamente [redacted] soggiorno camera cucina servizi ingresso cantina luminoso, L. [redacted] milioni.

A. [redacted] libero adiacenze p. S. Rita luminoso 2 [redacted] tinello cucinino servizi ampio ripostiglio. Dilazioni. Tel. 657.516

[redacted] B libero Lungo Po Antonelli signorile ampio 2 camere cucina servizi g[redacted] dominiale ampie dilazioni. Tel. 657.160.

[redacted] C libero piazza Sabotino ristrutturato camera cucina servizi lire 29 milioni ampie dilazioni. Telefonare 657.516 - 657.160.

[redacted] libero zona B. Paolo (v. Serrano) monolocale di 25 mq più servizi interni con doccia: L. 23 milioni dilazioni. Tel. 657.516.

A. [redacted] E liberi Barriera Milano stessa casa camera tinello cucinino e [redacted] cucina servizi sufficiente contanti lire [redacted] milioni. Telefonare 657.516 - 657.160 - 650.7063.

A. SRS F libero via Veglia angolo via G. [redacted], recente [redacted] tinello cucinino servizi lire 66 milioni dilazionabili. Telefonare 657.160.

A. SRS G libero adiacenze corso Grosseto ristrutturato: camera tinello cucinino servizi, [redacted] contanti L. 12 milioni. Telefonare 650.7063 - 650.7764.

[redacted]**. SRS** [redacted] liberi Lucento stessa casa recenti 2 [redacted] cucina, 2 camere tinello cucinino, 3 ca[redacted] cucina servizi. Ampie di[redacted]. Telefonare 657.516 - 657.160.

[redacted] p. Perotti c. Svizzera ristrutturato 2 camere cucina servizi, L. 54 [redacted] 500 mila dilazioni. Tel. 657.516.

A. [redacted] L liberi stessa casa piazza Rivoli appartamenti camera cucina o 2 camere [redacted] angolo cottura servizi sufficiente minimo [redacted]. Telefonare 650.7063 - 650.7764.

A. [redacted] Corsica (pressi) [redacted] recente 2 [redacted] tinello [redacted] bagno [redacted] 9° pagamento facilitato. Tel. 585.801 Crimea.

[redacted] **CORSO** Giulio Cesare libero [redacted] tinello cucinino ingresso [redacted] piano 3° L. 68 milioni. Tel. 585.801 Crimea.

A. [redacted] (pressi) liberi [redacted] stabile 1-2 camere tinello cucinino bagno [redacted]mento facilitato. Tel. [redacted] Crimea.

A. [redacted] libero [redacted] Mirafiori ampio [redacted] tinello cucinino [redacted] permute. Tel. 501.970 - 585.902.

[redacted] libero zona Mercati [redacted] lo ampio tre camere [redacted] cucinino servizi mutuo permute. [redacted].

A. [redacted] corso Monte Grappa piano [redacted] servizi facil[redacted] pagamento. Tel. 501.970.

A. PISHI libero [redacted] pi[redacted] Montanaro recente piano alto tre camere tinello cucinino [redacted].

A. MADONNA [redacted] Campagna libero completa[redacted] ristrutturato [redacted] cu[redacted] ingresso bagno L. 38 milioni. Tel. 585.801 Crimea.

[redacted] vende adiacente [redacted] stessa casa alloggi di camera tinello [redacted]no ingresso bagno dilazioni. Tel. [redacted].

A. VIA Chiesa [redacted] Salute libero anche uso ufficio camera [redacted] angolo cottura bag[redacted] mq 60. Tel. 585[redacted] Crimea s.n.c.

A. VIA Tripoli (pressi) libero 3 camere cucina ingresso bagno mq 90 L. 80 milioni dilazionabili. Tel. 585.801 Crimea.

A. VIA Vigliani libero piano 3° [redacted] tinello cucinino ingresso bagno sufficienti contanti 20 milioni. Tel. 585.801 [redacted]

ABBIAMO in corso Massimo d'Azeglio [redacted]partamento signorile di [redacted] 2 [redacted] più [redacted] cucina [redacted] doppi ingressi doppi [redacted] mq [redacted] libero. Telefonare 744.049 - 765.251.

ADIACENTE corso Francia (Cascina Vica) [redacted] in casa del '70 saloncino 2 camere [redacted] e servizi. [redacted] 741.3051.

ADIACENTE piazza [redacted] recente 9° piano soggiorno 3 camere [redacted] 2 [redacted] ingressi 138 milioni. Nordimmobili 740.270.

ADIACENTE piazza Statuto libero 2 camere cucinotta bag[redacted] 41 milioni [redacted] dilazionabili vende Cen[redacted] 530.163.

ADIACENTE via [redacted] 2 camere [redacted]lone [redacted] Residence [redacted], 650.5539 - 650.8479.

AFFAIRE 518.986 libero S. Rita largo Orbassano moderno 3 camere cucina bagno 79 milioni comode dilazioni pagamento.

AFFAIRE 518.986 vende vera [redacted] zona Pozzo Strada via Asiago camera tinello cucinino bagno mutuo dilazioni.

[redacted] 518.986 [redacted] Barca strada dei Biscotti moderno spazioso 2 camere tinello cucinino bagno comode rate.

AFFAIRE [redacted] vende [redacted] grandioso corso Francia adiacente Tesoriera: salone 2 camere cucina, 125 milioni [redacted] forte mutuo dilazioni eventuali permute.

[redacted] alloggio libero adiacen[redacted] Grosseto di [redacted] tinello cucinino bag[redacted] L. 15 milioni può mutuo. Casa Nova 337.634.

AFFARONE vendesi [redacted] Parella (via P. Cossa) alloggio di salone [redacted] cucina [redacted] doppi servizi Barbatano [redacted].

ALESSIO IMMOBILI tel. 515.421 [redacted] ottimo piano rialzato zona Stazione Dora composto di: 3 camere cucina bagno termo centrale lire 42 milioni [redacted] realizzo a [redacted].

ALESSIO IMMOBILI tel. 550.218 vende libero in casa recente al piano rialzato camera cucina bagno cantina affare lire 32 milioni.

ALESSIO IMMOBILI tel. 550.218 vende nel cuore di S. Rita 3 camere cucina bagno termo centrale lire 55 milioni dilazionabili.

ALESSIO IMMOBILI tel. 515.421 vende libero in zona signorile ufficio al piano rialzato 2 ingressi salone 3 camere bagno cantina vero affare.

ALESSIO IMMOBILI tel. 517.421 vende liberi uffici centralissimi completamente ristrutturati, parzialmente da dividere.

ALESSIO IMMOBILI tel. 517.421 vende in corso G. Ferraris piano rialzato più seminterrato collegato da ampia scala, adatto area di vendita od uffici di prestigio tutta l'unità è dotata di impianto di condizionamento, ha un ingresso privato ed è elegantemente rifinita. I mq complessivi sono 625.

ALESSIO IMMOBILI tel. 517.421 vende nella Torino Sud panoramico salone 2 letto cucina bagno ripostigli cantina.

ALLA SIS 519.977 libero corso Francia Aeronautica 2 camere tinello servizi recente molto bello dilazioni.

ALLA SIS 519.977 libero Borgo Vittoria 2 camere tinello servizi molto luminoso 65 milioni dilazionabili.

ALLA SIS 519.977 appartamenti in nuovo complesso di ville a schiera dopo Stupinigi Castagnole Piemonte. Personale in loco.

ALLA SIS 532.080 libero S. Rita corso Agnelli 2 camere tinello servizi molto ampio e luminoso dilazioni.

ALLA SIS 532.080 nuove ville in complesso a schiera a 2 km da Rivoli [redacted] personale sul posto pomeriggio.

ALLOGGIO v. Bissata ang. v. Nizza 1° piano saloncino camera tinello cucinino adatto anche ufficio vuoto 90 milioni compreso mutuo 9 milioni. Aurora 696.607 - 697.774.

ALPIGNANO alloggi da 2-3-4 vani box liberi occupati stessa casa a partire da 27 milioni, dilazioni, vende V.&V., tel. 967.3153.

APPARTAMENTO signorile via Giolitti vicino Cairoli mq 260 giardino condominiale vuoto 330 milioni. Aurora 696.607 - 697.774.

BORGARO libero subito alloggio mansardato recente camera cucina bagno termo ascensore 10 milioni più mutuo. Tel. 473.0387.

BORGO S. Paolo (via Perrero) libero alloggio camera cucina bagno solo lire 30 milioni dilazionabili. Casa-Nova 337.634.

CASA unifamiliare a Cumiana in posizione soleggiata con circa 2000 mq di frutteto e vigneto lire 89 milioni. Barbatano 741.3051.

CASAMERCATO C 650.3805 libero corso Francia (piazza Statuto) signorile salone 4 camere cucina 2 servizi, permute.

CASAMERCATO D 650.3805 libero corso Appio Claudio signorile salone 3 camere tinello cucinino 3 servizi 2 ingressi.

(continua)

VIAREGGIO: GINO PAOLI ALLA «CARAVELLA»

Battiato e De Gregori i big italiani per l'«intramontabile»

Dai suoi grandi successi («Il cielo in stanza», «Sapore di sale», «Sassi») passati quasi vent'anni, ma Gino Paoli si presenta sulla pedana de «La Caravella» con lo stesso carisma.

Un uragano applausi, rilanciati dagli altoparlanti, accoglie le sue interpretazioni di Pietro Ciampi. Sorseggia gin, fuma una sigaretta dietro l'altra.

— Paoli, cos'è questo nuovo innamoramento fra te e la Versilia?

«Perché nuovo? Io ho sempre amato questa terra, questi locali. E il pubblico ama perché non corro dietro le mode. Penso scrivere canzoni che resistono. "Sapore di sale" piace anche oggi. La bella musica non ha tempo».

— Chi è, secondo te, il numero uno della canzone oggi?

«Direi Battiato. Ha fatto lunga anticamera, poi è venuto fuori. C'è poi che, secondo me, ha ancora tanto da esprimere, ed è De Gregori».

— Paoli, che pensa un cantante solitario, come te, legato ai sentimenti, intimista, dell'esplosione dei complessi da stadio, tipo Rolling Stones?

«Non invidio. Dovendo sempre "aggredire", per rispettare ruolo, finiscono col perdere la loro identità umana culturale. Devono sempre "sparare". Personalmente non li conosco, ma sento che non mi piacciono. Preferisco i Beatles».

— Il tuo successo rientra in quello che viene definito riflusso?

«Non credo. Si tende troppo ad etichettare i menti, le situazioni. Non è riflusso leggere Gozzano, ammirare un "Capodimonte", bere del "Brunello". Le belle sfuggono alle schedature».

— Che farai quando deciderai di smettere?

«Smettere una parola che mi l'angoscia. Ma ancora lontana me, dal mio modo almeno finché sentirò la meravigliosa sensazione della fusione con chi mi sente. Purtroppo, il giorno della chiusura verrà. Allora, in confidenza, farò una cosa che si aspetta: aprirò un'osteria».

TORRE DEL LAGO

Turandot d'annata

Dopo l'«Aida» del 1913 a Verona, ecco «Turandot» d'annata per l'inaugurazione del Festival pucciniano di Torre del Lago. Questa infatti il festival prende via con allestimento dell'opera pucciniana con le scene ricreate da Sylvano Bussotti sugli originali di Galileo Ghini degli 20. Sylvano Bussotti è pure regista dello spettacolo, mentre la direzione Jury Aro- che interromperà l'opera prima del duetto finale composto, dopo la morte di Puccini, da Alfono. L'esecuzione sarà portata a termine maestro Croci. Interpreti Olivia Stapp, Ermanno Mauro, Sighele, Dimiter Petkov, Sergio Montanaro, Pietro di Vietri, Florindo Anderolli, Stefano Benzi. «Tu- si replica il 2, 5, 9 agosto.

Secondo spettacolo del festival, «La Bohème» che va in il 4, 7, agosto. Anche questo secondo allesti- porta la regia Bussotti, diretto Giampiero Taverna. Come Elena Manti Nunziata. Ac- lei Ottavio Garaventa, Lorenzo Saccomanni, Anella, Giancarlo Luccardi, Ariostini, Adreolli, Paolo Maxxotta, Augusto Frati, Sergio Marcotti. Scene e costumi Tono Zancanaro.

Un recital di Montserrat previsto per il 28 agosto, il 10 agosto in programma un concerto Giampiero Taverna

VIAREGGIO

Viola e violoncello

Ha riscosso successo e apprezzamento da parte del pubblico il concerto per viola e violoncello eseguito a Pieve a Elici dal duo Igino Semprebon Janko Kichl.

I due strumentisti hanno eseguito dapprima Sonata di Telemann che ha potuto esaltare gioco armonioso fra viola e violoncello. Restando nel classico si poi proseguito un duetto di Beethoven. Immancabili anche in questa composizione la potenza e il contrasto tipici della musica beethoviana.

Un brano composto per i due concertisti appositamente dal fratello del violoncellista, Marian Kichl, ha aperto la seconda parte. In chiusura la Sonata in Do minore a viola violoncello di Boccherini: il brano più adatto per una tale accoppiata e che ha infatti stimolato più degli altri le notevoli capacità interpretative e di esecuzione di Semprebon Kichl.

Numerosi gli applausi e i consensi da parte pubblico entusiasta per un tipo di musica non molto noto ma non per questo meno affascinante. Particolare da non trascurare: il concerto è tenuto nella più antica Pieve della Versilia, una chiesa quattrocentesca, autentico gioiello d'arte.

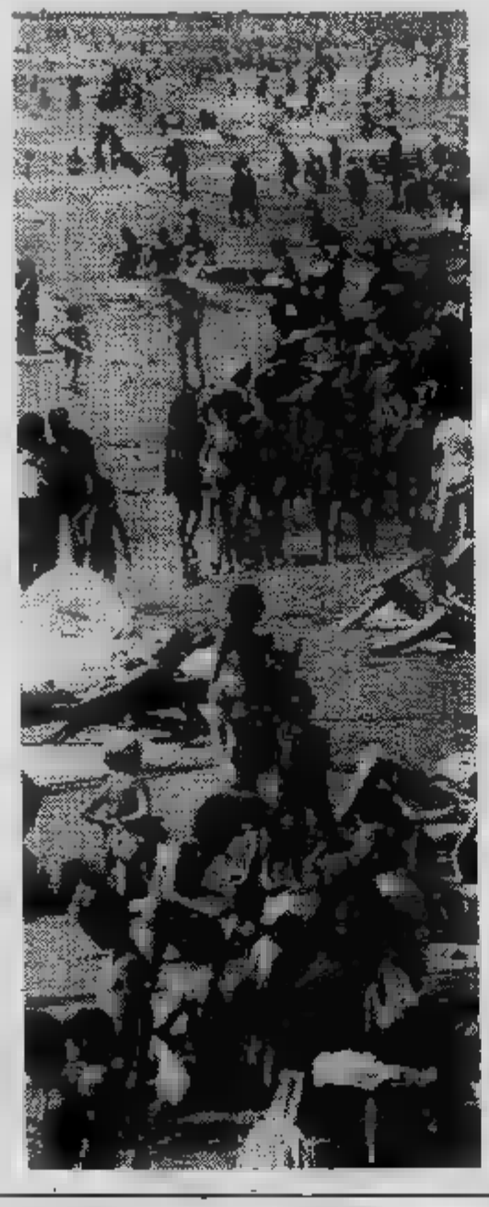

MARINA DI PIETRASANTA

Arrivano i Cubani!

Tutto Cuba «La Versiliana» reazioni discordi. Non hanno entusiasmato film inviati dalla Repubblica di Fidel Castro: girati in 35 millimetri, sono apparsi un po' retorici, scene rivoluzionarie oleografia, lavoratore buono padrone cattivo, campi di bambù, proletariato troppo felice per essere autentico.

Due, invece, grandi successi cubani. Il primo è il trio «Guitarras Cubanas» che, dopo aver suonato per i 1500 dell'arena, scesi fra i tavoli proponendo il «son», «guaracha» soprattutto la popolarissima «Guantanamera».

L'altro successo sta negli straordinari cocktail, naturalmente a base di rum, preparati da Luis Felipe Castillo, trent'anni di carriera come barman, attualmente direttore dei sette bar dell'ex hotel Hilton dell'A- (che dopo la rivoluzione è stato ribattezzato «Havana libre»). Castillo, facile alle confidenze (specialmente dopo alcuni «assaggi» ai quali partecipa) ricorda la sua amicizia con Ernst Hemingway, suo affezionato cliente.

Proprio il cocktail preferito da Hemingway è stato offerto al pubblico «La Versiliana»: chi ha fatto più giri, tornato a casa in taxi.

VIAREGGIO: L'OCEAN LIFE

Foche delfini come in California

Si dice che un peschereccio abbia venduto il suo carico di ogni giorno alla «Bussola» per nutrire gli «attori» di «Ocean Life», lo spettacolo acquatico che rappresenta la grande novità della Versilia di questi giorni. Chi divora tanto pesce? Sono due delfini (la madre Bettina e la figlia Sherley) e due foche (Bubul il marito, Boo la moglie) che si esibiscono in numeri fantastici in una enorme vasca.

Già noto in Adriatico, questo spettacolo alla «Disneylandia» approda per la prima volta in Versilia per la gioia dei bambini e per l'interesse dei grandi per questi straordinari amici dell'uomo.

Li abbiamo visti alle prove, che affrontano con una diligenza non sempre consueta ai loro «colleghi» uomini donne. In «piccolo mare» ricavato al centro della pista, li dirige Elisabetta Burger. Delfini e foche ripetono le evoluzioni che, tante volte, abbiamo visto alla tv, registrate in Florida, regno di questi incredibili shows.

Eccoli balzare per afferrare pesce, volare per porgere una pinna come una stretta di mano, giocare palloni e birilli di gomma, baciare la guancia di Elisabetta. I delfini sono anche vanitosi: portano con orgoglio ombrellini e cappellini.

Le foche fanno le equilibriste con tante bambole colorate. Bettina e Sherley, Bubul e Boo obbediscono al suono dei fischietti, danzando in quadriglia con grande agilità. L'«Ocean life show» ha richiesto un lavoro organizzativo di estremo impegno. Intanto, il trasporto dalla Florida. Poi la nutrizione, gli allenamenti (oltre cinque spettacoli al giorno, anche al mattino per i bambini), la collocazione nel «teatro», il ricambio dell'acqua.

«Quando ho annunciato che avrei fatto venire foche delfini mi hanno dato del matto, e forse lo sono», dice Sergio Bernardini.

CINEMA E RITROVI DELLA

VIAREGGIO
Eden: L'esorcista.
Eolo: Il bisbetico domato.
Odeon: La signora della porta accanto.
Politeama: I predatori dell'arca perduta.
Centrale: Oltre il giardino.

MARINA DI
Park: Asso.
Italia: Ma che siamo tutti matti.
S. Antonio: Champagne e fagioli.
Focette: Pippo limpionico.

FORTE DEI MARMI
Supercinema: Animal House.
Lido: Fuga per la vittoria.
Giardino: Tango della gelosia.

CAMAIORE
Cristallo: Bollenti spiriti.
Tirreno: Ricchi ricchissimi, praticamente in mutande.
Giardino: La donna del tenente fran-

MARINA DI MASSA
La pazza storia del mondo.

LIDO CAMAIORE
Antonio Gades e il balletto spagnolo.

FOCETTE
Discoteca e cabaret.

FORTE
Caravella: Bindi. piano bar Luciano Fineschi.
balla l'orchestra Spagna.

MARINA DI
Il Pirata: Discoteca cabaret.
La : liscio.

VIAREGGIO
Caprice: La tromba di Rigas.
Il gabbiano: Tutte sere ballo e varietà.

LAVORO

A CURA DI MARIO STRATTA

Sono [redacted] studente lavoratore, assiduo lettore [redacted] quotidiano «Stampa Sera» [redacted] cui desidero rivolgere una precisa domanda. Dopo [redacted] rimasto in «parcheggio» nelle famose [redacted] disoccupazio[redacted] speciali per i giovani [redacted] stato assunto a marzo di quest'anno dalla ditta «X», esercente attività meccanica. Ho [redacted] presente alla direzione aziendale la [redacted] posizione [redacted] studente universitario e, per [redacted] verità, ho avuto piena comprensione dal titolare che mi ha sinora agevolato nel limite [redacted] possibile, assegnandomi ad un turno di lavoro di giorno.

La [redacted] posizione è quella di capo famiglia avendo [redacted] mio carico mia madre, vedova e pensionata statale, ed una sorella [redacted] quattordici anni, studentessa delle scuole medie. Il quesito che intendo sottoporvi è il seguente: data la mia nuova attività [redacted] ho potuto sostenere a luglio alcun esame e sino a novembre [redacted] quest'anno non [redacted] grado di dare esami.

In quella occasione come dovrò comportarmi, tenuto conto degli ottimi rapporti esistenti con [redacted] padrone? Non vorrei eccedere nelle mie richieste, [redacted] che, [redacted] dicevo, [redacted] sinora favorito. Devo chiedere ferie per i giorni [redacted] esame oppure esiste un'altra alternativa?

G. C. Premoli
Novara

In [redacted] al contratto collettivo [redacted] lavoro vigente per le aziende metalmeccaniche, i lavoratori studenti, iscritti e frequentanti corsi regolari di studio in scuole [redacted] istruzione primaria, secondaria e di qualificazione professionale statali, parificate [redacted] legalmente riconosciute [redacted] comunque abilitate al rilascio [redacted] titoli legali di studio, [redacted] assegnati, su loro richiesta, [redacted] turni di lavoro che agevolino la frequenza ai corsi e la preparazione agli [redacted]. Sempre su loro richiesta, prosegue il contratto, saranno esonerati dal prestare lavoro straordinario e lavoro durante i riposi settimanali.

Il datore [redacted] lavoro del nostro giovane lettore non ha fatto altro sinora che applica[redacted] norma contrattuale, sia pure spontaneamente e [redacted] un'esplicita richiesta. Veniamo ora al quesito specifico: quello relativo agli esami universitari.

I lavoratori studenti, compresi quelli universitari (è sempre il contratto che parla) che devono [redacted] prove d'esame, possono usufruire, su richiesta, di permessi retribuiti per tutti i giorni di [redacted] e per i due giorni lavorativi precedenti [redacted] esame nel caso di esami universitari, oppure precedenti la sessione di esami, negli altri casi. Il nostro studente lavoratore dovrà quindi segnalare all'azienda la data in cui, [redacted] novembre, sosterrà l'esame.

GLI AMICI

A CURA DI MARISA DI BARTOLO

Ho dovuto rivolgermi [redacted] dermatologo per un modesto arrossamento non pruriginoso [redacted] lato del viso: con mio stupore mi ha chiesto se ho [redacted] gatto e alla mia risposta affermativa [redacted] avanzato il sospetto [redacted] una forma fungi[redacted] che mi sarebbe stata trasmessa dal mio felino, peraltro sanissimo. Il medico insiste nell'affermare che nei gatti la malattia può [redacted] quasi invisibile e procederà per gli esami di laboratorio...

Gianna Moretti

Capisco la [redacted] preoccupazione, ma anche se il medico [redacted] ragione in breve tem[redacted] lei che il gatto potrete risolvere i vostri problemi, [redacted] una delle tante pomate antimicotiche in commercio e badando a non insistere in eccessive confidenze reciproche. Questo perché in effetti parecchie specie [redacted] funghi patogeni sono responsabili di alcune malattie cutanee dei nostri amici e non tutte hanno sintomi vistosi tali da [redacted] allarme [redacted] proprietario. In particolare alcuni tricofiti presenti in affezioni [redacted] dei gatti possono trasmettersi all'uomo o, meglio, in genere ai bambini per la loro maggiore confidenza con gli animali, che [redacted] avvicinare al collo e al viso.

L'esatta diagnosi si avvale di accurate indagini di laboratorio che per lei il [redacted] medico ha già predisposto; nel frattempo porti il gatto dal veterinario per un accurato esame della cute (potrebbero esserle sfuggite piccole croste, [redacted] col pelo leggermente sfoltito, piaghette umide ecc.).

SCACCHI

A CURA DI FERRUCCIO PEZZUTO

Accade che, talvolta, i fatti vadano contro tutti i pronostici, sovvertano ogni scala di valori. A differenza [redacted] altri sport, specie quelli di squadra o che si svolgono alla presenza [redacted] enormi folle, l'exploit scacchistico assume un contorno estremamente individuale, difficile da descrivere. E' meglio dunque cercare [redacted] vivere uno [redacted] questi episodi «in presa diretta», senza aggiungere altro.

Ecco come il maestro torinese Maurizio Corgnati, sfruttando [redacted] fase di scarsa vena dell'avversario, ha sconfitto a Ivrea il grande maestro jugoslavo Dragutin Sahovic, vincitore quest'anno del Festival internazionali [redacted] Milano e [redacted] Torino.

SAHOVIC - [redacted] (Difesa semi-slava): 1. d4,d5 2. c4,c6 3. Cf3,e6 4. e3,Cf6 5. Cc3, [redacted] 6. Dc2,Ad6 7. Ad2,0-0 [redacted] 0-0-0,De7 9. Rb1,c5 10. cxd5,exd5 11. Cg5,Cb6 12. dxc5,Axc5 13. Ad3,g6 14. b4,Cg4 15. Ac1,Ce5 16. Ra1,Cxd3 17. Dxd3,Td8 18. Cf3,Af5 19. De2,Ag4 [redacted] b3,Ab4 21. Ab2,a5 22. Db5,a4 23.Td4,Axc3 24. Axc3,axb3 25. Dxb3,Axf3 26. gxf3,Ta6 27. Tb4, De6 [redacted] Ad4,Cc4 [redacted] Txb7,Ca5 30 Db4,Cxb7 31. Dxb7,Tda8 [redacted] Db3,Dc6 33. Tb1,f6 Il Bianco perde per il tempo. La posi[redacted] del Bianco era [redacted] que già compromessa.

Il gioco cosiddetto «*alla cieca*», caratterizzato [redacted] fatto che i giocatori non vedono la scacchiera su cui sono riportate le loro mosse, viene praticato da un numero limitato di giocatori, poiché richiede [redacted] sforzo ritenuto da molti esperti dannoso.

Il grande [redacted] sovietico [redacted] ex campione del mondo Michail Tal è considerato uno dei massimi specialisti [redacted] settore. Vediamo una sua partita alla cieca, e per [redacted] più «lampo», giocata nel campionato di Mosca.

TAL - [redacted] (Difesa Siciliana): 1. e4,c5 2. Cf3,e6 3. d4,cxd4 4. Cxd4,Cf6 5. [redacted] 6. [redacted] 7. Df3,Dc7 8. Ae3,Cbd7 9. g4,b6 [redacted] h4,Cb6 11. g5,Cfd7 12. g6,Cf6 13. gxf7+,Rxf7 [redacted] 0-0-0,Cbd7 15. Ah3,Ce5 16. f5,e5 17. Ce6,Cxe6 18. dxe6,Axe6 [redacted] Axe6,Rxe6 [redacted] Cd5,Dc4 21. Thf1,Tc8 22. Df5+,Rf7 23. Dd7+,Rg6 24. Txf6+,Rh7 [redacted] Txh6+, il Nero abbandona.

■ Il campionato italiano [redacted] squadre Arci, disputatosi a Pescara nei giorni 1 e 2 maggio scorsi, si è concluso, nella categoria magistrale, con la vittoria [redacted] squadra romana del D.L.F. del Tuscolano.

Al secondo posto si è classificata [redacted] rappresentativa [redacted] circolo [redacted] Canal di Venezia. Alla gara non ha preso parte nessuna formazione torinese. Come si ricorderà, la squadra della Società Scacchistica Torinese aveva vinto il campionato Arci nel 1980.

LOTTO

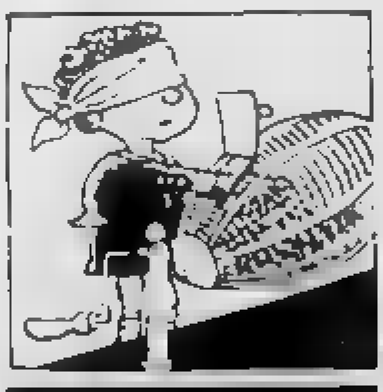

A CURA DI GIORGIO LOMBARDI

Ancora [redacted] sorpresa in testa alla classifica del ritardo, [redacted] anche stavolta la vittima è stata il secondo assoluto: [redacted] bato 17 era toccata a 36 di Torino, sabato scorso è stata la volta del capolista di Venezia, 35, il quale [redacted] 112 settimane. Il super-ritardatario 84 di Genova, [redacted] quota 123, ha così [redacted] vantaggio sull'immediato inseguitore, che ora è 26 di Cagliari, a 110, seguito [redacted] 85 di Milano (a 103) e 14 pure di Cagliari (102). Hanno ripetuto l'uscita [redacted] sette giorni [redacted] distanza: [redacted] Cagliari [redacted] 22 [redacted] Firenze. [redacted] chi segue il gioco delle combinazioni segnaliamo coppia di Vertibili [redacted] Roma (56-65), terni nelle Cadenze [redacted] Firenze (22-2-62), nelle Figure [redacted] Cagliari (5-59-32) e a Torino (6-24-60).

Questa [redacted] classifica, dopo l'estrazione del 24 luglio 1982, dei numeri in maggior ritardo nelle dieci ruote (almeno 50 settimane d'assenza):

[redacted] 48 (80); 24 (79); 25 (73); 75 (69); 70 (62).

CAGLIARI: 26 (110); 14 (102); [redacted] (72); 8 (54); 12 (53); 35 (53).

[redacted]: 56 (82); 14 (77); 39 (66); 51 (51); 79 (51).

GENOVA: 84 (123); 13 (61); 21 (61); 31 (61); [redacted] (50); 51 (52).

MILANO: [redacted] (103); [redacted] (94); 62 (80); 75 (63); 57 (56); 32 (55).

NAPOLI: [redacted] (75); 61 (63); 62 (54).

PALERMO: 36 (72); 33 (64); 5 (50).

ROMA: 29 (81); 35 (73); 1 (53).

TORINO: [redacted] (57); 4 (51).

[redacted]: 8 (82); 27 (68); 50 (67); 34 (66); 73 (66); 81 (53); 6 [redacted]); 42 (50).

Ed ecco i maggiori ritardi nel dare l'ambo per le varie combinazioni:

Gemelli: Palermo, 34; Firenze, 29; Torino, 22; Venezia, 21.

Vertibili: Venezia, 47; Milano, 22; Cagliari, 10.

Cadenze: Palermo, 6 (72); Venezia, 7 (68); Cagliari, 9 (62); Genova, 1 (61).

Figure: Napoli, 1 (45); Torino, 4 (32); Cagliari 8 e Palermo 6 (27).

Decine: Bari, 70.na (56); Roma, 60.na (44); Venezia, 20.na (38); Cagliari, 50.na, Firenze 30.na e Napoli 80.na (33).

ENALOTTO — Nel concorso numero [redacted] (colonna vincente: 1 1 2 - 1 1 x - 1 2 2 - x 1 x) ai giocatori che hanno totalizz[redacted] 12 punti spettano lire [redacted] milioni [redacted] mila; agli «undici» vanno lire 756.200; ai «dieci» ne spettano 67.200. Il monte premi [redacted] lire 655 milioni 388 mila 316.

Per il [redacted] numero 31 del 31 luglio [redacted] proponiamo un sistema [redacted] colonne (1 fisse e 5 doppie) elaborato in [redacted] a frequenze, ritardi e ripetizioni dei segni nelle singole ruote:

BARI	x	
CAGLIARI	1	x
FIRENZE	1	
GENOVA	2	
MILANO	2	x
NAPOLI	1	
PALERMO	x	
ROMA	x	
TORINO	2	1
VENEZIA	2	1
NAPOLI 2°	2	
ROMA 2°	2	x

DAMA

A CURA DI [redacted]

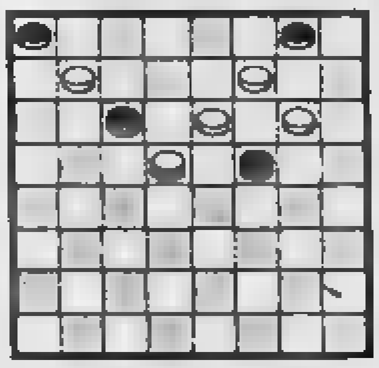

Il B. vince in 5 mosse
(C. Massoni)
SOLUZ.: 7-3, 10-19; 12-7, 15-6; 3-10, 6-11; 10-13, 1-10; 13-22.

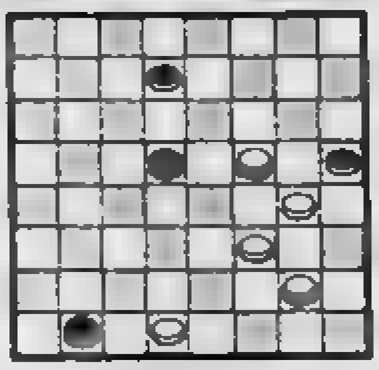

Il B. vince in 4 mosse
(A. Maccagni)
SOLUZ.: 15-11, 14-7; 23-19, 16-23; 30-26, 20-15; 26-10.

ECONOMICI

19 Vendita alloggi

CASAMERCATO D 650.3605 [redacted] via [redacted] ro (Aurora) [redacted] cucina abitabile servizi, lire 34 milioni.

CASAMERCATO D [redacted] liberi occupate Pierino [redacted] recente soggiorno [redacted] ca[redacted] servizi posto auto.

CASAMERCATO D 650.3605 libero via Boc[redacted] (Madonna di Campagna) camera cucina servizio, ristrutturato 26 milioni.

[redacted] D 650.3605 libero via Casgia (Barriera Milano) [redacted] camere [redacted] gno, ristrutturato, dilazioni.

[redacted] D [redacted] libero [redacted] Francia (Collegno) recente piano alto camere tinello cucinino servizi, dilazioni.

CASAMERCATO D 650.3605 libero corso Svizzera recente signorile ingresso [redacted] cucinino terrazzo di 48 mq.

[redacted]**MERCATO** E 650.3605 libero via Belfiore (centro) 3 camere tinello cucinino servi[redacted], permute.

CASAMERCATO E [redacted] Moncenisio (piazza Bengasi) panoramico camera tinello cucinino servizi, dilazioni.

[redacted] E 650.3605 libero [redacted] Cenasco (Mirafiori) recente 3 camere [redacted] bagno, dilazioni, permute.

[redacted] E [redacted] Tirabocchi (Madonna Campagna) [redacted] cucina abitabile servizi. Facilitazioni di [redacted]

[redacted] E 650.3605 libero [redacted] Buniva (Barriera Milano) camera [redacted] abitabile bagno dilazioni di pagamento.

[redacted] Almese libero salonaino 3 camere cucina garage e giardino prezzo interessantissimo vende Barbatano 741.3051.

CENTROCASA 513.831 [redacted] corso Novara camera cucinotta ingresso bagno ripostiglio cantina 34 milioni dilazionabili.

CHIVASSO

Edil Case vende [redacted] Fogliazzo 33-35 bellissimi appartamenti 2-3 camere tinello, cucinino, bagno, [redacted] L. 33 milioni. Visite sul posto tel. 011/546 [redacted]

CIRIE'

[redacted] Rossetti, [redacted] costruzione vende appartamenti di 3-4-5 [redacted] semplici o doppi [redacted] prezzi a partire da lire 750 mila [redacted] mq. [redacted]

CITTADELLA A corso Umbria libero camera tinello angolo cottura servizio cantina lire 27 milioni 500 mila, ampie dilazioni. Telefonare 519.260 - 532.170

CITTADELLA B [redacted] Vittorio (v. S. [redacted] mo) stessa casa liberi [redacted] con bagno in via di [redacted]turazione a lire 13 milioni [redacted] zionabili. Telefonare 519.260 - 532.170

CITTADELLA [redacted] corso Unione libero ristrutturato 3 camere cucina ingresso [redacted] milioni. Telefonare 519.260 - 532.170.

[redacted] D c. Racconigi libero 2 camere tinello cucinino [redacted] cantina, L. 57 milioni dilazioni. Tel. 519.260 - 532.170

CITTADELLA E corso [redacted] 2 camere tinello cucinino servizi ingresso 2 cantine lire 45 milioni. Telefonare 519.260 - 532.170

CITTADELLA F c. Regina [redacted] cina servizio esterno, L. 17 milioni [redacted] mila ampie dilazioni [redacted] 519.260 - 532.170

[redacted] G [redacted] Mazzini libero 5 camere cucina bagno [redacted] lire 32 milioni [redacted] nabili. Telefonare 519.260 - 532.170.

COLLEGNO libero inizio corso Francia recente ampio camera tinello cucinino [redacted] milioni facilitati vende Sefim 487.741

[redacted] villaggio Fiorito vendiamo libero nuovo 4 [redacted] tinello biservizi forte [redacted] fondiario ampie dilazioni pagamento eventuali [redacted] Utip 518.987

COLLINA Moncalieri villetta in posizione [redacted] via camere cucina biservizi giardino mq [redacted] Tel. 585.273

COLLINARE residenza oltre S. Mauro club tennis piscina, private vende in [redacted] ultimi alloggi in palazzine signorili. Telefonare 537.572 ore ufficio.

CONSULEDILE [redacted] centralissimo via Maria Vittoria 23 alloggi spaziosi da 1 a 5 camere anche liberi [redacted] abitazione e ufficio.

CONSULEDILE 533.322 vende via Cassala [redacted] (corso Regio) 1/2 camere, cucina, abitabili [redacted] 17 milioni. Pagamento agevolato da cambiali a 24 mesi senza interessi.

[redacted] Appio Claudio libero [redacted] recente saloncino [redacted] cucina 2 servizi 2 terrazzi giardino condominiale disponibilità box 139 milioni. Grimaldi 505.464.

CORSO Grosseto libero soggiorno 2 [redacted] cucinotta termo servizi L. [redacted] Centro Immobiliare tel. 548.153

CORSO Moncalieri alloggio 7° piano 2 camere tinello cucinino servizi. Vuoto 60 milioni. Auxia 596.987 - 597.774.

CORSO Montecucco libero prestigioso salone 7 camere cucina servizi box portineria prezzo affare. Telefonare 516.226

CORSO Peschiera libero prestigioso alloggio di 200 mq disposti su 2 piani comunicanti con scala interna. Casa-Nova 384.818.

CORSO Vittorio [redacted] signorile saloncino soggiorno [redacted] cucina servizi [redacted] ascensore L. 155 milioni ottima posizione Centro Immobiliare tel. [redacted]

CROCETTA [redacted] Einaudi 2 camere [redacted] servizi più soffitta 80 mq ottimo investimento 38 milioni. Sefim tel. 487.741

CROCETTA libero in prestigiosa posizione recente salone se[redacted] cucina tripli servizi bingresso. Mutuo [redacted] 585.802.

CROCETTA libero [redacted] luminoso saloncino 2 [redacted] cucina [redacted] Tel. 657.824

CROCETTA vendesi liberi mq 350 volendo divisibili in [redacted] d'epoca signorile [redacted] stione, uffic. Tel. 657.824

CROCETTA via Lamarmora signorile libero salone 2 camere cucina biservizi posto [redacted] vende Utip 518.987

EDILCASE

A vende zona Aero[redacted] zione appartamenti signorili [redacted] camere, cucina, bagno. Bellissimo locale [redacted] Mq 145 Vero affare. Telefono 548.154

EDILCASE vende zona piazza [redacted] alloggi 2/3 camere, cucina, servizi. Prezzi da lire 75 [redacted]. Tel. 548.154

[redacted] vende in corso [redacted] di 4 camere, cucina, servizi, lire [redacted] Telefonare 548.154.

EDILCASE vende via Giordano Bruno 40 appartamento [redacted] 3 [redacted] cucina, bagno. Telefonare 548.154.

EDILCASE vende in strada [redacted] Orbasso 140 (Mirafiori) appartamenti liberi/occupati, arredati, soggiorno/cucina, camera letto, bagno. Prezzo affare. Ottimo investimento. Telefono 548.154.

EDILCASE vende zona Barriera Milano-Montarosa appartamento signorile libero salone tre camere, tinello cucinino, bagno. Box auto. Telefono 548.154

EDILCASE vende zona San Paolo (via Spalato), [redacted] case alloggi 1-2 [redacted], cucina, servizi [redacted] liberi da lire 11 milioni 500 mila a lire 33 milioni. Posto auto. Telefonare 548.154.

EDILRESIDENCE vende S. Rita alloggi [redacted] stessa casa liberi: 2-3 camere salone servizi box. Telefonare 850.5536 - 850.6479

EUROCASE B 547.470 [redacted] Barriera Milano (via Passalis) signorile camere tinello cucine servizi [redacted] ottimo prezzo.

EUROCASE B 513.725 libero centro (via della Consolata) parzialmente mansardato [redacted] mera soggiorno servizi 25 milioni dilazioni.

[redacted]**ROCASE** C 547.470 libero corso Ferrucci due camere cucina servizi [redacted] ottimo prezzo dilazioni di pagamento

EUROCASE D 513.748 libero via Chiesa della Salute camera cucina servizi [redacted] piano rialzato 38 milioni 500 mila dilazionabili

EUROCASE E 547.470 [redacted] Asiago (Aeronautica) camera tinello cucinino [redacted] piano alto luminoso termoascensore.

EUROCASE F 548.748 libero Mirafiori [redacted] Gorini) [redacted] tinello cucinino [redacted] termoascensore 43 milioni dilazionabili

EUROCASE H 531.003 [redacted] corso Potenza camera tinello cucinino servizi 2 arie termoascensore facilitazioni pagamento

[redacted] adiacenze Molinette [redacted] cucina servizi 100 mq 2° piano termoascensore facilitazioni ottimo prezzo.

EUROCASE L 531.003 libero zona via Passo Buole; 2 camere tinello cucinino; 2° piano, 48 milioni dilazionabili.

EUROCASE M 556.387 libero Borgaretto saloncino 2 camere cucina servizio lavanderia [redacted] 6° piano [redacted] ottimo prezzo facilitazioni [redacted] gamento

FALLA & BERTINETTO libero, affare, S. Rita recente: ingresso camera tinello cucinino bagno, 38 milioni. Telefonare 741.2874.

FALLA & BERTINETTO 741.2874 libero [redacted] Vercelli via Palestrina, ingresso [redacted] ra cucina bagno cantina, affare 22 milioni dilazionabili in 10 anni

FALLA & BERTINETTO in [redacted] (Lingotto) [redacted] ingresso [redacted] tinello cucinino bagno, casa con termoascensore [redacted] affare 27.500.000 Telefonare 741.2874.

[redacted] 741 [redacted] vende libero casa del 1972, Moncalieri, 2 [redacted] tinello cucinino bagno [redacted] milioni

FALLA & BERTINETTO 741.2874. Parella (via Fabrizi) piano and recente, termoascensore ingresso 2 camere tinello cucinino bagno 2 balconi occasione 48 milioni 400 mila.

FALLA & BERTINETTO libero corso Francia Leumann in signorilissima palazzina del 77 salone 2 camere cucina doppi servizi. Telefonare 741.2874

FALLA & BERTINETTO [redacted] monocamera cucinino servizi, [redacted] Novara angolo c. G. [redacted] 15 milioni. Tel. 741.2874

FALLA & BERTINETTO 741.2874, libero Parella recente in auto parking, piano alto termoascensore ingresso 2 camere cucina bagno 2 balconi 88 milioni.

GABETTI Rivoli 958.8483/4 vende libero 87 mq via Pisa 10 due camere tinello cucinino bagno cantina posto auto 48 milioni 500 mila.

GABETTI 5767 [redacted] adiacente piazza Pragera via Montenovegno spazio[redacted] camere tinello cucinino bagno cantina 38 milioni.

GABETTI 5767 vende adiacente corso Fiume corso Moncalieri spazioso 2 [redacted] bagno cantina con mutuo.

[redacted] 5767 vende via Genova [redacted] via Stellone [redacted] cucina servizi [redacted] 12 milioni [redacted] camera cucina servizi da 20 [redacted] 600 mila muri negozi personale sul posto.

GABETTI 5767 vende libero corso Dante angolo corso Turati recente signorile [redacted] 2 camere tinello cucinino bagno

GABETTI 5767 vende libero zona Parella via Viverone stabile con ris[redacted] 2 camere cucina ingresso bagno 47 milioni 500 mila.

GABETTI 5767 [redacted] libero Crocetta via Ter[redacted] camere [redacted] ingresso bagno [redacted] adatto anche uso ufficio mutuo.

GABETTI 5767 vende [redacted] adiacente p. Bengasi [redacted] 5° piano [redacted] tinello cucinino bagno 45.500.000

GABETTI 5767 vende libero [redacted] Centro [redacted] camera tinello cucinino servizio cantina 28 milioni dilazionabili

GABETTI 5767 vende barriera Milano via Pacestrina in casa con riscaldamento camera cucina ingresso servizio 15 milioni 500 mila.

GABETTI 5767 vende libero zona Lingotto via Nizza recente spazioso piano alto camera tinello cucinino bagno cantina.

GRAN Madre via Villa della Regina prestigioso recente saloncino 3 camere [redacted] doppi servizi doppi ingressi box. Centro Immobiliare tel. 548.153.

GRUGLIASCO adiacente viale Gramsci vendesi alloggio libero di 2 camere tinello cucinino e box. Barbatano 741.3051.

GRUGLIASCO libero ottimo panoramico 2 camere tinello cucinino servizi [redacted] 73 milioni. Expocase 505.201

GRUGLIASCO libero nuovo appartamento particolarmente elegantemente arredato camera saloncino soggiorno cucinotta 30 milioni più mutuo. Sefim 487.741 - 473.0087.

GRUGLIASCO [redacted] spazioso ingresso camera tinello cucinino servizi cantina lire 38 milioni [redacted] Fidaicasa, telefono 858.1122.

IPI A 511.382 Crocetta in stabile di recente costruzione, ottimo uso ufficio appartamento di doppi ingressi, 4 camere, doppi servizi.

IPI 511.382 Centro in casa d'epoca: due camere, cucina, servizio, 31 milioni.

IPI 511.382 vicinanze via Vespola, via Gianfrancesco Re, appartamento di: tre camere, cucina, bagno, ingresso.

IPI 511.382 vicinanze piazza Sabaudia: tre camere cucina, bagno, ingresso, 40 milioni 300 mila.

LIBERI Mirafiori casa signorile giardino 2 camere tinello cucinino doppi servizi ingresso lire 68 milioni. Expocase 504.263.

LIBERO A piazza Vittorio bilocale mq 30 e servizi vero affare lire 500 mila al mq possibili ampie dilazioni. Telefonare 657.834

LIBERO A zona Statuto 2 [redacted] cucina [redacted] gno volendo ampia m[redacted] compresa lire 48 milioni dilazionabili. Telefonare 657.834.

L[redacted] adiacenze p. S. Rita ampio camera tinello cucinino servizi cantina termo ascensore. Tel. 441.468 - 442.563 Grimaldi

LIBERO B. di Milano appartamento monocamera di camera cucina servizi ristrutturato 34 milioni. Telefonare 441.468 - 442.563

LIBERO a Unione Sovietica v. A. da Brescia, camera tinello cucinino doppi servizi, mq 88, L. 42 milioni. Tel. 741.2874.

LIBERO casa signorile 4° piano via Pozzo [redacted] zona [redacted] 2 camere saloncino cucina [redacted] Tel. 610.359

[redacted] Sebastopoli signorile saloncino [redacted] cucinino servizi ingresso, L. 83 milioni. Expocase 504.263.

[redacted] Traiano recente 2 [redacted] tinello cucinino servizi 75 milioni. Nordimmobili [redacted]5000 - 740.270.

[redacted] corso Lecce spazioso camera tinello cucinino termo bagno 38 [redacted] vende Sefim. Tel. 473.[redacted]7.

LIBERO corso Bramante 31, piano rialzato, uso ufficio o abitazione, Lux Case vende. Telefonare 546.476.

[redacted] corso Regio Parco in stabile decoroso 2 camere cucina bagno cantina ristrutturato 44 milioni. Lasso 746.222

LIBERO in via Monginevro spaziosissimo [redacted] cucina angolo cottura [redacted] interessante. Nordimmobili 740.270

LIBERO largo Tirreno adiacente signorile recente soggiorno 2 camere cucina doppi servizi. C.V.I., telefono 383.570.

LIBERO largo Sempione ingresso camera cucina abitabile servizi cantina ristrutturato 45 milioni. Tel. 441.468 - 442.563 Grimaldi

LIBERO piazza Adriano signorile salone 2 camere cucina doppi servizi piano alto termoascensore. C.V.I., telefono 383.570

[redacted]

presso corso Siracusa camera cucina ingresso bagno termo centrale 12 milioni contanti resto mutuo. Telefonare 532.760 - 531.927

LIBERO subito camera cucina servizi sufficienti 10 milioni contanti resto mutuo vende Sefim. Tel. 473.0087 - 487.741

LIBERO via Botticelli camera tinello cucinino servizi, posto auto [redacted] C.V.I., telefono 383.570.

LIBERO via Foligno ingresso camera cucina e servizi 2 arie cantina lire 33 milioni ampie dilazioni. Fram, telefono 584.019.

LUCIANA VOLA libero Mirafiori in casa signorile panoramico saloncino 3 camere cucina doppi servizi. Tel. 657.824

LUCIANA VOLA libero Valentino spendido saloncino camera cucina servizi in casa d'epoca elegantemente signorile, ristrutturazione di particolare pregio giardino condominiale. Telefonare 657.824

LUCIANA VOLA libero adiacente piazza Bernini soggiorno 2 camere cucina servizi giardino condominiale. Tel. 657.824

LUCIANA VOLA vende in precollina 2 camere cucinotta servizi, ottimo investimento, L. 29 milioni 500 mila. Tel. 657.824

LUCIANA VOLA vende libero corso Vercelli camera cucina, prezzo affare lire 22 milioni. Telefonare 657.824

(continua)

OROSCOPO OGGI

di Raffaella Girardo

ARIETE (21 [illegible] - 20 aprile)
La giornata si preannuncia favorevole [illegible] per quanto [illegible] il lavoro [illegible] vita sentimentale. Una congiunzione di Mercurio e Giove vi avvantaggerà nei rapporti [illegible] le persone di prestigio [illegible] vi [illegible] di grande aiuto nella [illegible]ra attività. Momenti negativi [illegible] per gli interessi.

TORO (21 aprile - 21 maggio)
[illegible] ponderare attentamente ogni situazione, evitando [illegible] [illegible]tiva di lavoro in questo giorno dominato [illegible] influssi planetari negativi. Al contrario la vita sentimentale [illegible] preannuncia particolarmente influenzata dalla presenza propizia di Venere.

GEMELLI (22 maggio - 21 giugno)
La [illegible] iniziative e le vostre idee sono realmente [illegible] riuscirete a portarle a termine [illegible] negativa congiunzione della Luna e [illegible]. In aspetto negativo [illegible] vostro segno. Vi [illegible] dover affrontare contrasti [illegible] collaboratori.

CANCRO (22 giugno - 22 luglio)
Cercate [illegible] risolvere [illegible] soli; [illegible] l'intervento [illegible] terze persone le questioni che interessano direttamente [illegible] e [illegible] vostra famiglia. Evitate comunque che motivi di interesse possano incrinare i rapporti [illegible] i parenti. Venere, quasi a consolarvi, vi favorirà in [illegible].

LEONE (23 luglio - 22 agosto)
Buona la [illegible] sentimentale: [illegible] menage quotidiano [illegible] di una luce vivissima mentre coloro che [illegible] (in corso qualche contrasto [illegible] [illegible] riusciranno a trovare [illegible] accordo positivo. Giornata propizia [illegible] conclusione di buoni affari. Ottimi i guadagni.

VERGINE (23 agosto - [illegible] sett.)
[illegible] positiva al consolidamento [illegible] nuove attività. Positivi anche gli investimenti grazie al benevolo influsso di Mercurio. Venere propizierà poi nuovi felici incontri sentimentali. [illegible] nati dovranno [illegible] dominare [illegible] [illegible] tendenziale diffidenza: potreste offendere il partner.

BILANCIA (23 sett. - 22 ott.)
[illegible] momenti di [illegible] tensione [illegible] [illegible] iniziative di lavoro che sembreranno lunghe e inconcludenti. [illegible] [illegible] vi [illegible] al contrario liberi [illegible] impegni e [illegible] maggiore serenità vi permetterà di valutare più obiettivamente la situazione. Contrasti tra le coppie sposate.

SCORPIONE (23 ott. - 22 nov.)
Una propizia congiunzione [illegible] Mercurio [illegible] [illegible] vi garantiranno in giornata il [illegible] [illegible] tutte le imprese che intraprenderete. Coloro che [illegible] tempo fossero in attesa [illegible] un miglioramento [illegible] la possibilità [illegible] [illegible] [illegible] carriera. [illegible] le relazioni [illegible].

SAGITTARIO (23 nov. - 21 dic.)
Cautela in [illegible] le donne; specialmente, evitino [illegible] con [illegible] rischiano un doloroso inganno. Al contrario, una [illegible] congiunzione di [illegible] e Mercurio vi favorirà permettendovi [illegible] raccogliere riconoscimenti e [illegible] nel lavoro. Buoni gli interessi.

CAPRICORNO (22 [illegible] - 20 genn.)
[illegible] [illegible] parlare troppo: a volte [illegible] spinti a [illegible] pettegolezzi che potrebbero, soprattutto in giornata, ripercuotersi negativamente contro di voi. Soprattutto [illegible] [illegible] iniziato [illegible] poco un'attività in proprio [illegible] di agire con maggiore cautela. Insoddisfazioni sentimentali.

ACQUARIO (21 genn. - 18 febbr.)
Riuscirete in giornata a risolvere [illegible] tratti di lavoro. Soprattutto coloro [illegible] fossero intenzionati ad iniziare una nuova attività in proprio riusciranno [illegible] avere nuove idee: evitino comunque di fare investimenti azzardati. La vita affettiva si presenta, inoltre, complicata.

[illegible] (19 febbraio - 20 marzo)
Giornata soddisfacente: tutto procede [illegible] il meglio soprattutto per [illegible] affari di un [illegible] calibro. L'aiuto di Mercurio vi favorirà soprattutto nelle questioni di una [illegible] importanza [illegible] nelle quali eravate [illegible] temete una perdita. Influssi favorevoli [illegible] nelle questioni sentimentali.

KOKY

NILUS

IN QUESTI GIORNI

I fatti [illegible] tradotti in versi da Gaetana Fiorentino

Vox populi

«Son fortunato e sembra che io stesso / porti fortu[illegible] disse il presidente / Giovanni Spadolini; ed il successo / pieno, incondizionato, travolgente / della squadra [illegible] calcio nazionale / ritenne [illegible] trionfo personale.

Secondo una credenza popolare, / di gran fortuna [illegible] portatori / coloro che si possono vantare / di enormi dimensioni posteriori. / Se è vero, Spadolini stia giocondo: / mai uomo fu più fortunato al mondo.

Lettere dei lettori

Per le Falkland più morti che [illegible]

Sembra che la signora Thatcher abbia detto, nell'ora del trionfo, dopo la resa degli argentini [illegible] Port Stanley: «Mi manca solo il sigaro, ma sono come Churchill».

[illegible] momenti [illegible] euforia è permesso pensare a tante cose [illegible] anche [illegible] più assurde. E' apparsa però sui giornali di stamane, [illegible] [illegible] notizia della riconquista [illegible] Falkland da parte della Gran Bretagna l'altra, relativa [illegible] perdite umane nei 74 giorni [illegible] conflitto: [illegible] inglesi [illegible] oltre 1100 argentini. La popolazione di quelle sperdute isole, all'inizio [illegible] ostilità, non raggiungeva il [illegible] [illegible] giovani immolatisi nell'assurda guerra.

Non parliamo delle distruzioni di mezzi navali, [illegible] terrestri [illegible] non possono [illegible] alcun confronto [illegible] il migliaio di pecore sparse nelle inospitali isole. [illegible] proposito dei conflitti Falkland [illegible] Libano nuove scritte sono apparse in questi giorni sui muri delle nostre [illegible] Thatcher: le Malvine [illegible] sono rimaste vicine all'Argentina. Begin: canaglia ebrea (15 mila morti in pochi giorni nel Libano). Hitler: vive nei dementi.

[illegible] fossimo chiamati [illegible] esprimerci sulle anzidette scritte [illegible] [illegible] [illegible] trovare imbarazzati. Difatti, ognuna di esse esprime già [illegible] [illegible] chiaro [illegible] [illegible] condividerlo potrebbero essere [illegible] tanti. Siccome però [illegible] storia insegna a [illegible] aver fatta nell'esprimere impegnativi giudizi, [illegible] [illegible] attendere un po' per vedere se le «vittorie» di oggi [illegible] [illegible] prove del tempo.

[illegible] l'ultima scritta, forse, [illegible] sarà [illegible] una proroga, [illegible] di già, il giudizio [illegible] superato [illegible] [illegible] del tempo.

g. l., Genova

Il prezzo [illegible] della carne

Vorrei far conoscere la mia situazione e [illegible] possibile pubblicarla. Sono [illegible] [illegible] lire al mese [illegible] altre risorse, non chiedo niente [illegible] nessuno, però vorrei che controllassero un po' questi negozianti che ci rubano nel peso [illegible] nella [illegible].

Ieri ho [illegible] due [illegible] [illegible] carne, [illegible] [illegible] grammi, lire 3800. Scarto grasso e pellacchie 110 grammi, carta 10 grammi. Totale netto 160 grammi: quanto [illegible] vengo a pagare?

lettera firmata, Torino

EDICOLE APERTE A [redacted] DAL 2 AL 15 AGOSTO 1982

[redacted] 1
CENTRO
corso Vittorio Emanuele 56
(angolo via Lagrange)
corso Vittorio Emanuele 56
(ex Mogna)
via XX Settembre [redacted]
via [redacted] Settembre 47
via XX Settembre/Arcivescovado
piazza San Carlo 183/Giolitti
via Alfieri 10
(Poste Centrali)
corso Re Umberto 17
corso Vinzaglio/c. Vittorio
corso Vinzaglio 11
piazza Statuto 15
via [redacted] Carmine 13
piazza Statuto 12
[redacted]
[redacted] Barbaroux 29 (anagrafe)
via Cernaia 2/Botero
via Cernaia/corso Siccardi
via Cernaia 32
piazza Emanuele Filiberto 2
piazza Castello/v. Garibaldi
Galleria S. Federico 21
via Viotti 1/piazza Micca
piazza Castello/via Po
via Po 18 [redacted]
via Po 51/S. Ottavio
piazza Vittorio Veneto [redacted]
via Cavour 5
piazza Madonna degli Angeli [redacted]
[redacted] Accademia Albertina 32
[redacted] della Rocca 30
via Barbaroux [redacted] bis
[redacted] Milano [redacted]

[redacted] 2
[redacted] SALVARIO
corso Dante 90/M. D'Azeglio
via Madama Cristina 91
via Giotto 1
via [redacted] 111
[redacted] 65
via Belfiore 41
corso Marconi 19
[redacted] 17
via B. Galliari 14
[redacted] S. Anselmo 2
corso Vittorio Emanuele 15
via [redacted] 17
via Madama Cristina 7

QUARTIERE 3
CROCETTA
via Sacchi 4
via San Secondo [redacted]
via Legnano [redacted]
[redacted] Gioberti 60
corso Turati [redacted]
corso Re [redacted]
corso Duca [redacted] Abruzzi 70
via C. Colombo 67
corso Einaudi 25
(chiesa Crocetta)
[redacted] Umberto 117
corso [redacted] Gasperi 59

[redacted] 4
[redacted] PAOLO
[redacted] Rosselli 125
via [redacted]
via Monginevro 116
via Monginevro 93/A
via Monginevro/Racconigi
via [redacted] Nanni [redacted]
[redacted] San Paolo [redacted]

[redacted] 5
CENISIA
via G. [redacted] 16/D
corso Francia 15/P. d'Acaja
piazza Bernini 11
via Cibrario 21
via Vigone 35/Di Nanni
corso Vittorio Emanuele 120
(Carceri)
piazza Adriano 17
corso Vittorio Emanuele 197
[redacted] Frejus 72
[redacted] Francia 119

[redacted] 6
SAN DONATO
piazza Statuto/v. S. Donato
corso Regina Margherita 191
via Don Bosco 14
[redacted] Regina Margherita 235
[redacted] Svizzera 129
[redacted] Donato 41
corso Tassoni 38/v. Cibrario
piazza Risorgimento 32

QUARTIERE 7
AURORA
piazza della Repubblica [redacted]
corso Regina Margherita 132
via Cigna 6/via Cottolengo
[redacted] Principe Oddone 76
via [redacted] 11
via Fiocchetto 23 (Batti)
corso Regina Margherita 102
via Cuneo 20
corso Giulio Cesare 20
via Bologna 23

QUARTIERE [redacted]
VANCHIGLIA
via Pallanza [redacted]
corso Belgio 96/c. Brianza
corso Belgio 39
[redacted] Regina Margherita 17
corso C. [redacted]
via Vanchiglia [redacted]
[redacted] Santa Giulia 46
[redacted] Montebello 40

[redacted]
NIZZA MILLEFONTI
[redacted] Bramante 86/Genova
via Nizza [redacted]
via Nizza 357
via Ventimiglia 50

[redacted] 10
LINGOTTO
corso Unione Sovietica 213
corso Unione Sovietica 379
corso Giambone 14-Guala
piazza Galimberti 18
[redacted] Lingotto
corso Traiano 61
via Teodoreto 3
corso Traiano/c. Plinio
via Tunisi [redacted]
via Passo Buole 66

[redacted] 11
SANTA RITA
via R. [redacted]
via Tripoli [redacted]
via G. Agnelli 104
via Gorizia 133/Bainsizza
corso Sebastopoli 189
corso Sebastopoli 161
via Barletta 92
corso Siracusa 127
corso Sebastopoli 225

[redacted]
MIRAFIORI NORD
via [redacted] Olina 57/D'Arborea
corso Moncalieri [redacted] (Gerbido)
[redacted] Orbassano 310
corso Correnti/c. Siracusa
via Veglia 71/via Lesa
via Guido Reni 86
[redacted] Salvemini/via Rubino
corso Orbassano 254

QUARTIERE 13
POZZO STRADA
corso Montecucco [redacted]
via Monginevro 229
via Frejus 133/c. Peschiera
[redacted] Asiago 47/B
via De Sanctis 51
via Bardonecchia 190
corso Francia 263
via Lera 27

QUARTIERE 14
PARELLA
[redacted] Lecce 33/N. Fabrizi
via [redacted] Lessona [redacted]
[redacted] Montegrappa [redacted]
via [redacted] Bianchi [redacted]
(piazza Campanella)
corso B. Telesio [redacted]
via Servais 176
via P. Cossa 19
[redacted] Marche [redacted]

BORGATA [redacted]
[redacted] Francia 91
(Borgata Paradiso)
via Macedonia [redacted]

QUARTIERE 15
LE VALLETTE LUCENTO
largo Toscana
via [redacted] 115
[redacted] Toscana
(angolo [redacted] Cincinnato)
[redacted] delle Primule [redacted]
(Vallette)

QUARTIERE [redacted]
CAMPAGNA-LANZO
[redacted] Lanzo 191
largo Venaria 7
via Foligno [redacted]

[redacted] 17
BORGO VITTORIA
piazza [redacted]
(Stazione Dora)
via Vibò 35/piazza Vittoria
via Chiesa Salute 63
corso Grosseto [redacted]
via Casteldelfino 78
(angolo [redacted] Breglio)

[redacted] 18
BARRIERA MILANO
corso Vercelli [redacted]
via Leinì 1/Giulio Cesare
[redacted] Valprato 26
corso Vercelli [redacted]
via [redacted]
via Monterosa [redacted]
(angolo largo Foroni)
corso Giulio Cesare 119
corso Giulio Cesare 142
via Monterosa 140
[redacted] Cimarosa/via Cruto

QUARTIERE 19
[redacted] FALCHERA [redacted]
corso Vercelli 178
[redacted] Vercelli 244
corso Vercelli [redacted]
strada Cuorgnè/nuova Falchera

QUARTIERE 20
REGIO PARCO BERTOLLA
via [redacted]
via [redacted]
strada San Mauro 74 (Bissoni)
strada [redacted]
strada Settimo [redacted]
[redacted] Settimo [redacted] (Barca)

QUARTIERE 21
MADONNA DEL PILONE
[redacted]
(angolo Quintino Sella)
[redacted] 192
(Madonna Pilone)
corso Casale/str. Mongreno
corso Casale [redacted]
(Borgata Rosa)

[redacted] 22
CAVORETTO BORGO PO
corso Moncalieri 246
[redacted] Casale 2 (Gran Madre)
corso [redacted]
piazza Adua 6 (Valsalice)
[redacted] Fiume ang. c. Moncalieri

QUARTIERE 23
MIRAFIORI SUD
[redacted] Plava 52/Pola
[redacted] Unione [redacted]
[redacted] Onorato Vigliani [redacted]
[redacted] De Maistre 59/69

BORGO S. PIETRO
via [redacted]
(Borgo San Pietro)
[redacted]
(Borgo [redacted] Pietro)

FIOCCARDO
[redacted] Torino 53
(Moncalieri)

ECONOMICI

19 Vendita alloggi

LUCIANA VOLA [redacted] adiacente corso Raffaello in [redacted] d'epoca saloncino 2 camere cucina. Tel. 657.824.
MANSARDE adiacenti piazza Castello libere stessa casa luminose 2-3 vani a partire da 17 milioni 500 mila. [redacted].409.
MANSARDE libere via Verdi stessa [redacted] (Centro) 1-2 vani servizio a [redacted] da [redacted] 20 milioni dilazioni. [redacted]. 595.897 - 591.[redacted]

MILLEFONTI
[redacted] camera [redacted] cucinino ingresso bagno termo ascensore 19 milioni [redacted] più mutuo. Tel. 532.760 - 531.927.

MIRAFIORI
[redacted] 3 camere cucina ingresso bagno in stabile [redacted] 75 milioni sufficienti contanti [redacted] milioni. Telefonare 532.760 - [redacted]

[redacted] camera cucina, L. 13 milioni [redacted] 9 milioni [redacted] Telefonare [redacted].
MONCALIERI via Martiri della Libertà libero [redacted] 3° piano 3 [redacted] cucina bagno [redacted].
[redacted] angolo cottura [redacted] cantina [redacted] rialzato recente finemente [redacted] redata. C.V.I., telefono 383.570
[redacted]MONOLOCALE [redacted] pressi corso San Maurizio spazioso acqua [redacted] 5 milioni più mutuo vende S[redacted]. Tel. [redacted].
NICHELINO via [redacted] libero ristrutturato camera cucina ingresso bagno cantina 36 milioni dilazionabili. [redacted] 5767.
ORBASSANO [redacted] Pasta appartamento libero in villa signorile 156 mq più [redacted] posti auto giardino. Gabetti 5767.
ORBASSANO frazione Pasta a 12 km da Torino Centro al[redacted] libero recente 2 [redacted] cucina bagno, 49.500.000. Gabetti [redacted].
[redacted] libero casa 1[redacted] 5° [redacted] camere [redacted] 2 bagni [redacted] 110 [redacted] affare lire 90 milioni. Telefonare 687.634.
PIANEZZA in elegante palazzina di 2 piani libero salone camera [redacted] pagamento fino a 3 anni. Tel. F.M.C. 967.1887.
PIAZZA Adriano [redacted] 4° piano termo [redacted] sore salone 2 camere tinello cucinino servizi 96 milioni. Grimaldi 506.464.
POZZO Strada libero recente [redacted] 2 camere tinello cucinino servizi 2 ripostigli (mq 93) 69 milioni 500 mila. Grimaldi 506.464
PRECOLLINA libero panoramico signorile con giardino o[redacted] 3 camere tinello cucinino servizi terrazzo box ampie dilazioni. Telefonare 650.7063 - 650.7764.
[redacted] salone 3 camere cucina [redacted] Edilresidence vende. Tel. 650.5530 - 650.8479.
RIVOLI privato vende rustico su 2 piani senza terreno, comodo ai servizi, prezzo lire 36 milioni. Telefonare 958.0990.
S. [redacted] libero recente camera tinello cucinino termo bagno ottimo uso studio vende Sefim dilazionando. Tel. 473.0387.
S. SALVARIO libero 2° piano riscaldamento centrale saloncino 2 camere cucina servizi 2 arie 86 milioni. Gri[redacted]di 506.464.
SAIM A libero Crocetta recente [redacted] signorile ingresso soggi[redacted] 2 camere [redacted] cucinino servizi cantina [redacted] pagamento. Tel. 447.1236.
SAIM B libero pressi largo Francia ingresso 5 camere cucina bagno cantina termo [redacted] ni dilazionabili. Telefonare 445.460.
SAIM C [redacted] Lingotto ampio ingresso camera tinello cucinino bagno cantina termo ascensore ampie dilazioni. Tel. 447.1236.
SETTIMO nuova costruzione centrale alloggi 3-4 camere cucina servizi da 830 mila mq. Mutuo dilazioni, permute. Tel[redacted]
[redacted]NO (via Nobel) [redacted] libero camera [redacted] cucinino bagno termo [redacted]. Casa-Nova 386.916.
[redacted] libero [redacted] Jolanda 2 [redacted] mere cucina termobagno ampio in casa d'epoca 48 milioni e mutuo. 546.574 - 532.482.

STILCASE libero Borgo Vittoria 2 camere tinello cucinino bagno mq 65 in casa [redacted] '55 lire 47 milioni e mutuo. 532.482.
STILCASE liberi Collegno in villaggio residenziale alloggi da mq 74 a mq 125 mutuo e [redacted]. 532.482 - 517.603 - 546.574.
STILCASE via Isonzo (San Paolo) 2 [redacted] cucina termobagno casa [redacted] '59 vero [redacted] lire [redacted] milioni 200 [redacted] 545.574.
TAIT A libera adiacente [redacted] Tassoni ampio monocamera con servizio, luce e gas a L. [redacted] milioni 800 mila. [redacted]. 596.425.
TAIT A libero in S. Rita (via Barletta) [redacted] re tinello vano. cottura bagno L. 65 milioni 800 mila. Tel. 502.383.
[redacted] vende libero in largo Francia 2 camere cucina servizio cantina, no ascensore. L. 33 [redacted]. Tel. 502.383.
TAIT S[redacted] Maurizio (vicino Università) camera cucina ingresso servizi L. [redacted] milioni 700 mila. Tel. 596.425.
TAIT C libero via Lessona (Parella) in palazzina 2 camere tinello cucinino bagno e L. 54 milioni 400 mila. Tel. 596.425.
TAIT D libero via P. Clotilde (S. Donato) 2 camere cucina bagno[redacted] a L. [redacted] milioni 300 mila. Tel. 502.383.
TAIT E [redacted] in corso Regina, 2 camere cucina [redacted] bagno, 4 balconi a L. 42 milioni 200 [redacted] dilazioni. Tel. 502.383.
TAIT F in corso Casale camera, ampio soggiorno con vano cottura servizio a lire 17 milioni [redacted] mila locato. Telefonare 596.425.
[redacted] 518.967 [redacted] libero via A. Vespucci saloncino 3 camere cucina biservizi 120 milioni 900 mila rateabili.
UTIP 518.967 vende libero adiacente lungo Po Antonelli corso Chieri camera tinello cucinino bagno dilazioni permute.
UTIP 518.967 vende libero grandioso via Sospello soggiorno 2 [redacted] cucinotto bagno giardino condominiale dilazioni.
UTIP 537.421 [redacted] Centro Europa soggiorno 2 camere cucina i[redacted] bagno [redacted] mutuo dilazioni pagamento.
VENDESI casa libera in zona Rossini composta da vani 12 ampio cortile di mq 400 con tettoie e negozio. L. 170 milioni dilazionabili. Telefonare 655.428.
VIA Almese 4 zona S. Paolo 2-3-4 camere abbinabili da L. 5 milioni a camera vende Lux Casa. Telefonare 546.478.
[redacted] Martorelli libero [redacted] camera tinello cucinino bagno termo [redacted] milioni più mutuo vende Sefim 473.0387.
VIA Oberdan vendesi monolocale con servizio arredato in casa recente costruzione. Per vi[redacted] telefonare 831.061.

VIA SEMPIONE
[redacted] recente camera tinello ingresso bagno termo [redacted] piano [redacted] 15 milioni contanti più mutuo. Tel. 532.760 - 531.927.

VILLA bifamiliare da ultimare a S. Benigno [redacted] in posizione commerciale lire [redacted] milioni. Barbasano 741.3051.
VILLA d'epoca libera in [redacted] Trofarello con parco, casa custodi e garage. Tel. 657.824.
VILLA Frossasco ottime rifiniture salone soggiorno 2 camere cucina cucinotto giardino box lire 125 milioni. Expocase 505.205.
VILLA libera di nuova costruzione in Piazzo di Lauriano ottimamente rifinita con terreno mq 4500. Prezzo affare. Tel. 657.824.
VILLA nuova 20 km da Torino cucina 4 camere doppi servizi garage terreno iva 2% 140 milioni. Telefonare 380.231 Gueli.
VINOVO residence ippodromo ville libere uni-bifamigliare 2 box 2 saloni 6 camere vende Lux Casa tel. 544.107.

20 Domande affitto

AMBEDUE occupati cercano camera [redacted] cucinino servizi zona corso Peschiera Crocetta e limitrofe. Tel. 749.6132 - L6.
OCCUPATO presso provincia solo ricerca 1-2 camere cucina servizi in zone centrale e limitrofe. Tel. 749.6132 Lunica - K5.
O[redacted]ambedue [redacted] 1-2 camere tinello [redacted] zone [redacted]egio Parco Vanchiglia e limitrofe. Tel. 749.6132 - M5.

21 Offerte affitto

A. INTERPELLATECI se sei alla ricerca di alloggio. Cercheremo di risolvere il problema [redacted] telefonare all'Immobiliare Lunica srl 752.967.
[redacted] referenziati [redacted] monocamera uso pied-à-terre elegantemente [redacted] solo [redacted]orio. Baldi, tel. 011 502.518.
AFFITTASI a referenziati panoramico [redacted] mq elegantemente [redacted] esclusivamente 2° [redacted]. Tel. 618.817.
AFF[redacted] a referenziati alloggetto [redacted] bella posizione contratto esclusivamente 2° casa. T[redacted] 591.220
AFFITTASI alloggio signorile libero o arredato [redacted] 3 camere cucina bi[redacted] adeguato. Telefonare 502.340.
AFFITT[redacted] piazza Castello in casa signorile prestigiosi uffici di mq 75 e di mq 200 assegna referenze tel. 550.029.
AMMOBILIATI affitto in casa signorile appartamenti a studenti o pied-à-terre. Telefonare 757.264.
ELEGANTE discreto monoambiente [redacted] senza angolo cottura affittasi a [redacted]. Di Salvatore 587.153 - 587 [redacted].
SOFFITTA affittasi [redacted] L. [redacted] mila mensili più [redacted] no abitazione servizi esterni più cauzione. Tel. 389.416.
ZONA centrale affittasi ufficio signorile 4 vani doppi servizi a L. [redacted] mensili. Tel. 356.344 - 322.202.

22 Traslochi

[redacted] a piccoli per città e tutta Italia, magazzino deposito [redacted]. Telefonare 346.777 - 346.807, Valsania.

36 Nautica

ANDIAMO al mare con Automar scafi Gobbi Sessa gommoni Lomac motori Suzuki Chrysler, via Tunisi 50, tel. 306.179.
JOHNSON Glastron scafi canotti nuovi usati prove in acqua. Motonautica Ostorero, c. Laghi 282 Avigliana, tel. 936.136 anche festivi.

45 Ville, app., cascine per vacanze, acq.-vend.

A. AFFARE Ceriale vendesi 600 mt mare ingresso 3 camere tinello cucinino cantina posto auto casa recente vista mare L. 74 milioni. Tel. To 011 293.301 - 0182 979.360.
A. ALASSIO 30 mt mare vendesi 1-2 vani a partire da lire 40 milioni. Telefonare To 011 293.301 - 0182 979.360.
A. IMCA. vende direttamente in costruzione [redacted] a 500 [redacted] mare 2-3 vani in villini vista mare prezzi bloccati. Telefonare To 011 293.301 - 0182 979.360.

A. L. 3.[redacted]
Il Punto Immobiliare S.p.A. vende rustico di 2 vani con giardino servito da strada acqua e luce. Pagamento rateale in un anno senza interessi per il 1982. Tel. 658.225.

A. MONOLOCALI vendesi Ospedaletti - S[redacted] Stefano nuovi. Telefonare To 011 293.301 - 0182 979.360.
A. PRAGELATO (Sestriere) vendesi moderni personali appartamento nuovissimo ottima esposizione soleggiata ingresso camera cucina con caminetto e angolo cottura arredato, giardino privato box auto vista sulla valle e sugli impianti di risalita, prezzo interessantissimo 57 milioni disponibili più 15 di mutuo S. Paolo. Casemercato 011 650.3806.
A Pontinvrea entroterra Marina Albisola Varazze frescura del 500 mt sul mare. Da impresa vendita diretta appartamenti chiavi in mano. Immediato uso anche arredati. Telefonare Savona Bisi 019 21.061 ufficio.
ABRUZZO Montesilvano - Silvi Marina - Francavilla vendesi appartamenti al mare vari [redacted] gli da 30 milioni. Sefim 619.801.
AGRIGABETTI servizi immobili per l'agricoltura vende vicinanze San Mauro Torinese rustico ristrutturato di 7 vani, [redacted] a 4 vani, capannone di [redacted] circa e terreno di mq 150 mila circa. Tel. 011 [redacted].
ALASSIO Sharon residence 100 mt mare vendesi bilocali costruzione nuova vista mare termo autonomo. Tel. 019 671.651/2.
ALBENGA Golf Garlenda appartamento con ingresso indipendente, soggiorno, due camere, cucina, bagno, terrazzo, posto auto. 76 milioni. Gabetti 019 37.310 - 25.435.
ALBISSOLA Mare recente costruzione: soggiorno, due camere, cucina, bagno, balcone, conforts, 92 milioni, possibilità dilazioni. Gabetti 019 37.310 - 25.435.
ALESSIO IMMOBILI tel. 550.218 vende in posizione panoramica a 4 km dal mare sopra Ventimiglia in complesso dotato di piscina appartamenti a duplex per 130 [redacted] meno mutuo compresi box e posti auto.
SUSANA vendesi [redacted] in villa di [redacted] struzione soggiorno 2 [redacted] cucina servizi tavernetta, box, giardino. Tel. 657.824.
[redacted] Spirito. attico fronte [redacted] ingresso, [redacted]ggiorno, cucina, [redacted] bagno, terrazzo, cantina; conforts; 85 milioni. Telefonare Gabetti Savona 019 37.310 - 25.435.
[redacted] Mar Jonio villini direttamente sulla spiaggia [redacted] milioni [redacted] mila più mutuo 9 milioni. Telefonare 011 761.591.
CALABRIA S. Nicola Arcella la località più suggestiva [redacted] costa tirrenica appartamenti in villini panoramici 2-3-4 vani a 500 mt dal mare consegna primavera '83 prezzi a partire da L. 18 milioni più mutuo vende Costa Blu, via Carlo Alberto 36 Torino, tel. 513.020 - 542.954.

C A S A L E G N O

CASALEGNO Castagneto Po (Torino) casa bifamiliare 8 vani biservizi mansarda cantina terrazzo garage 2 locali da ultimare forno, terreno mq 1200 giardino e frutteto. Telefonare 011 839.8444.
CASALEGNO Gia[redacted] (To) parte di villa bifamiliare da ultimare. saloncino 3 camere cucina biservizi terrazzo garage cantina terreno mq 500 circostante. Tel. 011 839.8444.
CASALEGNO Moncrivello (Vc) villa bifamiliare appena ultimata 6 vani biservizi box doppio locale caldaia tavernetta cantina terrazzo mq 45 terreno recintato. Tel. 011 839.8444.
CASALEGNO Piazzo (Torino) villetta in complesso a schiera libera recente camera tinello 2 cucinini biservizi tavernetta mansarda da predisporre locale caldaia terreno. Telefonare 011 839.8444.
CASALEGNO Valle Cervo ottima posizione villa padronale d'epoca 3 piani e seminterrato parzialmente arredata terreno mq 10.000 a parco secolare con rustico. Tel. 011 839.8444.
CASALEGNO Piasco (Cn) porzione di rustico rialzato 2 piani fuori terra: camera cucina con camino servizi cantina terreno mq 2000 parzialmente recintato. Telefonare 011 839.8444.
CASALEGNO Rivoli (To) villa bifamiliare 2 alloggi: 3 camere tinello cucinino bagno 2 cantine box 4 posti auto locale caldaia 2 vani magazzino, ripostiglio. Telefonare 011 839.8444.
CASALEGNO 2 km da Chieri 2 villette a schiera nuove: saloncino con camino 3 camere cucina 2 bagni cantina garage tavernetta locale, terreno mq 300 recintato. Telefonare 011 839.8444
CASALEGNO Sciolze (Torino) villa unifamiliare piano abitazione: salone 2 camere cucina doppi servizi. Piano mansardato: salone camera bagno locale, terreno mq 5000. Telefonare 011 839.8444.

CASETTA nel Canavese 40 km da Torino cucina 3 camere cameretta doppi servizi [redacted] giardino 40 milioni. Tel. 380.231 Gueli.
COMO vendesi libero elegante appartamento sul lago salone 3 camere cucina tripli servizi cantina [redacted] Telefonare [redacted] Immobil 011 517.421.
CONDOVE località Mocchie appartamento libero adattissimo seconda casa di soggiorno [redacted] cucina ingresso bagno [redacted] cantina, 32.500.000. Gabetti 958.9483.
DIANO Marina (Valesa) impresa vende direttamente in villaggio residenziale 1-2-3 locali più servizi. Per informazioni telefonare [redacted] 60.825.
FRAIS chalet su due piani completamente arredati di soggiorno con caminetto cucina bagno e zona notte con sei posti letto 78 milioni 800 mila. Gabetti Rivoli 958.9483/9.
GABETTI Sanremo 0184 880.111 Pompeiana Riva Ligure in costruzione [redacted] mare soggi[redacted] angolo [redacted] bagno [redacted] giardino posto auto 42 milioni.
GABETTI Sanremo 0184 880.111 Aregai Cipressa residence con piscina ingresso soggiorno cucinino camere bagno balconi cantina posto auto [redacted] 200 [redacted] mare. 79 milioni.
GABETTI Sanremo 0184 880.111 entroterra S. Lorenzo Mare in ridente paese fra gli ulivi mono bilocali posto [redacted] campo tennis e bocce da 42 milioni 500 mila dilazioni pagamento sconto 3% ai primi cinque acquirenti.
IMPERIA Porto Maurizio impresa vende direttamente a 250 mt dal mare mono-bilocali stupenda vista mare. Tel. 0183 60.825.
IMPERIA zona Piani impresa [redacted] direttamente alloggi 5 locali più servizi e giardino privato. Telefonare 0183 60.825.
IMPRESA vende in nuovo villaggio ville uni e bifamiliari in costruzione a 10 km Fiat Mirafiori. Telefonare 626.847.
IPI 511.382 vende in posizione panoramica, Riviera di Ponente, attico signorile con box.
IPI 511.382 vende Ospedaletti in [redacted] con piscina, posizione panoramica, recente costruzione, terrazzi, giardini. Prezzo interessante.
LEVONE Canavese rustico 3 vani possibilità ricavare altri vani vendo 11 milioni più 10 milioni mutuo. Tel. 0124 318.33.
LOANO. Ceriale fr[redacted] mare impresa Durso vende alloggi direttamente Scrivere C.P. 44 17025 Loano tel. 019/669.109.
MONASTEROLO di Cafasse rustico da ristrutturare su 2 piani progetto gi[redacted] lire 20 milioni. Prem, telefono 594.633.
MONTEU Roero (presso Canale d'Alba) casetta libera 6 camere[redacted] vero affare 22 milioni facilitati, Sefim 487.741.
NOLI condominio «Terrazze sul mare» [redacted] pio bilocale signorilmente arredato: 110 milioni, possibilità mutuo. Gabetti 019 37.310.
ROMANO Canavese 35 km To zona turistica casa libera 2 negozi 5 camere cantine garage L. 29 milioni. Tel. 011 398.635.
RUSTICI di ogni tipo, vari prezzi, dimensioni e località, da ristrutturare e ristrutturati, mutuo. Casemercato 650.3806.
S. MARGHERITA Ligure: appartamenti attualmente affittati consegnabili per vantaggioso investimento immobiliare. Stabile moderno, signorile, posizione centralissima, mt 150 mare, stazione ferroviaria. Soggiorno, 3 camere, cucina, bagno, balconi. Prezzi partire 1 milione mq. Telefonare 010 530.131.
SANREMO impresa vende direttamente alloggi e ville con mutuo nuovi e ristrutturati. Tel. 0184 84.212 - 82.538 o 011/542.010.
SANREMO vendesi prestigioso attico salone 3 camere cucina cameretta tripli servizi doppi ingressi. La richiesta è tale da consentire a persona interessata un eccezionale affare. Telefonare 550.218 Alessio Immobili.
SANREMO vendesi panoramico bilocale in elegante residence con servizi centralizzati. Per informazioni tel. 011 544.100.

SARDEGNA
PORTO CODA CAVALLO
18 km da Olbia in complesso turistico residenziale autonomo, vendonsi appartamenti sul mare accuratamente rifiniti, immersi nella splendida natura del capo omonimo. Cat Piemonte spa sede telefono 011 447.1277 cantiere telefono 0784 834.005.

SPOTORNO prestigioso appartamento in villa, 5 locali, biservizi, terrazzo, veranda, giardino, cantina, box. Telefonare Gabetti Savona 019 37.310 - 25.435.
TRIORA (entroterra Arma Taggia) impresa vende direttamente 1-2-3 locali più servizi in complesso residenziale «Maremonti» anticipo 3 milioni rimanenza dilazionata. Telefonare 0183 60.825.
UTIP At 0141 55.875 vende Costigliole loc. S. Margherita rustico di 4 camere stalla cantina fienile portico acqua luce giardino cortile [redacted] mila mq vigna, L. 40 milioni 900 mila.
UTIP At 0141 55.875 vende Montegrosso comoda negozi bella casetta ampia e bella cantina 3 camere cucina bagno ripostiglio orto terreno adiacente L. 53 milioni 900 mila.
UTIP At 0141 55.875 vende Castelnuovo Belbo graziosa casetta indipendente 4 camere servizi solaio ampio aiuole cintate acqua e luce L. 18 milioni 900 mila.
UTIP At 0141 55.875 vende S. Damiano fr. Valmolina casa rurale completamente cintata di 4 camere salone cucinotta servizi cantina tettoie ampio cortile pergolato pozzo stivo acqua luce 3000 mq frutteto vigneto noccioleto L. 56 milioni 900 mila.
UTIP At 0141 55.875 vende Calosso nattata signorilmente completamente arredata 4 camere bagno cortile terreno circostante 4000 mq circa L. 65 milioni 900 mila.
VAL Chisone Pragelato in paese caratteristica casa indipendente terreno. Telefonare 0121 21.700.
VALGIOIE alloggio ristrutturato camera cucina bagno box cantina giardino indipendente L. 31 milioni. Tel. 901.8697.
VENDESI Bordighera villa bifamigliare composta da 10 camere più servizi con box e giardino, libera. Tel. 768.931.
VENDO nel Monferrato a Penango d'Asti (statale Asti-Casale) alloggi ogni confort, piscina, tennis. Telefonare 011 779.478 - 0141 910.124. Visite anche nei giorni festivi.
VENTIMIGLIA impresa vende direttamente a mt 700 dal mare alloggi residenziali e per vacanze. Tutti vista mare. Per informazioni tele[redacted] 0183 60.825.
VILLARFOCCHIARDO (Valsusa) 35 km da Torino in casetta bifamiliare camera [redacted] cucinino bagno 23 milioni. Tel. 380.231.
VILLE di ogni tipo, prezzo, dimensione, località in tutto il Piemonte, mutui dilazioni, permute. Casemercato 011/650.3806.
VILLETTA 10 km Ivrea zona Parella vendo 125 milioni eventuale mutuo o [redacted]ermuta con alloggio. Tel. 0124 318.33.

46 V[redacted], [redacted], camere per vacanze, affitto

AFFITTASI mensilmente alloggi nuova costruzione sul mare o collina tra Imperia e Sanremo. Telefonare 0184 485.263.
AFFITTO a 2 km da Mentone (La Mortola Superiore) mese di agosto alloggio in elegante residence con piscina 6-8 posti letto. Telefonare 011 655.426
VALDIERI (Valle Gesso Cuneo) affittasi mesi estivi stupendo chalet 7 posti letto telefono giardino barbeque. Tel. 0171 585.00 ore ufficio.

52 Varie

A.A.A.A. GIOIELLERIA compra oro argento monete gioielli prezzi massimi. Corso Peschiera 187 angolo Villarbasse. Tel. 334.932.
ASTROLOGA cartomante medium risolve vostri problemi fa tornare persona amata togliere malocchio esito assicurati. Telefonare 749 5823 - 759.905.
MAGA aiuta amore lavoro fortuna interessi sofferenze successo vincere al gioco. Tel. 636.301 - 778.609, via Mongrando 43.
MAGA «Circe» veggente cartomante celebressa consiglia risolve problemi d'amore vi farà tornare la persona amata talismani e pentacoli protettivi. Tel. 696.6773 solo donne, via Muratori 13 Torino
TENDA campeggio affitto stagione volendo vendo occasione. Telefonare 883.186 - 831.139 Sateca via Principe Tommaso 31.

Mal [illegible] francese

Da sabato nuova guerra del vino

ROMA — I produttori vitivinicoli del [illegible] francese stanno preparando una nuo[illegible] guerra contro il vino italiano: secondo [illegible] prime indiscrezioni, sabato manifesteranno contro la crisi agricola e contro le importazioni di vino italiano. L'operazione [illegible] stata chiamata [illegible] Jaune» (riso giallo) per sottolineare come i vitivinicoltori abbiano dovuto «far buon viso [illegible] cattivo gioco» alla delibera [illegible] Consiglio [illegible] ministri Cee che, richiesta [illegible] stessa Francia, [illegible] to, per quest'ultima, l'effetto di boomerang.

Dei [illegible] tipi di distillazione concessi (una preventiva [illegible] volontaria a settembre [illegible] una obbligatoria che scatterà a gennaio-febbraio dell'anno prossimo) ai francesi [illegible] è piaciuta l'obbligatorietà del secondo tipo di distillazione

Dunque, rimangono i presupposti per una nuova guerra che, anche se in tono mino[illegible] per i danni arrecati [illegible] siccità alla produzione italiana, dovrebbe prendere il via in agosto, alla vigilia [illegible] vendemmia, nel periodo in cui cioè prendono corpo [illegible] previsioni [illegible] produzione.

La delibera [illegible] sulla quale peraltro pesa ancora la riserva della Germania, [illegible] una volta si occupa [illegible] smaltire le eccedenze produttive e, secondo gli operatori, non affronta i veri nodi produttivi [illegible] commerciali del vino.

La recessione avanza nei Paesi occidentali E' in fase calante da un anno la produzione

Secondo i dati del Fondo monetario internazionale - L'inversione di tendenza è cominciata a metà dell'81 - La caduta è appena del 20% superiore a quella del '75 - La punta massima [illegible] è avuta nel '79

WASHINGTON — Nei diciannove Paesi più importanti dell'Occidente, [illegible] presa l'Italia, [illegible] produzione industriale è in fase calante dalla metà [illegible] 1981, ponendo fine [illegible] crescita costante che aveva caratterizzato gli anni seguiti alla recessione del 1974-75. Lo riferisce *Imf Survey*, pubblicazione bimestrale del Fondo monetario internazionale.

Per il primo trimestre dell'82 i dati di [illegible] delle diciannove nazioni, tra cui le cinque principali, mostrano [illegible] caduta ininterrotta fino [illegible] un livello appena del [illegible] per cento superiore a quello del 1975, l'indice per il 1982 è 120; nel 1981 era 122,5 dopo aver toccato la punta massima di 122,7 nel 1979.

La produzione degli Stati Uniti costituisce il 35% [illegible] produzione complessiva dei diciannove Paesi, quella della Germania il 14,2%. Il Giappone contribuisce per il 13,3%, la Francia per l'8,3%, la Gran Bretagna per il 5,7% e l'Italia per il 5,4%.

La produzione che [illegible] andata salendo nel [illegible] del '79, è [illegible] leggermente [illegible] 1980 per risalire nella primavera-estate dell'81 e da allora continuare a calare.

Nei quattro anni di crescita ('76-79), l'aumento [illegible] Giappone, Italia, Stati Uniti e Norvegia è stato al disopra della media. Nel [illegible] crescit[illegible] c'è stata in Stati Uniti e Canada (nel 1980 si [illegible] investe avuto un calo), [illegible] in Australia, Giappone, Danimar[illegible] Finlandia, Irlanda [illegible] Svizzera. Quanto al primo trimestre di quest'anno, l'Italia è tra i Paesi che hanno registrato un aumento della produzione assieme a Germania, Norvegia e Svizzera. [illegible] invece per Giappine, Francia, Olanda e Gran Bretagna. La produzione di [illegible] Gran Bretagna è [illegible] disotto del livello del 1975.

Nel [illegible] è calato anche il commercio internazionale, dopo l'espansione piuttosto [illegible] del '79-80. I [illegible] per [illegible] commercio comprendono anche i Paesi dell'area comunista. Negli [illegible] Uniti [illegible] avuta, però, un'espansione con le esportazioni [illegible] nel [illegible] dell'81 [illegible] 233 miliardi di dollari contro 220 [illegible] [illegible] le importazioni passate a 273 miliardi [illegible] Il commercio globale [illegible] mondo ha visto invece un declino [illegible] esportazioni del 2% con una perdita [illegible] 37 miliardi, dai [illegible] miliardi dell'80 [illegible] infatti [illegible] a 1832. Il calo delle importazioni è stato dell'1%, [illegible] una perdita [illegible] 18 miliardi [illegible] dollari, da 1936 a 1917.

Il calo nelle esportazioni è dipeso soprattutto dai 25 miliardi [illegible] dollari in meno nelle spedizioni dei Paesi esportatori [illegible] petrolio e [illegible] 20 miliardi in meno nelle spedizioni dei Paesi industriali non comunisti.

Il declino nel commercio va di pari passo con il declino registrato [illegible] produzione. Le esportazioni tra i Paesi industriali sono scese dagli 836,9 [illegible] dell'80 [illegible] 793. I Paesi poveri che non esportano petrolio hanno invece aumentato le esportazioni [illegible] 7 miliardi. Le importazioni dei Paesi industriali sono diminuite di 75 [illegible] di dollari. I Paesi produttori di petrolio le hanno invece aumentate di 24 [illegible] [illegible] I Paesi poveri di 32. Nell'arco [illegible] sette anni, dal 1975 al 1981, il commercio mondiale è più che raddoppiato (da [illegible] miliardi di esportazioni a 1832). [illegible] quasi i quattro quinti della crescita [illegible] [illegible] ascriversi agli aumenti dei prezzi.

Da Milano i telefoni per il Medio Oriente

MILANO — Le difficoltà registrate sul mercato [illegible] [illegible] telecomunicazioni, le possibilità di lavoro of[illegible] invece all'estero, da tempo hanno convinto la Telettra ad intensificare i suoi sforzi nelle esportazioni. I risultati di questa politica non si sono [illegible] attendere: l'anno [illegible] ha aumentato del cinquanta [illegible] cento [illegible] sue vendite in Paesi stranieri.

La tendenza all'export della Telettra trova un'ulteriore conferma nella commessa del valore di oltre cinque milioni [illegible] dollari che la società del Gruppo Fiat ha appena ottenuto [illegible] la francese Thomson per la realizza[illegible] di un importante sistema internazionale di telecomunicazioni.

«Questo sistema, [illegible] rabtel, collegherà cinque [illegible] del Medio Oriente (Arabia Saudita, Yemen del Nord, Yemen del Sud, Djibu[illegible] e la Somalia) e [illegible] uno strumento fondamentale per lo sviluppo dell'intera regione. Così [illegible] possibili fino a [illegible] conversazioni telefoniche simultanee

La fornitura della Telettra consiste in apparati in ponte radio della nuovissima generazione [illegible] ricetrasmettitori a basso [illegible] che verranno alimentati da un sistema di energia [illegible] [illegible] solari: poi da antenne, apparati multiplex [illegible] un sistema di supervisione [illegible] rete.

«Grazie anche all'esperienza della Telettra acquisita con la realizzazione, in tutto il mondo, di impianti molt[illegible] impegnativi, tra i quali l'attraversamento [illegible] Mar Rosso (360 chilometri, [illegible] record mondiale), è stato possibile prevedere nel collegamento una tratta in ponte radio [illegible] ben [illegible] chilometri di visibilità diretta e sul [illegible] dicono nella sede della società.

La commessa appena acquisita, comunque, non costituisce un'eccezione per la Telettra, che già l'anno scorso all'estero ha ottenuto lavori per circa cento miliardi [illegible] lire.

L'anno [illegible] il fatturato della Telettra è [illegible] [illegible] oltre 219 miliardi di lire. [illegible] [illegible] aumento del 35 per cento sul 1980. Nel suo bilancio si trova [illegible] utile di [illegible] miliardo e mezzo di lire.

e. fu.

Sciopero ad oltranza all'Intermat di Trino

TRINO — *(l.p.)* Sciopero ad oltranza [illegible] dipendenti dell'Intermat Spa che produce materiali refrattari per l'industria. I lavoratori dell'azienda, che [illegible] circa una trentina, hanno [illegible] i giorni scorsi uno sciopero [illegible] tempo indeterminato. Secondo un volantino del consiglio di fabbrica dell'Intermat e della [illegible] lavoratori delle costruzioni la situazione si sarebbe deteriorata negli ultimi tempi in seguito «all'intransigenza padronale rispet[illegible] [illegible] rinnovo [illegible] contratto aziendale [illegible] [illegible] applicazione del [illegible]0 nazionale di lavoro».

Nell'azienda infatti non [illegible] applicato il contratto nazionale [illegible] i lavoratori [illegible] regolamentati da un contratto aziendale che, secondo i dirigenti dell'Intermat, dovrebbe sostituire [illegible] tutti [illegible] effetti quello nazionale. Nelle scorse settimane però il contratto aziendale è scaduto ed il consiglio di fabbrica ha richiesto che anche all'Intermat venga adottato il contratto nazionale.

Vi sono stati alcuni incontri tra le due parti presso l'ufficio del lavoro di Vercelli, ma per [illegible] momento le posizioni sono [illegible] molto distanti. La direzione dell'impresa ha infatti contestato al sindacato la mancata [illegible] dell'accordo aziendale, mentre i rappresentanti sindacali sostengono che la disdetta è avvenuta e di essere in grado di provarlo. Ad [illegible] gli ostacoli per il raggiungimento di un accordo sarebbe, secondo la federazione lavoratori [illegible] costruzioni [illegible] il consiglio di fabbrica dell'Intermat, il comportamento dell'Associazione industriali di Vercelli.

Quest'ultima sembra infatti sostenere in pieno [illegible] [illegible] dell'azienda «mentre invece — dicono i sindacati — dovrebbe avere il dovere politico di far applicare il contratto nazionale [illegible] [illegible] sono sue associate come appun[illegible] l'Intermat». Nei prossimi giorni vi sarà comunque un nuovo incontro tra [illegible] due parti nell'intenzione [illegible] raggiungere un'intesa

BRUXELLES — Anche [illegible] giugno [illegible] ha continuato a [illegible] nei Paesi della Comunità. I prezzi [illegible] consumo [illegible] [illegible] dello 0,7, meno che a maggio (0,8).

255 miliardi

Contributi per ricerca alle aziende

[illegible] — *Le piccole [illegible] medie aziende (con un capitale investito fino [illegible] otto miliardi e mezzo di lire e con meno di 300 dipendenti) potranno ottenere contributi pari [illegible] 255 miliardi di lire nel biennio 1982-83 per far fronte alle spese per la ricerca applicata.*

I contributi non potranno superare il 50 per cento dei costi sostenuti, con un massimo di 200 milioni per singola impresa. Alle aziende che opera[illegible] [illegible] Mezzogiorno saranno riservati [illegible] miliardi di [illegible] Lo ha stabilito [illegible] [illegible] del ministro della Ricerca scientifica Testini pubblicato sulla «Gazzetta ufficiale».

Da quasi [illegible]

Ristagnano depositi bancari

ROMA — I depositi bancari stanno crescendo ad un tasso molto contenuto. Anzi si può affermare che [illegible] primi quattro [illegible] del [illegible] secondo gli ultimi dati della Banca d'Italia pubblicati sul «Supplemento al bollettino». I depositi [illegible] [illegible] registrato nessun incremento.

A fine aprile quelli [illegible] risparmio ammontavano [illegible] 124.515 miliardi di lire e quelli in conto corrente a 145.858 miliardi, cifre queste del tutto uguali [illegible] quelle segnate [illegible] fine del primo [illegible] dell'anno. A gennaio, infatti, i depositi a risparmio ammontavano [illegible] 124.412 miliardi [illegible] quelli in conto corrente a 145.188 miliardi.

Concorrenza dei Bot, crisi economica e scarsa [illegible] rativa stanno mettendo in luce [illegible] crisi di raccolta [illegible] sistema bancario. In particolare, l'andamento di crescita dei depositi in conto corrente appare contenuto dal dicembre del 1980 quando per la prima volta si toccò il traguardo dei 141 [illegible] [illegible] lire: da allora, se si esclude l'impennata di dicembre '81, l'andamento è sempre risultato decrescente [illegible] [illegible] timida ripresa dell'82 segna variazioni — rispetto al dato di dicembre 1980 — di pochi punti percentuali.

BRUXELLES — L'italiano Michele La Calmita è stato eletto vicepresidente del comitato delle associazioni degli armatori della Comunità Europea (Casce)

L'Italia acquista petrolio iraniano

ROMA — *La [illegible] cisterna «Nirvana» è salpata [illegible] terminale iraniano di Khary Island nel Golfo Persico con a bordo 250.000 tonnellate di petrolio greggio, destinato all'Italia.*

Si tratta del primo carico di greggio iraniano [illegible] [illegible] cuzione dell'accordo recentemente raggiunto dall'A[illegible] S.p.A. — società capo-settore del Gruppo Eni — con [illegible] Nioc, l'ente petrolifero di Stato dell'Iran, a conclusione [illegible] trattati[illegible] per [illegible] fissazione dell'indennizzo spettante [illegible] società [illegible] gruppo [illegible] dopo l'annullamento [illegible] contratti di concessione petrolifera [illegible] seguito [illegible] rivoluzione islamica.

L'accordo si colloca nei tradizionali rapporti [illegible] amicizia e di collaborazio[illegible] [illegible] il popolo iraniano, [illegible] hanno consentito lo svolgimento di [illegible] industriali [illegible] commerciali [illegible] parte dell'Agip [illegible] in genere delle società del gruppo Eni.

Agip costruisce per il Sudan cinque impianti

ROMA — *L'Agip Petroli [illegible] formato [illegible] la General Petroleum Corporation, del ministero dell'Energia sudanese, un contratto per la fornitura chiavi in mano di 5 impianti di stoccaggio [illegible] imbottigliamento [illegible] Gpl.*

L'assegnazione [illegible] tale contratto all'Agip Petroli, per [illegible] importo [illegible] circa 6,5 milioni [illegible] dollari, conferma l'apprezzamento delle autorità sudanesi per la collaborazione con la società del Gruppo [illegible] già impegnata in quel Paese fin dal [illegible] nella distribuzione [illegible] prodotti petroliferi.

Rincari Opec [illegible] settembre per il greggio

GIAKARTA — *Secondo il ministro dell'Energia indonesiano, Subroto, il prezzo [illegible] petrolio greggio sui mercati internazionali tornerà a salire entro la fine di settembre [illegible] pari passo con una ripresa della do[illegible] che dovrebbe giungere [illegible] 43 milioni di barili al giorno contro gli attuali 40,7.*

Subroto, che ha fatto queste dichiarazioni dopo un incontro con il presi[illegible] Suharto, ha detto [illegible] che l'Opec tornerà a riunirsi [illegible] agosto a Vienna per riprendere in esame la questione [illegible] tetto produttivo fissato [illegible] marzo [illegible] 17,5 milioni [illegible] barili al giorno e vanamente sottoposto [illegible] [illegible] un'elevazione [illegible] riunione [illegible] un paio di settimane fa, quando le tensioni e i contrasti hanno prevalso sui tentativi di accordo.

Da oggi le «Mille lire» con l'effigie di M. Polo

ROMA — *La nuova banconota da mille [illegible] con l'effigie di Marco Po[illegible] entra in circolazione oggi. Sarà leggermente più piccola di quella attuale [illegible] molto più colorata. [illegible] «Marco Polo» sarà destinato a sostituire gradualmente le banconote con l'effigie di Giuseppe Verdi. Sul retro delle nuove mille lire vi sarà [illegible] riproduzione del Palazzo Ducale di Venezia.*

La polemica intorno alla banconota riguarda l'attribuzione della figura di uomo anziano che vi è riprodotta: non si tratterebbe di Marco Polo bensì di un vecchio veneziano sconosciuto.

Turismo tutto l'anno in quella che è la Riviera delle Alpi

«Saint-Vincent è diventata una tappa obbligata, non solo per le vacanze, ma anche per la cultura e lo sport»

Questo è lo stemma che il Comune di Saint-Vincent ha adottato: la ricerca storica è stata compiuta dal consigliere Cossard e il disegno è dell'architetto Lorenzetti. Il fondo è rosso al campo nero; le lune sono d'argento; San Maurizio ripete la statua quattrocentesca della chiesa di Moron; la croce è quella mauriziana.

Il nome «Riviera delle Alpi», dato a Saint-Vincent, non è stato scelto a caso. Emilio Treves, presidente dell'Azienda di Soggiorno e Cura di Saint-Vincent, lo ribadisce: *«La prima prerogativa di Saint-Vincent è il clima: posta a 575 metri sul livello del mare, addossata alla montagna in una posizione splendida, la cittadina che è nota in tutto il mondo come stazione climaticotermale-mondana gode di tutti i vantaggi della media altitudine, con estati fresche e ventilate e inverni corti e temperati».*

Con il presidente dell'Azienda autonoma di turismo e parliamo di Saint-Vincent, e delle sue attrattive che dovranno permettere il definitivo decollo del centro turistico come Centro Culturale della nuova Europa.

Allora, presidente, vuol dire politica turistica?

«E' semplice. Significa programmare nel tempo, organizzare i lavori in prospettiva».

Può fare un esempio?

«Gli enti che si occupano di turismo devono essere all'avanguardia e devono prevedere gli interessi di un pubblico vasto, anche internazionale. Noi dobbiamo

operare in tre direzioni perché sul nostro territorio ci sono tre tipi di turismo, quello mondano, legato alle manifestazioni di grande richiamo organizzate dal Casinò de la Vallée, quello termale e quello legato alle bellezze del paesaggio e al patrimonio storico-archeologico».

Allora potete avere un turismo articolato tutto l'anno?

«Certamente — risponde Treves — *il turismo a Saint-Vincent può essere articolato da gennaio a dicembre. Bisogna puntare oltre che sulle attrattive che offrono il Casinò e il Centro Congressi, anche sulla ricchezza ambientale e artistica e occorre anche far conoscere le nostre tradizioni e la nostra storia».*

Che cos'è oggi il turismo per Saint-Vincent?

«E' tutto, Saint-Vincent non è più soltanto stazione termale, è anche città di arte e cultura, dove si organizzano manifestazioni sportive e convegni. Saint-Vincent è diventata una meta obbligata. Ormai la nostra politica turistica mira a trasformare una vacanza in un'esperienza diversa. Solo così possiamo fare di Saint-Vincent un'isola per l'Europa».

l. t.

Mostra dell'artigianato

Nella caratteristica cornice di Via Chanoux è stata svolta domenica scorsa la 5ª Rassegna dell'artigianato e dell'esposizione dei vini tipici.

E' stato un successo di pubblico e di espositori: gli oggetti tradizionali creati in Valle (opere in legno, ferro battuto, pietra ollare, pizzo) esposti all'aperto su caratteristiche bancarelle.

«L'intendimento di questa fiera estiva — *dice il sindaco di Saint-Vincent, Ilario Page* — oltre alla valorizzazione dell'artigianato tipico valdostano, punta alla riscoperta alla rivalutazione del centro cittadino».

I veri protagonisti della rassegna stati prorio gli artigiani che con il loro paziente lavoro, ancora una volta, hanno saputo offrire prodotti caratteristici.

Le curiosità non mancate e nemmeno l'occasione per gustare un sorso buon vino, naturalmente tipico della Valle d'Aosta, e prodotti gastronomici.

Il Casinò di St-Vincent visto dall'aereo

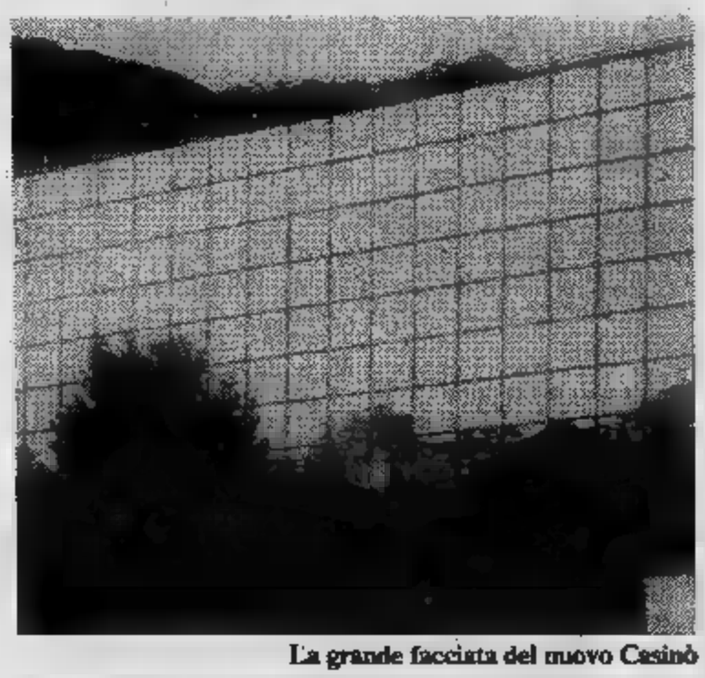

La grande facciata del nuovo Casinò

La stazione di Saint-Vincent

ROLLANDIN
dr. architetto
GIUSEPPE

ufficio: Via E. Chanoux, - Tel. (0166) 24.74
abitaz: Via Marc.-Grivaz, 37 - Tel. (0166) 31.42
11027 SAINT-VINCENT (Valle d'Aosta)

Oggi vi offre in St-Vincent

- **Ultimi alloggi** in prestigiosa ottocentesca palazzina restaurata di 1, 2, 3 vani più servizi balconi, dotati di parcheggio e box auto. Giardino, riscaldamento autonomo, videocitofono, cantine e rifiniture accuratissime arricchite da preziose decorazioni liberty. Da L. 80 milioni.
- **Alloggio** indipendente Col di Joux con giardino garage. L. 90 milioni.
- **Rustici** a partire da 13 milioni.

MARIA ROMANO FROLA

oreficeria-orologeria
argenteria

Ufficio Cambio

V. Marconi 33 (fronte Casinò)
Tel. (0166) 2601 - St Vincent

Pasticceria
Morandin
Rolando

Via Chanoux 105
ST-VINCENT - Tel. 2690

Specialità
Tegole Torcettini

PIZZERIA
DEI GIARDINETTI

Per concludere una serata OK, Pizzeria Giardinetti a St. Vincent, dove potrete scegliere pizza in forno a legna o pesci freschissimi alla griglia o specialità alla brace.
Nell'ampio déhor potrete gustare un risotto alla pescatora o spaghetti alle vongole, fritture di pesce o cozze.
La troverete dietro l'Azienda di Soggiorno in località Praduman,
per prenotazioni telef. 3116.

E Napoleone si fermò a bere alla fontana in cima al colle

Saint-Vincent ■ la sua storia, le sue chiese, le case antiche ■ le valli che si irradiano intorno

Il fascino di SaintVincent non si perde fuori dalle sue mura: le bellezze della collina fanno richiamo per il turista attento e scrupoloso. Dallo stabilimento termale, lungo i sentieri dell'ombroso vallone, si arriva all'antica chiesa di Moron (dell'XI sec.) che è considerata qualcosa di più di un'opera d'arte: è storia viva di questa terra ed anche leggenda.

A Moron e poi verso Valmignanaz, Gruti, Rhûn ■ Amay e in tanti altri villaggi, sparsi qua ■ là, si possono ammirare tante casette antiche, fatte di tronchi rotondi, poggianti direttamente sul terreno o — come pare ■ prima vista — ■ un'altra casetta di pietra con porte e finestre e tanti funghi enormi, di pietra o di legno, che ■ reggono su, preservandole dall'assalto dei roditori.

Questi «raskards» (come qualcuno li ha definiti) ■■■ piccoli, ■■■■ piccoli, più grandi, enormi, ma sempre dissimili tra loro, perché ogni contadino se ne costruiva uno come meglio credeva ■ come meglio sapeva, tra ■■■■ ■ casa, sullo spiazzo ristretto della piccola proprietà.

Più in alto, al Col di Joux, d'estate vi sono prati ■ pinete che incantano il turista, imponendogli ■■■ sosta, d'inverno ■■ piste e skilift che entusiasmano gli sciatori.

Una sosta e quindi una bevuta di acqua fresca alla fontana di Napoleone, così chiamata perché si fermò il condottiero delle armate rivoluzionarie francesi che venne su al Colle con una piccola scorta, per cercare personalmente un passaggio attraverso le montagne ■■■ due Valli ■ Ayas e di Gressoney, onde evitare l'ostacolo del forte di Bard.

Prima di far ritorno ■ Saint-Vincent si può scendere nella conca ■ Sommarèse, Erèse ■■ Emarèse. «*La* ■■■■ — racconta un contadino — *è ricca di amianto,* ■■■ *un tempo vi si scavava l'oro*».

C'è ancora qualche turista che si mette in testa, ■ volte, che tra Emarèse e Sommarèse si trovi nascosto qualche filone del prezioso metallo. «*Però* — ricorda una dònna che non si ■ mai allontanata ■■ quassù — *con tanto* ■■■ *che ognuno ha sempre sognato da queste parti,* ■■ *zona è rimasta povera e sembra quasi che il tempo si sia fermato qui per sempre*».

Chi ■■■ passeggiare raggiunge anche il Ponte delle Capre (ora rifatto) su cui ■■■ tempo transitavano i Salassi che preferirono costruire un ponte ■ legno ■■■ più rude strettoia della Dora Baltea, piuttosto che costruire una strada più comoda, ■■■ più vulnerabile, sulla sponda opposta, molto più in alto.

Servizi di Luigi Letteriello

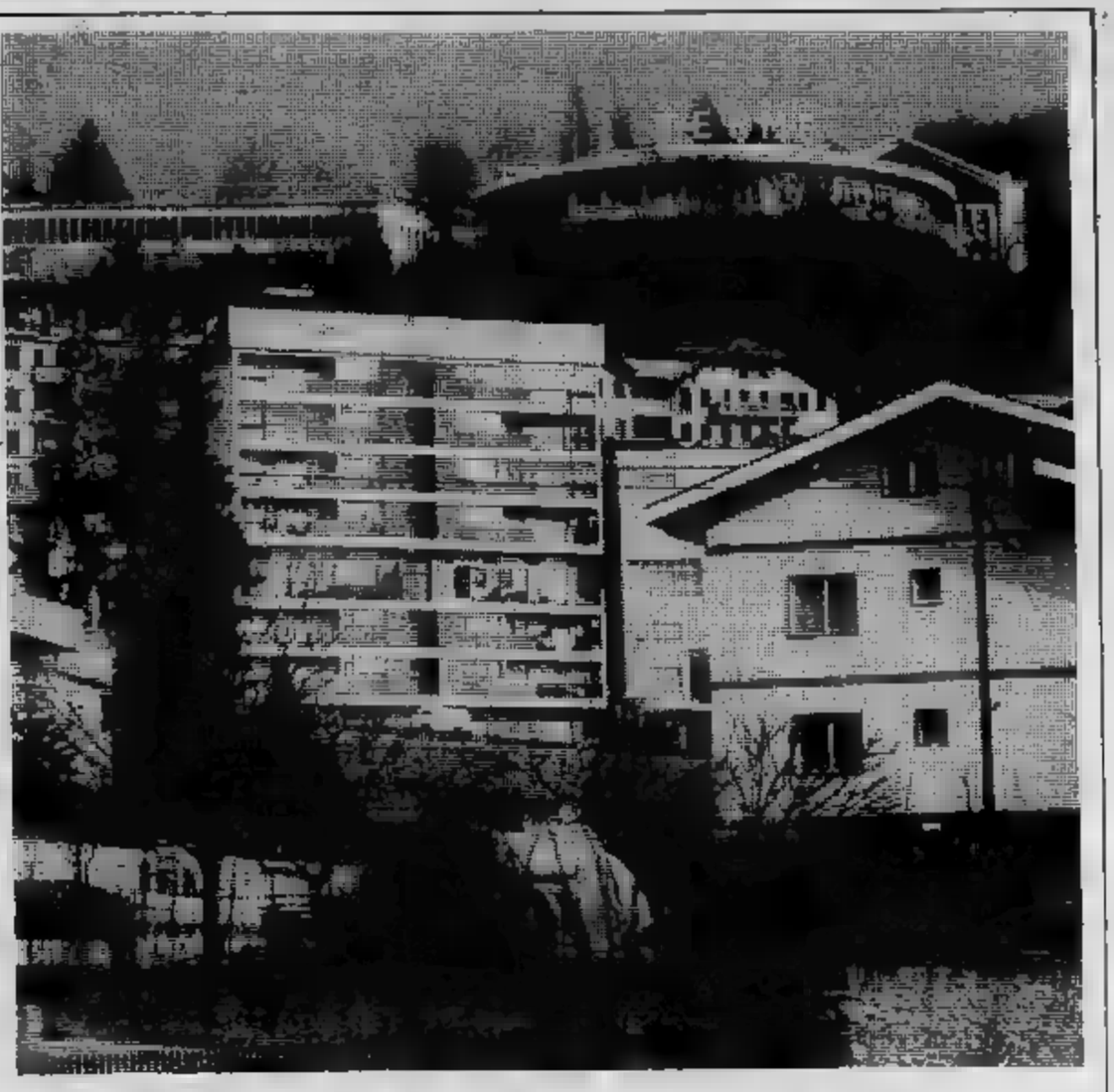

I bimbi e le Terme

Lo slogan coniato ■■■ *pubblicità dice:* «SaintVincent, centro culturale della nuova Europa».

■■ *l'assessore al Turismo della cittadina termale Renato Ferrè* ■■ *ha tirato fuori uno tutto suo:* «SaintVincent giovane ti aspetta».

Ed indica anche le scadenze per dare a Saint-Vincent un volto giovane: «Tre anni al massimo — *dice* — fino allo scadere della legislatura».

■■ *aggiunge:* «Abbiamo nominato ■■ esperto per ridisegnare la città e per effettuare un recupero immediato del Centro storico ■ per equilibrare ■ nuove strutture con il vecchio tessuto urbano».

L'assessore Ferrè ricorda che si ■ *rivolto ai giovani* ■ *in particolare* ■■ *bambini creando* ■■ *campo giochi (unico nel* ■■■ *genere) per i figli dei turisti.* «L'esperimento è riuscito — *sottolinea* —, i genitori accompagnano volentieri i figli a Saint-Vincent».

«Noi ■■ troviamo di fronte ad un turismo fatto da gente ■■■ più giovane, persone ■■ una certa età che scelgono Saint-Vincent per le ■■■ acque e per le sue attrattive».

Spesso questi turisti sono ■■■■■ *pagnati da bambini (nipoti o figli) che devono poter ritrovarsi in spazi adatti allo loro età. Ma non è finita.*

L'assessore Ferrè traccia ■■■■■ *la* ■■■ *filosofia:* «Occorre — ■■■ — riappropriarsi lentamente della città, riscoprire i vicoli caratteristici per farne una galleria permanente ■■■ mostre di pittura ■ di artigianato».

Ma l'economia turistica ■■ *Saint-Vincent punta ancora sulle Terme?*

«L'acqua ■■■ ■ sufficiente — *risponde* —, ■■■■■■ potenziare i servizi ■ attrezzare ancor più il parco ■■■ Terme».

Come assessore allo Sport Ferrè ricorda che a Saint-Vincent si possono fare tutti gli sport, «presto anche il tiro a volo che sarà pronto entro un ■■■ nella frazione Ronc-Damon».

INFORMAZIONE PUBBLICITARIA

SAINT-VINCENT

Il Casino de la Vallée cambia volto. Il santuario del gioco trasloca in un'immensa costruzione di vetro fumé che farà della casa da gioco di Saint-Vincent la più moderna d'Europa. L'inaugurazione dei nuovi locali è prevista il 4 di agosto. I tavoli verdi saranno trasportati dalle salette d'emergenza allestite nei Grand Hotel Billia nelle ampie sale, illuminate e spaziose, della [illegible] di vetro (così è stato battezzato il nuovo Casinò) dove i giocatori potranno di nuovo assaporare [illegible] difficoltà il piacere del gioco. «Abbiamo portato a termine l'impegno assunto solo [illegible] anni fa — dice un portavoce dell'Ufficio Stampa — la nuova casa da gioco è pronta. I lavori sono già finiti: fervono i preparativi per l'inaugurazione ufficiale. La nuova struttura che integra il vecchio Casinò ospiterà 400 dipendenti, i giochi tradizionali, 27 tavoli roulette francese, 10 roulette americana, 7 chemin de fer, trente-quarante, 10 black-jak, baccarà, punto e banco, tout va, 250 slot machines e avrà un nuovo salone delle feste che potrà ospitare pranzi di gala [illegible] oltre mille persone, contro le 400 del vecchio. Un privé [illegible] per i clienti particolari che ottengono dall'organizzazione determinati privilegi (dall'elicottero per chi arriva tardi all'aeroporto, alle hostess che portano i bambini a sciare a Cervinia e Courmayeur) e che sono avvolti in un'ampia discrezione. Ma la Sitav, la società di incremento turistico e alberghiero valdostano che gestisce la [illegible] da gioco, punta le [illegible] fiches anche su una nuova clientela oltre a quella tradizionale: la [illegible] politica promozionale prevede un'invasione di clienti, le cosiddette nuove leve, che pur non disponendo di grosse cifre da giocare ai tavoli verdi possono ugualmente accedere al Casinò per gettare almeno [illegible] fiche sul tavolo verde della roulette americana. Le «slot machine» segnano dunque l'inizio di questo nuovo corso alla [illegible] da gioco di Saint-Vincent. I giochi americani, entrati in funzione già lo scorso anno, nella nuova struttura del Casinò avranno [illegible] collocazione precisa. «E' finita l'epoca [illegible] grandi industriali — dicono alla Sitav — oggi al Casinò entrano tutti, e per tutti il richiamo della sala da gioco sarà dovuto anche [illegible] numerose attrattive [illegible] sorgeranno attorno al Casinò».

Il piano di ristrutturazione prevede anche l'ampliamento dell'Hotel Billia che avrà altre 150 camere e potrà così ospitare quasi [illegible] clienti. Un nuovo Centro Congressi con impianti di traduzione simultanea e con tutti i comfort è quasi pronto: questo impianto avrà [illegible] ricettività di 1500 persone. Attorno al Casinò sorgeranno campi da tennis. Sono sorti nuovi parcheggi a terrazze, alcuni dei quali collegati direttamente con sottopassaggi al Casinò, quello per i clienti avrà 850 posti-macchina. E' previsto anche un potenziamento dell'attività [illegible] Palazzetto [illegible] Sport [illegible] manifestazioni ad alto livello (pugilato). Per quanto riguarda il futuro esistono grandiosi progetti per fare di Saint-Vincent [illegible] soltanto una mitica capitale del gioco, [illegible] un centro polivalente con [illegible] promozionali e di attrattiva turistica.

Saint-Vincent, però, non è soltanto il paradiso del gioco, è meta di chi in dieci secondi vuole ingaggiare un duello con la fortuna. La cittadina [illegible] stana ha coniato [illegible] passato uno slogan: «Saint-Vincent, il centro culturale della nuova Europa». E i risultati confermano il successo di questa iniziativa. Il Grand Hotel Billia, il Palazzo dello Sport, il salone delle Terme hanno ospitato in passato premi internazionali per le scienze mediche, per il giornalismo e per l'economia. Qui si svolgono importanti manifestazioni di teatro e di cinema; vengono premiati i migliori attori e registi della cinematografia internazionale e da Saint-Vincent emerge ogni [illegible] la donna [illegible] mondo che si è affermata [illegible] campo delle lettere, della cultura e delle [illegible] Saint-Vincent, dunque, dopo i fasti del passato si appresta a diventare un centro di primo piano per l'Europa che celebra i migliori cervelli, gli uomini di spettacolo più prestigiosi, le donne più importanti. Oggi con l'inaugurazione del «cubo di vetro», palazzo simbolo in cui viene ospitato il Casino de la Vallée, la città pone un'altra «pietra» nella costruzione di un centro moderno in grado di offrire stile e cortesia, come in passato, ma anche efficienza, organizzazione come impone il futuro. Saint-Vincent, insomma, [illegible] sarà più soltanto l'approdo [illegible] giocatori in [illegible] di brivido: uomini con gli occhi puntati sulla pallina della roulette, [illegible] anche un centro integrato [illegible] servizi che [illegible] al divertimento [illegible] offrire spazi di dibattito, di approfondimento e di aggiornamento culturale, economico, tecnico. Una «Las Vegas» che, [illegible] rinunciare al clima e brivido, sposa le esigenze del vecchio continente, [illegible] di «joie de vivre» ma attento anche all'arte, ai dibattiti, ai convegni. Una città, quella di Saint-Vincent che ha rifiutato il ruolo di «bella di notte» per diventare anche «bella di giorno». E guardando gli sforzi, gli investimenti ed i risultati pare proprio che ci sia riuscita.

Oggi dunque il Casinò che è sempre stato il primo per incassi in Europa (42 miliardi) diventa il primo anche per le attrezzature che sa offrire.

Luigi Letteriello

LE TERME

Le Terme di Saint-Vincent legano il loro nome [illegible] [illegible] moderna della cittadina. Oggi l'antica «Fons Salutis», dotata di [illegible] stabilimento ispirato ai più moderni concetti della funzionalità, del buon gusto e della comodità, guarda al futuro anche [illegible] il termalismo registra una certa stasi. «Non possiamo lamentarci» — dice il direttore delle Terme Alfonso Nicoletta — la nostra politica termale punta soprattutto sulla qualità dell'acqua (bicarbonato-solfato-alcalina) e sulle strutture che si adeguano agli indirizzi di clinica termale [illegible] laboratori di analisi e di ricerca, biblioteca scientifica e salone dei congressi». [illegible] sull'assistenza medica che poggia sulla consulenza di [illegible] comitato composto da personale particolarmente preparato e sensibile all'impostazione rigorosamente scientifica [illegible] cure termali. Dunque la storia «vera» di Saint-Vincent è legata alla scoperta di [illegible] sorgente di acqua definita miracolosa. Due sono le fonti, una superiore più abbondante, più piccante al gusto, più ricca di [illegible] carbonico; l'altra inferiore, distante due metri dalla prima, più disgustosa, fornita però delle stesse proprietà e virtù. L'acqua, come abbiamo visto, è di tipo minerale bicarbonato-solfato-alcalina con ioni di bromo e di iodio. Queste caratteristiche, come ha dimostrato la sperimentazione clinica, consentono di [illegible] l'eccitabilità e l'elasticità dell'intestino, di accrescere le secrezione biliare e di normalizzare la [illegible] zione acida [illegible] stomaco. L'acqua curativa delle Terme di Saint-Vincent è quindi particolarmente indicata nelle malattie del fegato e [illegible] vie biliari, dello stomaco e dell'intestino; nei disturbi [illegible] ricambio e nella cura di alcune affezioni cutanee secondarie e nei disturbi dell'apparato digerente e del fegato. L'acqua della «Fons Salutis» è stata utilizzata con successo [illegible] coadiuvante nel trattamento di alcune affezioni ginecologiche.

MANIFESTAZIONI

Il via l'ha dato la rassegna di musica leggera «Saint-Vincent 82» che quest'anno [illegible] visto esibirsi al Palazzetto dello Sport i migliori cantanti italiani accanto a [illegible] «vedettes» straniere. Poi si sono susseguiti altri appuntamenti importanti: nel mese di giugno accanto ai saggi di danza [illegible] alla marcia alpina «Saint-Vincent-Colle di Joux» si è svolta la consueta [illegible] dei ragazzi che ha aperto la fitta serie di manifestazioni che si susseguono tutta l'estate. Il mese di luglio ha visto in palcoscenico cantanti famosi: i Ricchi e Poveri, Pupo e il suo complesso ed il cantante inglese Mal. Ha preso il [illegible] anche il trofeo notturno regionale di calcio veterani, che si concluderà il 15 agosto. Domenica [illegible] in via Chanoux si è svolta la quinta rassegna dell'artigianato valdostano. Oggi giovedì è la festa della Madonna [illegible] Zerbion: il pellegrinaggio coinvolgerà come di consueto, fedeli e turisti, che dopo la S. [illegible]; potranno gustare polenta e salamini. Il mese di agosto s'inizia con la rassegna dei pittori valdostani (1° agosto) a cui si aggiunge, il 2 agosto, l'inizio [illegible] torneo turistico regionale di tennis; poi, dopo una gara podistica il 3 agosto, sarà ancora lo spettacolo a fare da padrone nei teatri e nelle piazze. Al teatro all'aperto del Municipio il 4 agosto si esibiranno i [illegible] barettisti Mario e Pippo Santonastaso mentre il 7 agosto, al Palazzetto [illegible] Sport, sarà [illegible] di [illegible] il cabaret con Gino Bramieri.

Accanto alla festa [illegible] turista, in programma nel giardino delle Terme il 12 agosto, ci sarà anche spazio per la musica classica (martedì 10 agosto) [illegible] la pianista Sandra La Penna e mercoledì 11 con il concerto [illegible] complesso filarmonico lombardo e [illegible] il 17 agosto con il concerto per pianoforte e clarinetto in programma al salone [illegible] Terme.

Sabato 21 agosto Saint-Vincent sarà invasa, invece, dall'allegria brasiliana con il Brasil-Tropical mentre nello [illegible] giorno si inaugurerà al salone delle [illegible] la 4ª mostra del minerale e del fossile. Il 25 agosto scenderà in campo anche il teatro con [illegible] [illegible] amici di Carlo Goldoni messo in [illegible] dalla compagnia di prosa Teatro Intesa. L'estate di Saint-Vincent vedrà poi alternarsi Riccardo Fogli in concerto il 28 [illegible] i cori alpini il 29. Il mese di settembre si aprirà invece con un grande spettacolo musicale e la suggestiva luce delle fontane luminose mentre il 4 settembre in occasione di un veglionissimo, la città di Saint-Vincent darà un contributo fattivo all'associazione italiana ricerca contro i tumori di Milano, devolvendo tutto l'utile della [illegible] a questa associazione. Il 5 settembre nelle vie cittadine sfileranno numerosi gruppi folkloristici dopo l'appuntamento nel Teatro [illegible] Municipio (ore 15) con il [illegible] [illegible] Folklore. Alle 21 si esibirà il gruppo romeno «Muntenia», e la ricca giornata si concluderà alle [illegible] con uno spettacolo pirotecnico. L'11 settembre sarà la volta della ginnastica; nello stesso giorno si aprirà il campionato italiano di bocce a quadrette [illegible] bocciofila comunale.

Borowczyk non si smentisce girerà anche l'«Ars amandi»

Il regista polacco tuona contro chi ha inventato, per proprio comodo, la pornografia: «Allora, vogliamo, anche "Biancaneve i sette" è un racconto erotico»

ROMA — *Walerian Borowczyk, il regista di origine polacca che la voce critica definisce maestro del cinema erotico-grottesco, a Roma impegnato preparazione del suo prossimo film dal lo provvisorio* Ars Amandi. *Cinquantotto anni, alto e magro fino apparire allampanato, Borowczyk ricordato per il livello e per lo scandalo sue precedenti opere:* immorali, di un peccato, bestia, di un convento.

Girerà il film produrione italo-francese con riprese effettuare a Roma, Parigi e Londra. Dice: «Non vi sarà nulla di volgare nel mio nuovo e l'erotismo ampiamente giustificato racconto di Ovidio Nasone da cui tratto fonti storiche quali mi sono ampiamente documentato. Si uno studio sulla vita quoti- dei romani e vi saranno pochi riferimenti al tempo odierno. In fondo non c'è molta differenza fra ciò che accadeva tempo cui *Ars Amandi* fu scritto (fra il a.C. e il 17 d.C.) e quando succede oggi».

Gli attori principali? Non sono stati ancora scelti. anche in questo caso Borowczyk si attiene alla sua regola, quella cioè di non usare interpreti di fama internazionale. convinto appunto che chi ha già una sua precisa personalità, dunque viene identificato pubblico in quel tipo, toglie vi- che egli vuole raccontare. Dice: «Più gli attori sono sconosciuti, più lo spettacolo può immedesimarsi personaggi stessi. Fondamentale per racconto cinematografico saper l'atmosfera giusta. Eppoi io ad ottenere un rendimento maggiore da attori giovani o esordienti».

Sebbene pubblicazioni cinematografiche lo abbiano ormai catalogato fra gli autori, anzi maggior autore del genere erotico minato da sprazzi alta classe, egli rifiuta questa definizione. «Non è giusto — dice — attribuirmi questa quella etichetta. Io non faccio un genere particolare faccio del cinema. Il fatto che per lo più si tratti di storie ove si parli di è del tutto marginale. Del resto si può forse fare a meno dell'erotismo nella vita sia nello spettacolo? Ogni storia cinematografica in qualche modo erotica. me l'innocentissimo *Biancaneve i sette nani* può ritenersi una favola erotica, con quella ragazza che vive giorno e notte con un gruppo di nanerottoli. E' possibile trovarci tutti i risvolti erotici questo mondo. Dipende dalla sensibilità dello spettatore, dalla sua cultura, suo stato d'animo».

Tutto il lavoro di Borowczyk stato contraddistinto battaglie censorie, vinte perdute. Certi suoi film, proiettati integralmente in Francia, per esempio, cadono sotto la mannaia censori in altri Paesi, alcuni vengono respinti, definiti riguardi oggetti pornografici. Eppure lui nega possano superficialmente definiti in questo modo. «Che sarà mai la pornografia? — si — è volgarità, laidezza, questa che si può dire per i miei lavori, anche concetto di pornografia, immoralità non solo cambia

Si sposa la Evdokimova

NEW YORK. EVA EVDOKIMOVA, PRIMA BALLERINA DEL CORPO DI DANZA DI BERLINO DEL LONDON FESTIVAL BALL CA IL DIRETT E D'ORCHESTRA GREGORI. I ARTISTI SI CONOBBERO LA TOURNEE DEL BALLETTO BERLINO AL DI NEW YORK

a Paese, cambia col passare del tempo, con l'evolversi costumi Paese. Fino agli Anni Trenta nei film americani proibito perfino il bacio Certe situazioni che un tempo suscitavano forti emozioni oggi sembrano del tutto normali. E' proprio il concetto di proibito che suscita il desi- mio film *Interno di un convento* rivela che proibito alle mostrare le sopracciglia, ecco che appena sono sole se scoprono, se o...».

Secondo Borowczyk laddove, in certi Paesi nordici, è stata abolita la censura, sotto qualsiasi forma, il rapporto col è più normale, sdrammatizzato. «La violen- stupri non sono certo aumentati, anzi proprio il contrario. non vedo perché si debba proibire la vista di una coppia che si ama mettere, nello tempo, la vista dettagliata un'azione criminosa. si teme che il primo provochi turba- e d'imitazione, ciò valere anche il secondo».

Walerian Borowczyk è sicuro che non può essere una scena film a stimolare desiderio di emulazione e imitazione. «Non si stuprava, violentava ancor più

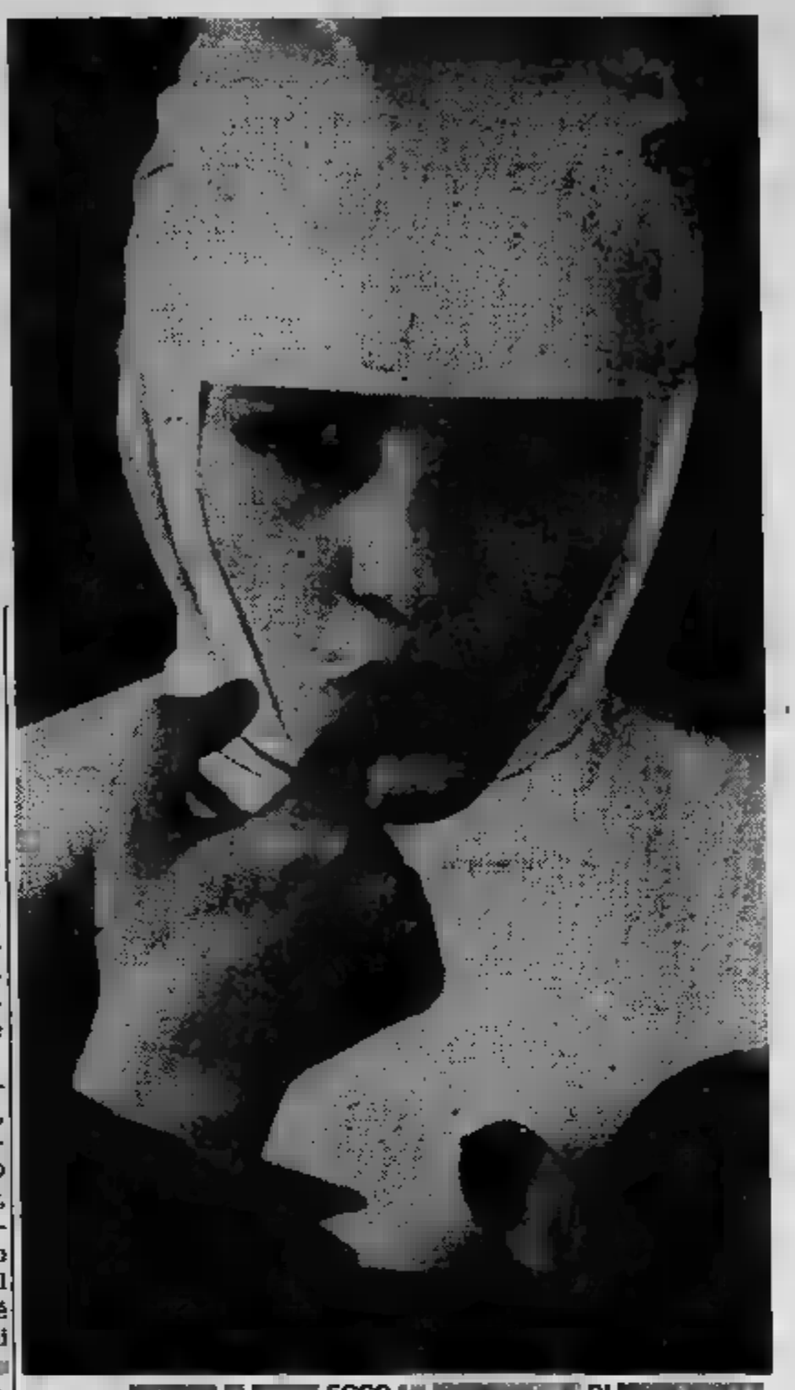

ECCO DI

oggi quando il cinema non inventato? viene ridere pensando ai censori. Loro vedono le ne che proibiscono agli altri. E allora? Forse che sono diventati dei violenti, degli stupratori? Aspettano al il passaggio di una donna per saltarle Se ciò non accade censori perché dovrebbe accadere al resto della gente? E' meno preparata, si dirà. Ecco qui il punto. L'assuefazione, l'abitudine. Abituiamo la gente a guardare le cose del sesso ma- senza l'aria peccaminosa data dalla proibizione pornografia cesserà di esi-».

Lamberto

Cavani: basta con la censura

La regista, intervistata a Taormina, lamenta una persecuzione anche per «Oltre la porta»

— Liliana Cavani, presidente della rasse- si trova Villa Sant'Andrea, l'albergo Mazzarò regno di Lello dove ogni viene rinchiusa la giuria. L'anno Sandra Milo si lamentava di sentirsi in un eremo ogni tanto scappava ballare. La Cavani ha non scappa dall'albergo. E ha una bella faccia da emiliana se a primo acchito schiva, un po' sospettosa, quasi scomoda come i film. mai ha accettato venire Taormina a far parte della giuria?

«Perché no? io vedere film giornata. persino della Giamaica, dell'Islanda e forse del Libano, se non verrà bloccato no momento. poi piacere l'attenzione Taormina riserva film da donne: che il cinema sia progressiva crescita in ogni campo».

L'ultimo film Cavani *Oltre la porta* sarà distribuito nella nuova stagione. **«Sì, ha già ricevuto l'attenzione della no impedi- visione di 18 anni. Io non capisco perché nei confronti anche con registi e Bertolucci) vi questa grossa prevenzione. sono d'accordo che nei miei film ci sia un gusto voluto per la provocazione come di chi voglia i conti dare**

L'atteggiamento censura me persecutorio. Certo non cresciuta portandomi i principi femminili perché non ho che ci qualche proibito alle

Infatti è una regista abituata alle tempeste. I suoi film più *Portiere di notte* e *Al di là del bene e del male* sono stati sequestrati volte, Liliana ha sempre spiegato: **«Io non le l'impressione dei film an- ticonformisti. Mi piace plicemente le cose mi soprattutto possano l'interesse di chi guarda. Trovo poi strano argomenti in Italia così gli te- ci vengono proposti dagli americani, dire. Tutte le ce occupiamo noi (e anche Ferreri e cose si complicano incanto. Il questo io non dò una spiegazione, però di cosa la gente è dubbio meno stupida di quanto la censura creda. Stupi- io perché dovrei fare film quel parlano in sabbuglio e di ma- preparano al figlio».**

Come Cavani afferma, Taormina stimolante perché occasioni vedere cinematografie. E l'Italia? E' in concorso con un unico titolo, *Scoop* di Ennio Marzocchini. Un film solo 52 milioni, vera miseria, quasi film goliardico fatto convinzione giovanile, dall'esperienza del suo autore per 3 anni direttore una televisione privata.

Come un solo film in Chiediamo al direttore Biraghi: **«Il guaio è che tutti mirano a Venezia e non si rendono conto che soprattutto i giovani più Un'opera prima o seconda, anche se meritevole, a può sempre il rischio specialmente in edizione ricca di quest'anno, con notevoli presenze straniere».**

Aldo Galletti

«Marco Polo» entra nella leggenda

ROMA. KEN MARSHALL (IL «MARCO POLO» TELEVISIVO) E' ORA IMPEGNATO NELLE RIPRESE DEL FILM «KRULL», ACCANTO ALLA GIOVANE (18 ANNI) LYSETTE ANTHONY. «KRULL» E' UN KOLOSSAL, DIRETTO DA PETER YATES, E RINNOVA I FASTI DI UN GENERE CHE SI ISPIRA ALLE ANTICHE LEGGENDE MEDIOEVALI, AI RACCONTI DELLA LETTERATURA «FANTASTICA»

Starnazza è demenziale dentro e fuori la scena

«Non ascolto i cantautori e odio la nuova filosofia furba, intellettuale ■ pseudo-intellettuale»

COSI' SI PRESENTA BEPPE ■■■■ CON I SUOI «VORTICI»

TORINO — Roberto «Freak» Antony, alias Astro Vitelli, già leader degli Skiantos dei tempi d'oro, per il suo rientro in grande stile nel mondo discografico ha deciso ■ chiamarsi Beppe Starnazza. Ieri ■■■ è ■■■■ applaudito con il suo complesso ai Punti Verdi ■ Moncalieri.

«*La scelta di questo nome* — spiega l'estroso cantante bolognese — *vuol essere* ■■ *omaggio, garbato, al grande Pippo Starnazza,* ■■ *genio misconosciuto degli Anni Trenta* ■ *Quaranta. Secondo me questo personaggio è stato un grande per il tipo* ■ *ironia e taglio surreale che ha dato alle* ■■■ ■■■■■*i. In realtà si chiamava Luigi Redaelli* ■ ■■■■■ *con un gruppo denominato "Il quintetto del delirio". ■■* ■ *sembrato che "Pippo-Redaelli" fosse un lampan-*■ *esempio di demenzialità ante-litteram*».

Un settore quindi dove anche lei si trova a suo agio, ■■■ siderati i precedenti «artisti-ci» con gli Skiantos. «*Be', ■■■ interessato alla musica* ■■■■ *tipo di comunicazione di un immaginario anche surreale, divertente, ironico, comunque smitizzante. Rintracciando Starnazza e il* ■■■ *gruppo mi è parso di scoprire una persona che nel passato, probabilmente,* ■■■■ *il mio stesso atteggiamento*».

Perché ha abbandonato gli Skiantos?

«*Mi sembrava che il tutto fosse diventato* ■■■ *po' istituzionale* ■ *soprattutto perché* ■■■■ *poca complicità* ■■■ *parte degli altri componenti del complesso*».

Non si parla di una ■■■■ ricostituzione?

«*La situazione è* ■■■ *po' per aria e poi gli altri sono un po' spappolati. Il batterista* ■ *nei "militari", uno dei componenti* ■■ *sta disintossicando e uno dei cantanti* ■ *in Francia a tenere un seminario teatrale*».

Come vedi ■ panorama musicale italiano?

«*Ciò che più mi interessa sono i nuovi gruppi* ■■■ *rock italiano. Secondo il mio punto* ■■ *vista questa* ■ *la musica più attuale, interessante* ■ *immediata per comunicare* ■■■ *immaginario, trasmettersi* ■ *riferire delle informazioni* ■ *delle emozioni. Credo che questo filone in Italia possa prendere delle strade autonome rispetto alle provenienze americane e inglesi.*

«*Invece* — prosegue Roberto Antoni — *non riesco* ■■■ *ascoltare né i cantautori né i nuovi retorici alla Franco Battiato con la nuova filosofia furba, intellettuale, pseudo-intellettuale, radical-chic. Non riesco proprio* ■ *crederci, ad appassionarmi, anche se capisco* ■■ *loro intelligenza*».

Anche lei però è stato accusato ■■ aver tradito gli ideali degli esordi infilandosi in una grossa casa discografica e facendo ■■■ po' il verso ad altri.

«*Ad un certo punto mi è capitata un'occasione invitante, interessante. Ma non l'ho accettata certo per vendermi, perché questa scelta* ■■ *definitiva non paga mai. Io resto quel che sono. Neanche un cantante ma* ■■■■ ■■■ *che fa delle operazioni* ■■ *ironia* ■■■ *sicale*».

Qual è il suo sogno segreto?

«*...Riuscire* ■ *dedicarmi con qualche profitto alla poesia e al cinema*».

A chi ■■■ vorrebbe assomigliare?

Ancora una volta la rispo-■■■ tarda a venire: «*Oddio... non vorrei assomigliare a un cantautore*».

Ivano Barbiero

Il jazz con Cherry oggi alla Pellerina

Il grande solista di tromba per i Punti verdi

TORINO — Per il ■■■ dei «Punti Verdi», ■■■■■ ■ di scena ■ gruppo «Old ■ News Dreams» che il trombettista Don Cherry (nella foto) dirige da alcuni anni, memore (tra altre esperienze) dei giorni gloriosi vissuti accanto al grande Ornette Coleman. Un concerto dunque di richiamo, tra i più interessanti dell'estate jazzistica torinese, un appuntamento cui ■■■ vorranno mancare ■■ appassionati di una musica contemporanea, creativa. Altri spunti d'attrazione ■■■■ costituiti dalla presenza nel quartetto ■ solisti quali il sassofonista Dewey Redma, il bassista Charlie Haden, il batterista Ed Blackwell.

In apertura di serata si esibiranno i torinesi «Art Studio», associati alla ■■■■■■ americana Irene Robbins. Lo spettacolo si inizia alle ore 21 e 30.

Musica giovane con i «New Perigeo» per rinnovare il rock degli Anni 80

Incontro con Giovanni Tommaso, leader del risorto gruppo ora associato ■ Cocciante

CUNEO — *L'avventura dei* Perigeo *continua anche negli Anni Ottanta. Del vecchio gruppo di Giovanni Tommaso (Franco D'Andrea, Bruno Biriaco, Claudio Fasoli* ■ *Tony Sidney) che fu anche* supporter *dei* Weather Report *in due tournée memorabili negli Usa ed in Europa, rimane però soltanto più il* leader, *ora ideatore di questi* New Perigeo, *già arrivati sul mercato con un loro album discografico (*Effetto Amore*) dopo aver realizzato* ■■ Disc *con Rino Gaetano e Riccardo Cocciante.*

L'occasione per vedere ■■ *ascoltare live il gruppo è proposta dal tour* ■ *Cocciante che* ■ *infatti accompagnato dal nuovo complesso di Tommaso.*

«E' un momento importante per noi — *spiega Tommaso, bassista, quarantenne lucchese* ■■■ *ormai romano d'azione* — perché possiamo verificare direttamente, sera dopo sera, ■■ reazioni del pubblico alla nostra proposta musicale».

Una proposta che, comunque, il gruppo ■■■ ■■ ■■■■■ *ben definito proseguendo nel*■ *ricerca di fusione fra jazz, rock ed elettronica.* «Non ■■■ ancora ■■■ chiara la nostra ■■■■■ musicale: cioè, l'ho in ■■■ ma ■■■ l'ho ■■■■■ ■■■ ■■■■■ sul pentagramma. ■ ■■■ ■■■■■ legata alla forma ■■■■■ ■■■ nello ■■■■■ tempo, alternativa alla ■■■■■ stessa: insomma, per ■■■■ un'espressione politica, ■■■■ alla ricerca della terza via».

Gruppo d'élite negli Anni Settanta (anche ■■ *arrivarono nelle* hit parade), I Perigeo *pubblicarono diversi album — da* Azimut ■ Tutti ■■■■■■ un blues ■■■ piangere, ■■ ■■ valle dei templi ■ Non è poi così lontano — *raccogliendo* ■■■■■■■ *e premi dalla critica, sino al* ■■■■ *quando decisero di sciogliersi mettendo fine alla loro esperienza musicale* ■■ *gruppo.*

■■■■ ■ fine degli Anni Set-■■■■ e quindi ■ fine ■ un decennio fantastico e musicalmente irripetibile soprattutto per ■■■■■■ ■■■■■■■ la creatività, ■ ricerca da parte dei musicisti ■■ quali ■■■ praticamente ■■■■ ■■■■■■■■■ Il pubblico accettava tutto, pur facendo ■■■■ scelte precise: nei nostri concerti, ■■ esempio, c'era una struttura ■■ ■■■■■ prestabilita, all'interno della quale si improvvisava ■■ continuo ed il pubblico ci seguiva entusiasta. Una ■■■■ ■■■■■■■■ anche ■■ ha dato spazio ■ molti velleitarismi per cui c'era del buono ma anche del cattivo nel ■■■■■■■■ musicale».

■ *gli* ■■■■ *Ottanta come li* ■■■■ *in questo loro primo* ■■■■ *cio?* «Direi che ■ caratterizzano come un periodo di consumo immediato della musica: la gente ■■■■ tutto e subito, ■■■ vuole pensare molto e questo, ovviamente, mi crea dei problemi poiché mi ripresento dopo quattro anni di silenzio. Trovo una frattura incredibile fra il mio "vecchio" pubblico — che non rivedo, non sento vicino — e quello di oggi: questo, secondo me, è dovuto ■■■ al cambiamento generazionale ■■■ ■ disorien-■■■■■■■ che ho creato nei vecchi fans cambiando totalmente musica. Mi sembrava ■■■■■ assurdo ripresentarmi sul palco per fare ■■■ revival».

COCCIANTE SULLO SFONDO DI ■■■■■■■ TOMMASO

Come nascono I ■■■■ Perigeo? ■■■■■ voglia di fare ■ di ritornare in pubblico, dalla nostalgia — se vuoi — di ■■■■ re nella mischia. E' una formazione ibrida che ha ■■■ ■■■ senso proprio nella differen-■■■■■■■■ interna fra i jazzisti (Rea ■ Ursini) ed i rocchettari (Pennisi e Marangolo) dove io sono ■ trait d'union. Nostro riferimento, con i debiti paralleliami, ■ ■■■■■ Davis ■ la ■■■ ricerca ■ coinvolgimento dei più giovani in ■■■ jazz di più allegro respiro ■■■■ si avvale di altri generi».

A fine anno I New Perigeo *saranno nuovamente* ■■ *sala d'incisione per realizzare un album* ■■ *verifica per la loro ricerca* ■■■■ *una fusion musicale che* ■■■■■■ ■■■■ ■■■■ *spazi. Intanto, per tutta l'estate, accompagneranno Cocciante* ■■■ ■■■ *concerti attraverso l'Italia. Insomma, i Perigeo — anche se new — sono ritornati sulla strada* ■ *l'apertura continua!*

Alberto Gedda

Monory lascerà il «Centre»

TORINO — Monsieur Michel Monory, direttore del Centre Culturel di via Donati, lascia la città per un alto incarico nel ministero degli Esteri di Parigi.

Negli anni di sua permanenza ■ Torino il Centre si è posto all'avanguardia nella presentazione delle novità in campo culturale ■ spettacolare. Soprattutto i cicli ■■ film e le anteprime della prosa hanno inciso nel panorama torinese, ■ volte preso dalla tentazione ■■■ provincialismo.

Caso più unico che raro, il Centre diretto ■■ Monory si è fatto promotore ed editore di una rivista cinematografica (*Visuel*) di cui ■■■ già usciti ■■■ numeri. L'ultimo — intitolato *1971-1981, dieci anni di cinema francese* — propone ■■■ serie interessantissi-■■■ ■■ domande alle nuove leve ■■■■ ■■■■■■■ grafia d'Oltralpe.

Diamo un figlio a Mr Perkins

Curioso soggetto per il film olandese di Sluizer «Il sogno [redacted] Laura»

IL [redacted] DI LAURA [redacted] George Sluizer, [redacted] Andersson, Anthony Perkins, [redacted] Drammatico, Olanda-Usa, a [redacted] (Cinema Centrale).

[redacted] sogno [redacted] Laura, quarantunenne intenditrice d'arte, è quello [redacted] originalissimo di [redacted] un bambino. [redacted] ha pane non ha denti, dice il proverbio, [redacted] infatti [redacted] tutte le donne che rinuncerebbero volentieri alla prerogativa [redacted] figliare, proprio Laura, che invece lo vorrebbe tanto, non può.

Dopo sette anni di matrimonio andati a [redacted] critico [redacted] teatro, la [redacted] sembrerebbe essersi quasi messa il cuore in pace, quando spunta all'orizzonte la ragazzina Silvia, spregiudicata, annoiata, un po' bestiolina. Laura ne [redacted] fortemente attratta, come da un polo contrario, e forse anche per un rigurgito [redacted] senso materno. Fatto sta che le cose fra le due slittano subito su un piano «diverso», e in capo a pochi giorni si instaura un *ménage* [redacted] tutti gli effetti coniugale.

[redacted] tanto amore [redacted] qualche tenero litigio, la relazione procede serenamente fino a quando Silvia conosce l'ex marito dell'amica. Questi, già risposato, s'invaghisce [redacted] sua volta della ragazza, la quale conta [redacted] approfittare [redacted] circostanza per [redacted] a una singolare idea: offrire [redacted] Laura, tramite [redacted] quel figlio che dal marito Laura non ha avuto.

Ecco allora la fuga con l'uo[redacted] à Parigi, gli adempimenti [redacted] caso e finalmente la gravidanza. [redacted] missione compiuta, [redacted] torna [redacted] e [redacted] gioco sarebbe fatto: ma chi non ci sta, [redacted] questo punto, è precisamente l'ex marito, che [redacted] un accesso [redacted] obnubilamento, [redacted] alla [redacted] un finale sanguinoso.

[redacted] della vicenda c'è, come si vede, tanta carne al fuoco; ma le intenzioni sono mal servite: i personaggi sono troppo costruiti su stereotipi noti — si veda il rapporto fra Laura e l'ex marito, che sembra uscire da un fumetto femminista — e in definitiva [redacted] vivono [redacted] vita propria. Cosicché più che ad [redacted] film pare spesso di assistere a [redacted] tavola rotonda, dove l'unica [redacted]sa sono gli spari finali che, bisogna ammettere, ai [redacted] televisivi in genere sono proibiti.

[redacted] dg.

INVECCHIA CON [redacted] L'AFFASCINANTE [redacted]

Ringiovanire con il 3-D

Proiezioni degli Anni 50 da seguire con occhialini

CINEMA IN TRE DIMENSIONI: «Destinazione Terra», «Il mostro della Laguna Nera» e «La [redacted] mostro» per i Punti [redacted] piazzetta Mollino e al [redacted] Romano. Precede un omaggio [redacted] Max Linder.

Siamo [redacted] uomini, e magari vecchi, con il ricordo pauroso d'una miniera che ci crollava addosso dallo schermo [redacted] d'una donna invasata che sparava direttamente su di noi il suo laser luminoso. Si era nel '53-54 [redacted] Destinazione Terra con la sua visione tridimensionale avverava un sogno del cinema.

[redacted] capiva forse perché Hollywood spendeva [redacted] ingenti, nella produzione [redacted] nella propaganda, per lanciare il 3-D che in fondo sarebbe comunque [redacted] un appuntamento occasionale per lo spettacolo. Invece la spiegazione c'era; mentre da noi 700-800 milioni [redacted] spettatori affollavano ogni anno le sale (oggi [redacted] sono più di 250-300) negli Stati Uniti si era già in piena crisi a causa della [redacted]levisione. Così la grande industria tornava alle origini e sfornava richiami [redacted] baraccone, come si faceva alla fine del secolo quando [redacted] un filmetto costava un nickel [redacted] bisognava fare [redacted] coda per apporre l'occhio alla fessura [redacted] proiettore.

Negli Anni Ottanta, [redacted] la crisi talora combattuta dall'alleanza cinema-tv e vagamente soffocata [redacted] tecnologia esasperata tipo Guerre stellari, rivedere i film [redacted] Arnold in 3-D dà un senso di tenerezza e di fantasia. Noi preferiamo pensare che, [redacted] più né meno dei nonni i quali [redacted] stanno sempre [redacted] raccontare [redacted] Cappuccetto [redacted] Lupo, anche Hollywood abbia voluto aggiornarsi soddisfacendo un'antica aspirazione degli spettatori più che degli scienziati: vedere l'astronave che vola in un cielo che sembra vero, scoprire il mostro mentre emerge da una laguna che sembra aprirsi sotto di noi, ci dà [redacted] brivido e ci fa piacere.

Tra l'altro Jack Arnold, un artigiano che girava film in 3-D [redacted] ritmo incalzante, ha un senso particolare della natura. Così i suoi crateri paurosi, le lande deserte, persino un albero brullo che [redacted] piega al vento, rientrano nella migliore tradizione terrifica che [redacted] impiega colpi [redacted] per suggestionare il pubblico.

p. per.

Arriva «Verdi» di Castellani

Nove puntate dal 15 ottobre sulla Rete Uno

ROMA — E' stata stabilita [redacted] data della messa in [redacted] della prima [redacted] nove puntate [redacted] sceneggiato [redacted] Renato Castellani dedicato [redacted] Giuseppe Verdi: il 15 ottobre prossi[redacted] 20,40 sulla Rete Uno. Ancora un «kolossal» televisivo, realizzato in comproduzione dalla Rai, Antenne 2, Bavaria Film, [redacted] e tv sovietica. Il costo [redacted] 4 miliardi [redacted] lire, dunque 3 miliardi e 600 milio[redacted] più del «Leonardo». Sempre [redacted] Castellani [redacted] parla [redacted] una «anteprima» in grande stile alla Scala [redacted] Milano, dove si installerebbe uno schermo Eidophor.

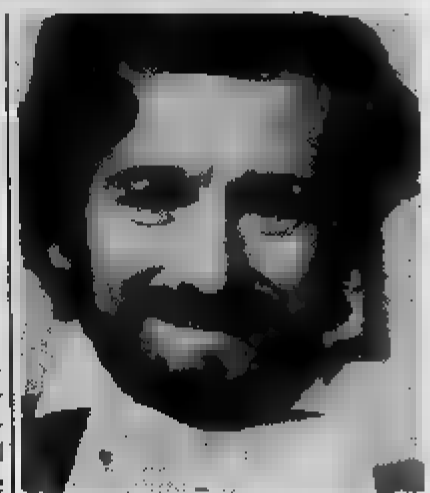

RONALD PICKUP, VERDI

[redacted] ruoli di Verdi e di Giuseppina Strepponi, seconda moglie [redacted] maestro di Busseto, l'attore inglese [redacted] Pickup e Carla Fracci. Un ca[redacted] anche quantitativamente eccezionale: 150 attori. Per la consulenza musicale, Castellani si è avvalso dell'Istituto [redacted] verdiani [redacted] del maestro Roman Vlad. Le stesse televisioni straniere, [redacted] un centinaio, che acquistarono, [redacted] suo tempo, *Leonardo* [redacted] *Vinci*, si sarebbero dichiarate interessate a *Giuseppe Verdi* [redacted] scatola chiusa.

I numerosi elementi raccolti su Verdi nel [redacted] otto lunghi anni [redacted] Castellani [redacted] stati riuniti [redacted] un album che il regista si pro[redacted] di pubblicare. Lo sceneggiato comprenderà [redacted] lungo arco di tempo: dal primo vagito [redacted] Verdi, udito il [redacted] ottobre 1813 (non si è concordi nello [redacted] se nella [redacted] delle Roncole, oppure altrove) ai suoi funerali, svoltisi il [redacted] gennaio 1911. Funerali poveri, testimonianza del desiderio [redacted] musicista [redacted] pagnato all'alba con una cro[redacted] due ceri dall'albergo Milan [redacted] capoluogo lombardo al cimitero monumentale.

La traslazione della salma, assieme [redacted] quella della sua compagna Giuseppina, nella [redacted] di riposo per artisti, fu fatta successivamente, durante funerali addirittura grandiosi: [redacted] pensare [redacted] Toscanini diresse, per l'occasione, [redacted] di cinquemila voci le quali intonarono «Va pensiero...».

Il criterio [redacted] da Castellani [redacted] stato cronologico. La scelta delle musiche subordinata al ritmo narrativo «*la musica* [redacted] *è stata considerata fine* [redacted] *ma par*[redacted] *necessaria per portare avanti* [redacted] *racconto*», sostiene [redacted] che non [redacted] omes[redacted] l'impegno civile [redacted] Verdi, il quale, partecipando attivamente [redacted] vita del suo tempo, diventò [redacted] bandiera del [redacted]sorgimento.

Accanto a Pickup e alla Fracci, entrambi docili nel farsi invecchiare dall'abile truccatore Rocchetti, reciteranno, tra [redacted] altri, Lino Capolicchio, Philippe Leroy (che è stato Leonardo), Milena Vukotic e Giulio Bosetti.

Antigone, I Rusteghi e film di Brocka

Gli appuntamenti di stasera ai Punti Verdi

ECCO PAOLA BORBONI

TORINO — *Per i Punti Verdi organizzati dall'Assessorato per la Cultura, questa sera spettacoli nei parchi: Sempione (Le miserie 'd Monssù Travet, Compagnia Gipo Farassino con Ileana Ghione), Rignon (Antigone [redacted] Jean Anouilh, regia [redacted] Nino Mangano; Organizzazione Teatro e Società con Paola Borboni), Pellerina (Old and [redacted] dreams, [redacted] Cherry. Art Studio plus Irene Robbins, concerto jazz), Nichelino (I Rusteghi di Carlo Goldoni, regia di Diego Teso), Palazzo [redacted] (film: Quadrophenia [redacted] Franc Roddam), Piazzetta Mollino (film: Manila: negli artigli della luce [redacted] Lino Brocka, [redacted] Festival di Pesaro).*

Inizio ore 21,30. Cinema: Palazzo Reale ore 22, Piazzet[redacted] Mollino ore 0,15. Il film proiettato in Piazzetta Mollino verrà replicato domani al Cinema Romano ore 18,30.

Lizzani, troppo tifoso?

Il direttore della Mostra [redacted] Venezia intervistato sui numerosi film italiani in cartellone - Perché ci sono molti «fuori concorso»?

VENEZIA — [redacted] cominciata stamane a Ca' Giustinian l'ultima e più particolare fase dell'allestimento della Mostra cinematografica. Da Roma giungono dichiarazioni ottimistiche [redacted] direttore Carlo Lizzani.

«Ci [redacted] i film in "Concorso" [redacted] "Fuori concorso", i film della sezione "Officina Veneziana" e quelli della sezione "Mezzogiorno-Mezzanotte", quelli di una nuova sezione, quasi [redacted] "Mostra del cinema italiano 1982-'83" intitolata [redacted] di Vittorio De Sica, più quelli della "Retrospettiva". [redacted] l'intero complesso di proiezioni saranno effettuati abbonamenti con forti sconti, soprattutto ai giovani. Si cercherà, con calendari e orari opportunamente studiati, di fare in modo che gli spettatori possano vedere molti, se non tutti, i film della giornata!».

Un'obiezione. Il predominio della nostra produzione non sarà eccessivo?

«Assolutamente no. Anche il Festival di Cannes presenta sempre una rassegna a grande raggio sul cinema francese, dove trovano spazio film d'autore, fenomeni comici e popolari, [redacted] affidati a primi attori-star. [redacted] conto [redacted] poter presentare in questa sezione numerosi titoli attesi, [redacted] **Ehrengard** [redacted] Emidio Greco a **Sconcerto rock** di Luciano Mannuzzi, da **Oltre la porta** a **Io so che [redacted] sai [redacted] so**, dal film [redacted] Vittorio Gassman a quello di Franco Rossi a **Il matrimonio di Caterina** [redacted] Luigi Comencini. [redacted] sarà ultimato in tempo, presenteremo anche **Malamore** [redacted] Eriprando Visconti. Vorrei che un regista, uno scrittore, [redacted] sociologo e così via, presentasse ogni film: Bernardo Bertolucci, produttore di **Sconcerto rock**, potrebbe presentare il film di Mannuzzi, Alberto Moravia il film di Greco, tratto da un libro di Karen Blixen e così via».

L'ANNUNCIO DI LIZZANI

Qualche autore [redacted] produttore vi ha chiesto di rientrare nella sezione Mostra del cinema italiano piuttosto che nella selezione del concorso?

«Ci [redacted] autori, [redacted] esempio Liliana Cavani, [redacted] produttori, che preferiscono non proiettare i loro film in competizio[redacted] un festival. Faccio un esempio: tutti noi della commissione di selezione avremmo voluto avere **Blade Run**[redacted] di Ridley Scott in competizione, ma [redacted] ci è stato possibile, e anche Woody Allen ci [redacted] fatto sapere [redacted] voler partecipare a [redacted] fuori concor[redacted] le nostre e le altrui esigenze e creando nuovi spazi, abbiamo cercato di offrire al pubblico [redacted] addetti [redacted] lavori [redacted] più vasta platea il più ricco ventaglio di occasio[redacted] possibile sull'intero merca[redacted] mondiale».

Nuovo film per Coppola

LOS ANGELES — Il regista Francis Ford Coppola trarrà da un racconto [redacted] S. E. Hinton [redacted] suo prossimo film, che si intitolerà *Rumble Fish*.

Coppola, che ha finito di girare per la Warner Bros *The Outsiders*, tratto anch'esso da un libro di Hinton, avrà finito il suo nuovo film intorno [redacted] metà [redacted]

Protagonista di *Rumble Fish* sarà lo stesso di «*The Outsiders*»: il [redacted] dei giovani, [redacted] Dillon.

«*Rumble Fish*» racconta la relazione tra due [redacted] adolescenti in una città di provincia americana, [redacted] un clima che ricorda, [redacted] i produttori, *Gioventù bruciata* interpretato nel [redacted] da James Dean.

Coppola girerà gli [redacted] del film, che sarà distribuito [redacted] Universal, [redacted] Tulsa.

CUPOLE Lido
Cavallermaggiore (Cn)
Questa [redacted]
[redacted]
GIGLIOLA CINQUETTI

[redacted] cinema
potete scegliere quello che piace [redacted]

Rete uno

13 — **Maratona d'estate,** rassegna internazionale di danza. L'Après midi d'un faune. Coreografia di Vaslav Nijinsky, mu[redacted] di Claude Debussy. Con Rudolph Nureyev, Charlene Gehm e il Joeffrey Ballett
13,30 **Telegiornale - [redacted]**
17 — **Fresco Fresco,** quotidiana in diretta [redacted] musica, spettacolo e attualità presentata da Barbara D'Urso
17,05 **Tom Story,** cartoni animati: **Tom [redacted] Becky fanno pace** — *Tom viene ingiustamente accusato di [redacted] macchiato di inchiostro un libro. Come se non bastasse [redacted] assume [redacted] colpa non sua per scolpare Becky. La ragazza allora impara [redacted] stimarlo [redacted] riconoscente, lo invita [redacted]*
17,50 **[redacted] il venerdì della rapina,** telefilm — *Eischied coordina il lavoro di un gruppo speciale che indaga su una lunga serie di rapine che paiono avvenire sempre il venerdì. Il capo dei banditi però pensa di [redacted] in pugno la situazione perché ricatta la cassiera di [redacted] banca*
18,40 **I consigli [redacted] Clacson,** attualità
19,10 **Tarzan contro i mostri,** film a puntate: Prima parte — *[redacted]zan stavolta viene contattato da Jane che gli chiede [redacted] procurarsi alcuni frutti [redacted] giungla utilissimi contro le febbri*
19,45 **Almanacco del giorno dopo**
[redacted] — **Telegiornale**
20,40 **[redacted] varietà,** il meglio del [redacted] rivista tv degli Anni Ottanta. Stasera: Attore, [redacted] mio, varietà [redacted] Gigi Proietti — *Si replica [redacted] quarta puntata dello spettacolo andato in onda lo scorso anno con protagonista Gigi Proietti.*
[redacted] 22,05 **Missione di morte,** [redacted] Edward Dmytryk, con [redacted] Powell, Micheline Cheirel, [redacted] Slezak. Usa drammatico 1945 — *Alla fine della guerra un [redacted] pilota dell'aviazione canadese [redacted] a sapere che la moglie è stata fucilata per [redacted] dei collaborazionisti francesi. Allora giura di uccidere il responsabile, lo cerca dappertutto [redacted] trova vicino a Buenos Aires in una comunità abitata da profughi nazisti. Comincia la caccia*
23,50 **Telegiornale**

Italia1 58-41-25-23
(Antenna Nord)

14 — **Kronos,** telefilm
15 — **I 45 [redacted] dalla Bussoladomani.** Replica [redacted] pri[redacted]
15,55 **Vita da strega,** telefilm
16,20 **Cartoni animati**
17 — **Bim Bum Bam, per i ragazzi: I Superamici,** cartoni animati
18,30 **Avventure di frontiera,** telefilm
19 — **Free show,** varietà musicale
19,30 **Cartoni animati**
20,30 **Vita da strega,** telefilm
FILM 21 — **[redacted] del piacere,** [redacted] Jack Clayton, con Anne Bancroft, Peter Finch, James Mason. Inghilterra, drammatico 1964 — *[redacted] donna [redacted] più giovane va in crisi [redacted] rimpiange il passato spinta da questo anche dal terzo marito, farfallone [redacted] poco interessato [redacted] lei. [redacted] fine si ritira in campagna con i numerosi figli. Il regista del Grande Gatsby si [redacted] sceneggiatura di Harold Pinter*
23 — **Poliziotto di quartiere,** telefilm
24 — **[redacted] Prix,** settimanale di automobilismo sportivo
[redacted] 0,45 **[redacted] del terrore,** Usa, [redacted] la tv

il meglio alla radio

UNO (FM 92, 1)

13,15 [redacted] Collegamenti, notizie [redacted] anteprime [redacted] mondo musicale
15,02 **Documentario musicale: «Dal bum [redacted] boom»** [redacted] Lino Matti, Giulio Salierno, Chiara Barbarossa, Augusto Veroni [redacted] Sergio Fedele
16 — **[redacted] Paginone -** [redacted] a cura di Giuseppe Neri
17,30 **Master under 18**
18,05 **I [redacted] Coro [redacted] della [redacted]** Direttore Arturo Sacchetti
19,30 **[redacted] jazz '82.** L'avventura [redacted] jazz. Un programma scritto da Luigi Martini
20 — Collazione teatro [redacted] cura di Adriana Par[redacted] **L'incomparabile Cruchton.** Commedia in quattro atti [redacted] James [redacted] Barrie
21,25 **I classici [redacted] per i giovani**
21,52 **Obiettivo Europa.** Colloqui trisettimanali [redacted] arte, cultura e spettacolo condotti da Giuseppe Liuccio
22,27 Audiobox **I pensieri di King Kong.** Programma di Armando Adolgiso, Pinotto Fava e Giuseppe Neri

Rete due

13 — **Tg2 ore [redacted]**
13,15 **Animali [redacted] di tutto il mondo,** documenti. Decima puntata
17 — **Il pomeriggio**
17,15 **I ragazzi del [redacted] La ragazza di Barbarino,** telefilm — *Alla [redacted] primo semestre vengono distribuite le pagelle. Per gli imbranati i voti [redacted] tra i più bassi, e questo vale soprattutto per Vinniex che si decide a prendere lezioni private [redacted] professoressa [redacted] se [redacted] innamora*
17,40 **Bia, [redacted] sfida della magia,** cartoni animati - **Il primo Mickey Rooney: I [redacted] del cielo,** telefilm
18,30 **Dal [redacted] - Tg2 spor[redacted]**
18,50 **La duchessa di Duke Street,** sceneggiato: **La patria ha bisogno [redacted]** — *Scoppia la pri[redacted] guerra mondiale [redacted] al Bentick hotel Louisa mobilita tutto il personale per aiutare i soldati in partenza per il fronte. Tra coloro che parto[redacted] c'è anche Charlie, uno dei primi a raggiungere il fronte*

19,45 **Tg2**
20,40 **In Eurovisione [redacted] (Portogallo): [redacted] 1982,** torneo [redacted] giochi a squadre fra Portogallo, Jugoslavia, Belgio, Svizzera, Francia, Gran Bretagna, Italia. Quinto incontro. Partecipa per l'Italia [redacted] squadra della città di Recoaro Terme
22,15 **Tg2 dossier, [redacted] Il pia[redacted]** — *L'inchiesta parla della lunga crisi dell'Alfa Romeo, una delle maggiori industrie automobilistiche italiane. Le riprese sono sta[redacted] tra Arese [redacted] Pomigliano D'Arco*
23,10 **Tg2 stanotte**

Montecarlo

17,15 **Sazuke [redacted] piccolo ninja,** cartoni animati - **Temple e Tam Tam,** cartoni animati
18,05 **La signora [redacted] il fantasma,** telefilm. Con Hope Lange, Edward Mulhare
18,30 **Notizie flash**
18,35 **I [redacted] poliziotti: [redacted] tregua,** telefilm
19,20 **Kiss Kiss: Impiegato [redacted] categoria,** telefilm
19,35 **Telemenù,** [redacted] giorno [redacted] utilissimi consigli di cucina presentati da Wilma De Angelis
19,45 **L'amaro caso [redacted]sa di Carini,** sceneggiato. Con Ugo Pagliai, Paolo Stoppa, Enrica Bonaccorti. Regia [redacted] D. D'Anza. Seconda puntata
[redacted] 20,30 **Cappello a cilindro,** [redacted] Mark Sandrich, [redacted] Fred Astaire, Ginger Rogers. [redacted] musicale [redacted]
21,50 **Oroscopo**
21,55 **Bollettino meteorologico**
22 — **Chrono,** rassegna [redacted] attualità automobilistiche
22,30 **Boxe: Copman-Cavina,** titolo europeo pesi mediomassimi -[redacted]

DUE (FM 95,6)

13,41 **Sound-Track.** Curiosità, informazioni, ricordi di vecchi e nuovi film e delle loro musiche. Presenta Francesco Vairano
14 — **[redacted] regionali**
15 — **La controra.** Programma di Luciana Corda condotto da Fabia Zanasi. **Favole parallele:** Esopo, Fedro, La Fontaine: saggezza, morale [redacted] osservazioni
16,32 **Signore [redacted] signori, buona estate!** Fatti, persone, cose, sorrisi, ricordi, sogni, parole e musica dell'Italia in vacanza [redacted] non. In studio Dino Verde e Francesco Acampora
20,10 **Splash!** Un tuffo nella musica di ieri, [redacted] oggi e [redacted] domani. Presenta Carlo De [redacted]
21,05 Sere d'estate - Stagione [redacted] prosa e musica di Radiodue **Antonio e Cleopatra** di William Shakespeare, [redacted] Tino Carraro, Franco Graziosi, Ce[redacted] Polacco (1ª parte)

Rete tre

19 — **Tg3**
19,15 **Tv3 regioni:** rassegna [redacted] programmi regionali [redacted] altre sedi: Il traffico della sposa, documenti — *Tra [redacted] Calabria [redacted] località del Nord Italia prolifera [redacted] un trentennio [redacted] commercio particolare, quel[redacted] delle spose. Donne [redacted] Sud, tramite [redacted] mediatore, sposano contadini del Nord* - **Intervallo con Primati Olimpici**
19,50 **[redacted] Tarquinia,** documenti
20,40 **[redacted] al Palasport,** spettacolo organizzato a favore degli handicappati. Seconda parte — *Nuova sfilata di stel[redacted] musica leggera italiana. Tra gli ospiti [redacted] oggi: Gianni Morandi, Loredana Bertè e Renato Zero*
21,40 **Tg3 - Intervallo con Primati Olimpici**
22,05 **Gli animali parlano,** documenti. Sesta puntata: Chi è [redacted] a me? — *Puntata dedicata al corteggiamento che in molti animali assume i caratteri di un vero e proprio balletto fatto [redacted] grazia [redacted] amore*
22,35 **Cento [redacted] Brescia, la [redacted]**

Svizzera

18,30 **Telegiornale**
18,35 **Programmi [redacted] la gio[redacted]: Ludwig,** quattordicesimo episodio: **Gli orologi**
18,40 **La terra che ci appartiene,** documentario. Terza puntata
18,50 **Animali in libertà: L'aquila americana,** documentario di Steve Smith
19,15 **Escrava Isaura,** sceneggiato. Con Lucélia Santos, Beatrix Lira, Rubem De Falco
19,55 **Il Regionale,** rassegna [redacted] fatti e avvenimenti della Svizzera italiana
20,15 **Telegiornale**
FILM 20,40 **Telestate: Film,** [redacted] non pervenuto in tempo utile
23 — **Telegiornale**

Capodistria

13,30 **Odprta meja - [redacted]to,** trasmissione in lingua slovena
18 — **Notiziario**
18,05 [redacted] Orchestra da ballo della Rtv di Lubiana
18,30 **La scuola: Viaggio nel paese del [redacted]** quinto episodio
19 — **[redacted] ragazzi**
19,30 **Orizzonti,** documentario
20 — **Cartoni a[redacted]**
20,15 **Telegiornale - Punto d'incontro**
FILM 20,30 **I [redacted] della foresta,** [redacted] Vatroslav Mimica, con Paul Vusic, Srdan Mimica. Jugoslavia drammatico — *Un vecchio e il [redacted] nipotino in viaggio verso la fiera [redacted] accorgono [redacted] essere inseguiti [redacted] due tipi loschi. Si separano e, mentre il nonno viene ucciso, il piccolo ripara presso [redacted] brava donna. Ma si [redacted] della moglie di [redacted] dei due briganti che, tornato [redacted] casa, cerca di ucciderlo sbagliandosi e uccidendo [redacted] figlia*
22 — **Telegiornale - Tuttoggi**
22,10 **Chi [redacted] l'arte,** asta telefonica - **Odprta meja - Confine aperto,** trasmissione in lingua slovena

TRE (FM 98,2)

11,55 **Pomeriggio musicale a [redacted]** Paolo Donati
15,30 **[redacted] discorso estate** a cura di Pasquale Santoli
17,30 **Spazio Tre.** Musica [redacted] attualità culturali presentare [redacted] Daria Gelateria
21,10 **Musiche d'oggi.** Presentazione [redacted] Gianfranco Zaccaro
22,15 **Vivaldi, [redacted] perché?** Dieci incontri per il tricentenario, di Lorenzo Arruga. 10° [redacted] ultima trasmissione
23 — Francesco Forti presenta **il jazz**

G. R. P. Canali 42-60-66

FILM 14,05 **Canzoni, canzoni, canzoni,** di Paolella; con Alberto Sordi, Franco Interlenghi, Galeazzo Benti. Italia, commedia 1953 — *Seconda puntata della [illegible] di film iniziata con Canzoni [illegible] mezzo secolo. Si assiste a vari episodi con amori di pastorelli, love story di notai e tripudi di mossette e lacrimucce*
15,30 **S.O.S.,** telefilm
15,55 **Uncle,** telefilm
16,50 **Grp spettacoli**
FILM 17 — **Noi tre e un cane,** di Ota Koval, con L. Petrusova. Urss, avventuroso
18,30 **[illegible] Jenny,** telefilm
18,50 **Le avventure [illegible] Lupin III,** cartoni animati
19,25 **Grp flash**
19,35 **Noi [illegible]**
20,05 **S.O.S.,** telefilm
20,30 **Generale Custer,** telefilm
FILM 21,30 **Quebec,** [illegible] George Templeton, [illegible] John Barrymore jr., Corinne Calvet. Usa, avventuroso 1951 — *Siamo in Canada al tempo della rivolta contro gli inglesi. I ribelli sono comandati da [illegible] uomo e dalla sua fidanzata. Gelosie varie, e uno fa la spia. Strage finale*
23,15 **Grp flash**

FILM 23,30 **[illegible] l'agente Lucas,** di Alfred Vohrer, con Marthe Keller, Maurice Ronet. Germania, giallo — *Un agente [illegible] [illegible] compagnia di assicurazioni indaga su [illegible] incidente, scopre che si è trattato di [illegible] delitto, smaschera i colpevoli [illegible] il ricatto. Poi con [illegible] sua bella, [illegible]a [illegible] oltrepassare il confine prima che gli [illegible] sini lo trovino*
0,30 **Dal giornali di oggi,** rassegna della stampa cittadina
FILM 1 — **Canzoni, [illegible] e pupe,** di Carlo Infascelli, [illegible] Franco Franchi, Ciccio Ingrassia, Gigliola Cinquetti. Italia, commedia 1964 — *Folli avventu[illegible] con protagonista un pazzo [illegible] garantisce [illegible] intratte[illegible] buoni rapporti con Leonardo da Vinci*
FILM 2,30 **Roulotte e Roulotte,** di Turi Vasile, con Abbe Lane, Mario Carotenuto. Italia, commedia 1960
FILM 4 — **[illegible] In [illegible] [illegible] rapinà,** con [illegible] Créton, Christian Baltauss. Francia, commedia 1972

Canale 5 Canali 32-36-43-61-69

FILM 14 — **Tornai,** di Raffaello Matarazzo, con Amedeo Nazzari, Yvonne Sanson, Franco Fabrizi. Italia, commedia 1953 — *Un uomo si vendica [illegible] donna che lo ha rifiutato distruggendo [illegible] sua armonia familiare. Prima [illegible] morire però confessa tutto. I coniugi tornano insieme*
16 — **The Doctors,** sceneggiato
16,30 **Maude,** telefilm
17,30 **L'Apemaia,** cartoni [illegible]
18 — **La battaglia dei pianeti,** cartoni animati
18,30 **Popcorn,** musicale
19 — **Search,** telefilm
20 — **Aspettando il domani,** sceneggiato
20,30 **Dallas,** telefilm
FILM 21,30 **Il Gaucho,** di Dino Risi, [illegible] Vittorio Gassman, Nino Manfredi, Amedeo Nazzari. Italia, commedia [illegible] — *Un gruppetto di italiani legati [illegible] mon[illegible] [illegible] cinema vanno in un Paese sudamericano in occasione di un [illegible] Le speranze di tutti si trasformano in delusioni, soprattutto quelle [illegible] [illegible] di loro che [illegible] [illegible] farsi prestare soldi da un vecchio amico divenuto miliardario*
23,30 **Basket Usa [illegible]**

R.T.A. Canali 62-31-35

13 — **Cartoni [illegible]**
13,30 **[illegible] Impossibile,** telefilm
FILM 16,30 **Killer [illegible]oe,** di Primo Zeglio, con [illegible] Lee Lawrence. Italia western [illegible] — *Dopo molto tempo un pistolero fa ritorno nella città natia. Come vice sceriffo s'impegna a scoprire l'autore [illegible] una serie di delitti ma ha [illegible] crisi [illegible] coscienza quando tutti gli indizi portano [illegible] un [illegible] che una volta gli ha salvato la vita*
18 — [illegible] [illegible] **Toledo,** cartoni animati
18,30 **Lo sport**
19,30 [illegible] [illegible] **notizie**
19,45 [illegible] [illegible] **animati**
21,15 **Missione Impossibile,** [illegible] film
[illegible] 20,45 **L'inferno addosso,** [illegible] Gianni Vernuccio, con Sandro Luporini, Annabella Incontrera. Italia drammatico 1960 — *Figlio nevrotico [illegible] [illegible] industriale si [illegible] d'accordo [illegible] un amico [illegible] finge un rapimento per [illegible] Il riscatto. [illegible] [illegible] cosa sfugge di mano ai due e non [illegible] a finire troppo bene per entrambi*
23,15 [illegible] **In [illegible]**

Telestudio (Retequattro) Canali 24-45

14 — **Dancin' Days,** sceneggiato
FILM 14,50 **La banda di Jessie James,** di Paul Kauffman, con Cliff Robertson, R. Duvall. Usa, western 1972
16,30 **Gundam,** cartoni animati
17 — **La piccola Lulù,** cartoni animati
17,30 **Grand Prix,** cartoni animati
18 — [illegible] **Beauty,** telefilm
18,30 **Dancin' Days,** sceneggiato
19,30 **Love american style,** telefilm
20 — **The Jeffersons,** sceneggiato
20,30 **Quincy,** telefilm
FILM 21,30 [illegible] [illegible] **violoncello con toccata [illegible] fuga,** di D. Montemurri, con Marina Malfatti. Italia, commedia 1975 — *Provocante discendente di [illegible] grande [illegible] è costretta [illegible] insegnare musica. Capita in una famiglia blasona[illegible] [illegible] composta da curiosi personaggi. [illegible] [illegible] piuttosto [illegible]*
FILM 23 — **Flavia la [illegible] [illegible] na,** [illegible] Gianfranco Mingozzi, con Florinda Bolkan. Italia, drammatico 1974 — *Nel XV secolo una suora per forza si vendica aprendo [illegible] porte della città [illegible] pirati. Poi viene scuolata*
FILM 0,45 **Film**

Quarta Rete Canale 22

14,15 **Cartoni animati**
17,30 **Scooby Doo,** cartoni animati
18 — [illegible] [illegible] [illegible] [illegible]
19 — **Il barone,** [illegible]
20 — **Cartoni animati**
20,30 **La [illegible] [illegible] [illegible] disperati,** farsa napoletana
21,30 **Astropanorama**
21,35 **Telefilm**
FILM 22,40 **I [illegible] [illegible] vento,** di Dick Robinson. Canada documentario 1972 — *Un vecchio cacciatore salva [illegible] vita a quattro cuccioli di lupo, li alleva tenendoli con [illegible] molti mesi [illegible] poi [illegible] libera. [illegible] tempo dopo si trova in una pericolosissima situazione, ma i lupi, divenuti adulti, si ricordano di lui e gli salvano la vita*
0,15 [illegible]
FILM 0,30 **La battaglia [illegible] Neretva,** [illegible] Veljko Bulaik, con Yul Brinner, Franco Nero, Orson Welles. Jugoslavia guerra 1970 — *Tito ordinò [illegible] regista un [illegible] in qualche modo riassuntivo e celebrativo [illegible] guerra partigiana jugoslava. Il risultato è [illegible] variopinto affresco di quasi tre ore, con non troppa retorica, [illegible] [illegible] massa spettacolari [illegible] descrizione [illegible] decine [illegible] battaglie*

Teleradio city Canali 44-47

14 — **La grande vallata,** telefilm
FILM 15 — **Il manto rosso,** con Annabella, Usa storico 1937
16,30 **I [illegible] [illegible] [illegible] Hanna e [illegible]**
17 — **Anni verdi,** per i ragazzi
17,30 **I cartoni [illegible] di Hanna [illegible] Barbera**
18,30 **Giornale musicale**
19 — **La grande vallata,** [illegible]
20 — **Doris Day,** telefilm
20,30 [illegible] **strade [illegible] California,** telefilm
[illegible] 21,30 [illegible] **love,** con Lana Turner, Barry Sullivan. Inghilterra commedia 1958 — *Durante la seconda guerra mondiale una giornalista s'innamora di un collega, sposato, che muore. Anni dopo decide di scriverne [illegible] biografia e si reca dalla moglie [illegible] subito capisce cosa c'è stato tra loro*
FILM 23 — **Il vedovo,** [illegible] Dino Risi, [illegible] Alberto Sordi. Italia [illegible] [illegible] 1959 — *Moglie odiosa e miliardaria umilia in ogni modo il marito povero. Questo esulta alla notizia della morte [illegible] lei*
FILM 0,45 **[illegible] le donne, uccidevano gli uomini: arrivò Angel Kid e cominciò [illegible]** [illegible] Germania, western

Quinta Rete Canale 47

14,30 **Cartoni animati**
15 — **The thing,** cartoni animati
15,30 **Documentario**
16 — **Bluey,** telefilm
FILM 17 — **Film,** titolo non pervenuto in tempo utile
18,30 **Cartoni animati**
19 — **The thing,** cartoni animati
19,30 **Buonasera con...**
20 — **Astroganga,** cartoni animati
[illegible] 20,30 **La morte nera,** con John Turner, Ann Lynn. Inghilterra poliziesco 1965 — *Un lord risposatosi [illegible] poco viene sospettato dalla polizia di esse[illegible] l'assassino [illegible] prima moglie, misteriosamente morta, nonché [illegible] padre e della cognata. Deve trovare il vero colpevole per dimostrare la sua innocenza*
[illegible] 22,15 **Il coltello di ghiaccio,** [illegible] Umberto Lenzi, con Carroll Baker, Alan Scott. [illegible] giallo 1972 — *Una diva della canzone va a trovare in Spagna una cugina, [illegible] [illegible] [illegible] incidente ferroviario. [illegible] ritorno dalla stazione le due [illegible] trovano in [illegible] due morti ammazzati, seguono scene terrorizzanti in attesa della scoperta dell'assassino*
23,45 **Bluey,** telefilm
0.45 **Telefilm**

Videogruppo Canali 52-54-57

14,45 **Guida [illegible] sopravvivenza,** piccoli annunci economici in diretta per telefono con Francesca Audero
15,30 **Ruote [illegible] pista,** settimanale di automobilismo sportivo
16 — **Uau!,** cartoni animati
FILM 17,30 **Film,** titolo [illegible] pervenuto in tempo utile
19,30 **Cartoni animati**
20 — **N.Y.P.D.,** telefilm
FILM 20,30 **Spiaggia rossa,** di Cornel Wilde, con Cornel Wilde, Rip Torn, Burr De Benning, Dale Ishimoto. Usa guerra [illegible] — *Durante la guerra nel Pacifico nel 1943 una pattuglia di marines cerca di conquistare il solito isolotto presidiato [illegible] giapponesi. Gli americani ce la fanno, ma ad altissimo prezzo: troppi uomini infatti muoiono inutilmente. Film pacifista ma un po' retorico*
22,30 **Dan August,** telefilm
FILM 24 — **Film**

Tele Subalpina Canale 46

14,30 **The Good Life,** telefilm
FILM 15 — **Conta solo l'[illegible],** di Irving Pichel, [illegible] Orson Welles, Claudette Colbert. Usa
16,30 **Il mondo degli animali,** documentario
17 — **Sport e brivido**
17,30 **Squadra segreta,** telefilm
FILM 18 — **L'assassino è alla porta,** con Stanley Baker, Donald Pleasance. Inghilterra
19,30 **Kong,** telefilm
FILM 20,30 **Colpo da 500 [illegible] [illegible] tional Bank,** [illegible] Ursula Andress. Inghilterra
23 — **The Good Life,** telefilm

Tv Flash Canali 39-26

FILM 13,25 **Cléo [illegible] [illegible] 7,** di Agnès Varda, con Corinne Marchand, Serge Korber. Francia, drammatico, 1972
[illegible] 15,10 **Il [illegible] [illegible] un chirurgo,** di Pierre Méré, [illegible] Victor Francen, Ludmilla Tcherina
FILM 17 — **L'alba [illegible] grande giorno,** di Jacques Tourneur. Usa, western
18,30 [illegible] [illegible]
19,30 **Flash [illegible]**
20,45 [illegible] **la russa,** telefilm
FILM 21,10 **Scotland Yard precedenza assoluta,** con Russel Napier
23 — **Asta degli orafi di Valenza**

Rete Manila 1 Canali 37-44

14 — **Il tocco del diavolo,** telefilm
[illegible] 14,30 **Fbi operazione Pakistan.** Italia, avventuroso, 1972
FILM 16,30 **I giorni dell'amore,** con Omar Sharif, Claudia Cardinale. Francia, commedia, 1968
18,30 [illegible]
19,30 **Sherlock Holmes,** telefilm
20 — **Il tocco [illegible] diavolo,** telefilm
FILM 20,30 **La mia Colt ti cerca, quattro [illegible] ti attendono,** [illegible] Steve McCoy. Italia, western, 1974
22,30 **Superstars del rock,** musicale
FILM 23 — **Film**

Studio Nord Canali 49-43

FILM 14 — **Ultimo [illegible] [illegible] Stalingrado,** Germania, guerra, 1969
15,30 [illegible] [illegible]
16 — **All music,** filmati musicali
FILM 16,15 **La sposa di guerra giapponese,** Usa, drammatico, 1953
18,30 **Cartoni [illegible]**
19,05 [illegible] **dopo giorno,** almanacco
19,15 **Canavese oggi**
19,40 **Scacco matto,** telefilm
FILM 20,40 **Un tango dalla Russia,** Italia, horror, 1965
FILM 23 — **Film**

Telecupole Canali 57-64

14,30 **Calcio brasiliano**
15,30 **La principessa Zaffiro,** cartoni animati
16 — **Codice Gerico,** telefilm
17 — **Lassie,** [illegible]
17,30 **Telefilm**
18,30 [illegible] **principessa Zaffiro,** cartoni animati
19,30 [illegible]
20 — **Cartoni animati**
20,30 **Codice Gerico,** telefilm
21,30 **Cappello [illegible] cilindro,** interviste di Maurizio Costanzo
22,30 **Gli inafferrabili,** telefilm
FILM 23,30 [illegible] [illegible] **estasi,** di Anthony Weber, con Sandra Carey

A3 Piemonte 33-25-27-71-39

14 — **Il re del quartiere,** telefilm
[illegible] 14,30 **Film,** titolo non pervenuto in tempo utile
16 — **Khoseidon,** telefilm
FILM 15,30 **Film,** titolo non pervenuto in tempo utile
19 — **La furia [illegible] Hong Kong,** telefilm
19,50 **Desatardy [illegible] Mulley,** cartoni animati
20,10 **Il re del quartiere,** telefilm
FILM 20,30 **Film,** titolo non pervenuto in tempo utile
22 — **Combat,** telefilm
FILM 23 — **Film**

STAMPA SERA

CRITICA		PUBBLICO	
Capolavoro	★★★★★	Eccezionale	●●●●●
Ottimo	★★★★	Successo	●●●●
Favorevole	★★★	Consensi	●●●
Discusso	★★	Discordi	●●
Mediocre	★	Scarso	●

PRIME VISIONI

[redacted] c. Vit[redacted] Tel. [redacted] Lire 4000 — CHIUSO PER FERIE

Ariston v. Lagrange 21 Tel. 546.147 Lire 4000 — CHIUSO PER FERIE

Arlecchino c. Sommeiller 22 [redacted] — CHIUSO PER FERIE

Astor v. Viotti 6 Tel. 519.518 Lire 4000 — **Terrore in città**, di Michael Miller, con Chuck Norris (Usa-Colori) — La scienza ha creato un mostro imbattibile e crudele che semina il terrore. Un uomo ha l'incarico di distruggerlo ad ogni costo. Vietato 18. **Giallo-horror** 16,36; 18,40; 20,40; 22,40 ★/●●

Augustus p. C.L.N. 248 Tel. 530.714 Lire 4000 — CHIUSO PER FERIE

Capitol v. S. Dalmazzo 24 Tel. 540.605 Lire 4000 — CHIUSO PER FERIE

[redacted] D'ESSAI v. C. Alberto 27 Tel. 540.110 Lire 3500 — **Il sogno di Laura**, [redacted] George Sluizer, con [redacted] Andersson, A. Perkins, S. Dumas (Olanda-Colori) — Dall'assistente di Ingmar Bergman alla sua prima opera, la storia d'amore, dolce, morbosa e tormentata di due donne. Vietato 18 **Drammatico** 20,30; 22,30 ★★/●●

[redacted] v. Golfo 5 Tel. 650.77.66 Lire 4000 — CHIUSO PER FERIE

Doria v. Gramsci Tel. 542.422 Lire 4000 — CHIUSO PER FERIE

Gioiello v. C. Colombo 31 Lire 4000 — CHIUSO PER FERIE

Keller STUDIO v.le Med. Camp. 1 Tel. 215.613 Lire 4000 — Arriva [redacted] «rassegna cinematografica» **Agente 007 Thunderball** (Operazione Tuono), di Terence Young, con Sean Connery, Claudine Auger (G.B. - Col.) — Bond scopre misteriosa base sottomarina e sgomina il crudele ideatore. Non viet. **Avvent.** Or.: 21,15. (Aria condizionata) **Riedizione '70**

Ideal c. Beccaria 4 Tel. 541.520 Lire 4000 — CHIUSO PER FERIE

Lilliput v. XX Settem. 16 bis Tel. 537.100 Lire 4000 — CHIUSO PER FERIE

Lux Gall. S. Federico Tel. 541.283 [redacted] 4000 — **Via col vento**, di V. Fleming, con C. Gable, V. Leigh, L. Howard, O. De Havilland (Usa-Col.) — Dal romanzo omonimo di M. Mitchell, la famosa storia d'amore, di odio e [redacted] guerra [redacted]lla forte e irrid[redacted] Rossella O'Hara [redacted] v. **Drammatico** 16,50; 21 **Riedizione '40**

Nazionale [redacted] Tel. 516.850 Lire 4000 — **La 9ª configurazione**, di William Peter Blatty, con Stacy Keach, Scott Wilson, Jason Miller (Usa-Colori) — Presentato due anni fa al «Festival del giallo e del mistero di Cattolica» un'esplosiva miscela di mistero e violenza. Non viet. **Drammat.** 15; 16,50; 18,40; 20,30; 22,30 **Prima vis. non rec.**

Olimpia v. Arsenale 31 Tel. 532.448 Lire [redacted] — **Arancia meccanica**, di Stanley Kubrick, con Malcolm McDowell, Adrienne Corri (G.B. - Col.) — Storia della trasformazione di un bieco teppista, che drogato a scopo scientifico, diventa fantoccio meccanico disumanizzato **Fantascienza** Viet. 18. Or.: 15; 17,30; 20; 22,30 **Riedizione '72**

Reposi v. XX Settembre Tel. 531.400 [redacted] — **Un mercoledì da leoni**, di John Milius, con Jan Michael Vincent, William Katt (Usa-Colori) — Dagli inizi degli Anni 60, la storia dell'amicizia di tre giovani campioni di surf molto amici fra loro. Non viet. **Commedia** 16; 18,10; 20,20; 22,30 **Riedizione '78**

[redacted] Galleria [redacted] [redacted] 1000 — *PER I PUNTI VERDI* **La vendetta [redacted] mostro**, di Jack Arnold (Usa-Colori) — Avventure fantascientifiche proiettate in tre dimensioni. Unico spettacolo ore 18,30

Studio [redacted]itz v. Acqui 2 Tel. 530.521 Lire 3500 — CHIUSO PER FERIE

Torino Via Buozzi 6 Tel. 530.353 Lire 4000 — **La stangata**, di George Roy Hill, con Robert Redford, Paul Newman, Robert Shaw (Usa-Col.) — Due ingegnosi e simpatici truffatori negli Anni 30, architettano colpo contro importante boss [redacted]lla mafia. Non vietato. [redacted]so Ap. ore 15; ult. 22,30 **Riedizione '74**

Vittoria v. Roma 356 Tel. 541.768 Lire 4000 — CHIUSO PER FERIE

PROSEGUIMENTI

Acapulco v. Donizetti 6 Tel. 651.264 Lire 2000 — CHIUSO PER FERIE

Ambra v. C. Saluzzo 77 Tel. 297.197 [redacted] — **La poliziotta della squadra del b[redacted] costume**, di M. M. Tarantini, con Edwige Fenech, Alvaro Vitali (Italia-Colori) — L'ormai nota e insostituibile poliziotta nel difficile compito di redimere i peggiori gaglioffi. Non viet. **Commedia** 20; 22,30 (aria condizionata) **Riedizione '78**

[redacted] c. Pr. Oddone 31 Tel. 484.821 Lire [redacted] — CHIUSO PER [redacted]

Eliseo p. Sabotino [redacted] Lire [redacted] — CHIUSO [redacted] FERIE

[redacted] v. Po 30 [redacted] — CHIUSO PER FERIE

Flamma c. Trapani 57 [redacted] — CHIUSO [redacted] RESTAURI

La Perla c. De Gasperi 23 Tel. 594.791 [redacted] — CHIUSO PER FERIE

[redacted] p. Massaua 9 Tel. 795.603 [redacted] — CHIUSO PER FERIE

Massimo v. Montebello 8 Tel. 878.061 Lire 3000 — CHIUSO PER FERIE

Puntodue D'ESSAI v. Garibaldi 30 Tel. 545.245 Lire 3000 — CHIUSO PER RESTAURI

Selene c. Belgio 53 Tel. 874.177 Lire 2000 — CHIUSO [redacted] FERIE

Statuto v. Cibrario 18 Tel. 487.651 Lire 2500 — **La poliziotta a New York**, di Michele Massimo Tarantini, Edwige Fenech, Alvaro Vitali, Renzo Montagnani, Aldo Maccione (Italia - Colori) — Solito cast per le avventure della bella poliziotta ora oltre Oceano. Non vietato. **Commedia** 15; 16,50; 18,40; 20,30; 22,30 **Non recensito**

TEATRI

[redacted] - VIGNALE [redacted] 52: 4° stage [redacted]. Inf. [redacted]. 680.668 - 0142/923.330.

VACANZE [redacted] TEATRO: [redacted] SCUO[redacted] RAGAZZI T.S.T.: [redacted] Carignano ore 10 e 14,30 il Tea[redacted] Giacomo Giacomo presenta: **Don Giovanni di Mo[redacted]lière.** Regia collettiva.

VIVAPIAZZA - Settimo T. (Casa del Popolo) ore 21,30 Teater Gardzienice di Lublin (Polonia) in **incantesimi.**

DU PARC: ore 21 Rocky e Raffaele.

LA PERLA DEL VALENTINO (c. M. D'Azeglio 3, tel. 683.329): 21 danze.

LE ROI: ore 21 Bal Musette.

GRAN BAITA NIGHT: ore 21.

LE CASCINE - Stupinigi - Ristorante (tel. 900.2581): orch. Gasparino.

SHAKER - PIANO BAR (C. Battisti 3; tel. 532.492): Palumbo, Krystyna, Luciano.

SHAKER DISCOTECA (aria condiz.).

RITROVI

AL BAGATELLE (str. Cavoretto 2): 21.

BELLE ARTI: 15,30-21 danze.

CHALET: ore 21 Miranda Jones.

CLUB 84: ore 15,30 e 21 danze.

GALLERIE E MUSEI

ASSOCIAZIONE PI[redacted] GALLERIE ARTE MODERNA

[redacted] **DELLA** [redacted] (via S. Teresa 5): riapertura 11/9.

MUSEO NAZIONALE DEL CINEMA (Palazzo Chiablese): 10-12; 15-18.

ALTRE VISIONI

CONTINENTAL (via Nizza 348, tel. 697.068) Chiuso per [redacted]

FORTINO (via Cigna 47, tel. 486.560) Oggi chiuso

HOLLYWOOD (corso [redacted] Margherita 106, tel. 851.904): Oggi chiuso

NUOVO ODEON (via Vanalzio 8, tel. 749.2362): **1941 allarme a Hollywood**, di S. Spielberg, [redacted] John Belushi. Non vietato. Orario: 20; 22,30 **Comico**

CROCETTA - S. [redacted] - [redacted]

[redacted] (via Sacchi 65, telefono 587.715): **I ragazzi venuti dal [redacted]sile**, con Gregory Peck. Ap. 17,30; ult. 22,30 **Drammatico**

VINZAGLIO (corso Duca Abruzzi 102, tel. 596.125). **«Ridere, ridere, ridere»** **Letti selvaggi**, di L. Zampa, con U. Andress, M. Vitti, L. Antonelli, R. Benigni. Vietato 14. Orario: 20,25; 22,30 **Commedia**

ZONA CENTRO

ASSOCIAZIONE MOVIE CLUB (via Principe Amedeo 5/L, tel. 544.077): **Incontri ravvicinati del terzo tipo**, di S. Spielberg, con R. Dreyfuss e F. Truffaut. Or.: 19,30; 22

[redacted] SAN PAOLO

SAN PAOLO (via Cesana 80, tel. 372.637): Chiuso per ferie

ZONA FRANCIA

BERNINI (corso Tassoni 3, tel. 749.38.43): Chiuso per ferie

ZETA d'Essai (via Cibrario 88, tel. 749.2907): **Il tunnel dell'orrore**, di T. Hooper, con E. Berridge. Viet. 18. Or.: 20,40; 22,30.

ZONA MILANO - REGIO PARCO

MAIOR (Largo G. Cesare 105, tel. 287.974): **Attenti a quelle due ninfomani.** Vietato 18. Apertura ore 15; ultimo 22,30

ZONA NIZZA-LINGOTTO

SPEZIA (via Nizza 170, tel. 696.3617): **Porno proibito.** Apertura ore 15. Lire 1200

[redacted] ROSSE

MAFFEI (via Principe Tommaso 5, tel. 683.354): **La crociera super porno**, commedia erotica. Ap. 15; ult. 22,30. Lire [redacted]

METROPOL (via Principe Tommaso 6, tel. 650.5470): Chiuso per ferie

ORFEO (piazza Carlina, tel. 839.6701): **Rassegna erotica**

PRINCIPE (via Principi d'Acaja 45, tel. 749.6951): **Rassegna erotica**, ap. 15; ult. 22,30. Ingresso 3500

REGINA (corso Regina Margherita 123; tel. 530.885): **Gli amori impuri di Melody.** Ap. 10 ult. 22. L. 3500

ALCIONE (c. Regina Margherita 134, tel. 5.213.145): **Sexy moon.** Ap. 15; ult. 22,30. Strip-tease di Janice Anbo: ore 16,30; 22,15

ARTISTI EROTIC CENTER (via Giulia di Barolo 24): **Rassegna erotica**, ap. 15 ult. 22,15 L. [redacted]

MILANO DOPPIA LUCE [redacted] (via [redacted] 8, tel. 530.255): **Rassegna erotica**

[redacted] (via San Donato 40, tel. 487.765): **Erotic story.** Ap. 15 ult. 22,30. L. 2000

VITTORIO VENETO (piazza Vittorio Veneto 5, tel. 871.642): **Rassegna erotica**, ap. 14,30; ult. 22,30

[redacted] (via Sacchi 18, tel. 511.283): **Le pornocoppie**, con V. Roger. Tech. Orario: 14,05; 15,45; 17,25; 19,05; 20,45; 22,30

JOLLY (via Verolengo 130, tel. 290.161): **Tamara caldo sesso.** Ap. 20,30; ult. 22,30

PO (via Po 21, tel. 839.75.02) Chiuso per ferie

AMERICA (Via Frejus 27, tel. 446.764): **La locanda dell'allegra mutanda.** Orario: 20; 22,30

MAIOR (largo G. Cesare 105, tel. 287.974): **Storia del piacere.** Ap. 15; ult. 22,30

SPEZIA (via Nizza 170, tel. 696.3617): **Porno proibito**, [redacted] 15; lire 1200

[redacted] VOLTAIRE (via Cavour 7, telefono 516.046): Tutti i giorni 2 film diversi. Dalle 16 alle 24: **He seh Transexual - Tarzan.** Ingresso soci

CINECLUB (via F.lli Calandra 15, tel. 831.662): dalle 14,30 alle 24 **Tegeduc elner hutte**, novità assoluta. Ingresso riservato soci.

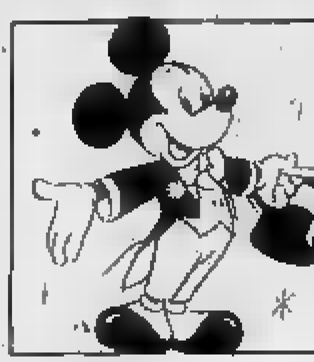

Siete soli? Andate al cinema.
Siete in compagnia? Andate al cinema.

[redacted] CITTA'

[redacted]

CORSO: Le appredate.

CARMAGNOLA

LUX: Cannibal feroz. Viet. 14.

CIRIE'

DATACARO: Tony l'altra faccia della Torino violenta.

ITALIA: [redacted] impuri [redacted] Melody, viet. 18. [redacted].

MONTANARO

[redacted] Una [redacted] carne insaziabile.

PINEROLO

HOLLYWOOD: Orgasmo esotico.

NUOVO: Quella villa accanto al cimitero.

PRIMAVERA: Prima che sia troppo presto.

RITZ: Storia di donne.

SAN SICARIO

S. SICARIO: Il volto dei polenti.

SUSA

[redacted]: Lo chiamavano bulldozer.

VALPERGA

AMBRA: Le furie umane del kung fu.

[redacted]

LE MISERIE 'D MONSSU TRAVET

Compagnia Gipo Farassino con Ileana Ghione

[redacted] Rignon

ANTIGONE

di Jean Anouilh con Paola Borboni

[redacted] Pell[redacted]

[redacted] **DREAMS**

Don Cherry concerto jazz

[redacted] VERDI [redacted]

I RUSTEGHI

di Carlo Goldoni Regia di Diego Teso

[redacted]

[redacted]

di Franc Roddam

[redacted] Piazzetta Mollino

ore 0,15

[redacted]

NEGLI ARTIGLI DELLA LUCE

[redacted] Lino Brocka dal Festival [redacted] Pesaro

Replica domani [redacted] 18,30 al Cinema Romano

CITTA' DI SUSA

7° FESTIVAL [redacted] SEGUSINO

domani [redacted] 21 - Arena [redacted]

PAOLO CONTE

[redacted]

L'arcivescovo è stregone o guaritore?

ROMA — E' uno [illegible] o [illegible] «guaritore» l'arci[illegible] di Lusaka, in Zambia, monsignor [illegible] Milingo? A stabilirlo sarà il Vaticano [illegible] una «inchiesta».

Monsignor Milingo, [illegible] anni, cerca di attenersi scrupolosamente [illegible] gli impon[illegible] discrezione, ma [illegible] potuto [illegible] a meno di dichiarare: [illegible] cercando di farmi apparire come un qualsiasi stregone africano». La «storia» [illegible] anni fa, [illegible] mona. Milingo iniziò pubblica[illegible] «guaritore», curando [illegible] mente» — come sostengono i suoi [illegible] — centinaia di persone.

Nel 1973, [illegible] si [illegible] a Rocca di [illegible] nei pressi di Roma, [illegible] Milingo [illegible] avuto [illegible] un'ombra che si muoveva nella sua stanza ed una «voce» che [illegible] «Va' e insegna il Vangelo». Per l'arcivescovo le parole ascoltate [illegible] quelle di Dio [illegible] lo esortava a continuare l'opera di guaritore. I suoi avversari, laici ed ecclesiastici, lo [illegible] di «stregoneria» costringendolo a ripe[illegible] «E' per [illegible] della mia fede in Dio [illegible] ho il potere di [illegible] gli [illegible] maligni e di guarire».

Giovedì 29 Luglio 1982

STAMPA SERA

[illegible] D'INFORMAZIONI - TORINO, [illegible] 32 - TEL. (011) 65.681 - [illegible] POSTALE 10126 - SPEDIZIONE IN ABBON. POSTALE (GRUPPO 1/70) - LIRE 400 [illegible] IL DOPPIO)

Informacase ti dice tutto sulle case.
È una iniziativa Edilcase, organizzazione immobiliare.

INFORMACASE

EDILCASE
Corso Matteotti, 47 Torino
Tel. 54.81.54

SCIOPERO DEI MEDICI IN OSPEDALE

● A pagina 6

Comincia domani la grande vacanza dell'industria

Difendiamo chi parte dai killer della strada!

La strage dei bambini sulla Livorno-Sestri impone vigilanza e durezza: occhio agli automezzi pesanti che vanno oltre i limiti e s'impegnano nei sorpassi

[illegible] italiani parto[illegible] per le vacanze. Lunghe colonne di auto, i caselli autostradali presi [illegible] salto. Ma le [illegible] strade [illegible] in agguato: [illegible] i[illegible] le «code», sorpassi azzardati, [illegible] distanza di sicurezza fra veicolo e veicolo. La velocità può [illegible] un nemico pericoloso: ogni [illegible] è una strage. E il tragico [illegible] giorni fa sull'autostrada Viareggio - Sestri Levante (quattro bambini uccisi da una «Simca» [illegible] vicino al guard-rail da un Tir [illegible] passo) dimostra che l'ebbrezza [illegible] «corsa» può trasformare un automobilista in un potenziale killer.

Il [illegible]co fatto ieri da un [illegible] dell'incidente pre[illegible] spontaneamente al magistrato [illegible] l'inchiesta è allucinante. Il Tir che [illegible] i [illegible] era impegnato in una assurda gara di velocità con un altro pesante automezzo.

[illegible] stradale, [illegible] in [illegible] giorni [illegible] ti. Più [illegible] nel rispettare [illegible] le [illegible] del codice stradale, più dovremo ringraziarli.

Giornale interno festa e seminari per il «Freinet»

A ritmo serrato i lavori del convegno «Bit» - Centinaia di insegnanti provenienti da tutto il mondo confrontano le loro esperienze

Proseguono a ritmo serrato i lavori del Convegno internazionale degli educatori «Freinet» a Palazzo del Lavoro. Dopo l'assemblea generale, che è stata introdotta da alcuni interventi di delegati della Fimem (Federazione internazionale dei movimenti di educazione moderna - pedagogia Freinet), sono partiti i laboratori e i seminari.

Il Bit è diventato un grande alveare dove si sono messe al lavoro le centinaia di insegnanti presenti. Dopo il saluto portato ai convegnisti dall'assessore comunale all'Istruzione, Eleonora Artesio, anche a nome dell'amministrazione provinciale, e da un rappresentante provveditorato agli studi, sono intervenuti un esponente del movimento Freinet algerino ed una esponente del Brasile. Sono stati merito del ruolo della Fimem Lespine, della segreteria nazionale, dell'Icem francese, e Rinaldo segretario nazionale del

è quindi aperta la discussione sulla struttura del programma dei lavori per queste dieci giornate di lavoro insieme.

Suggestiva infine è stata la presso la residenza del Bit. Tutte le delegazioni estere hanno portato dei prodotti tipici loro terra: dalla Svezia alla Tunisia, dall'Austria al Messico.

I convenuti manifestano attraverso la «festa insieme» un modo gioioso incontrarsi, conoscersi, rompere stati psicologici di freddezza comunicativa reciproca, una immagine, questa, che è parte dell'essere un insegnante «pedagogia cooperativa e popolare», il quale è impegnato a coniugare l'aspetto cognitivo con quello affettivo, dando un senso «educativo» al intervento nei processi di apprendimento e di istruzione.

L'altro ieri si sono iniziati i laboratori. In tutto sono venti: linguistico, artistico - figurativo, artistico - musicale, manipolativo, degli audiovisivi, informatico, antropologico.

È costituita una «redazione Ridef»: giorno, alla mattina, numero speciale un giornalino che riporterà serie informazioni preventive e consuntive assieme altri tributi pedagogici e d'animazione della riflessione.

«Sono innocente» grida disperato presunto rapinatore di coppiette

L'episodio avvenuto a Collegno - Gaspare Pollari avrebbe addirittura aggredito un conoscente che si era appartato ragazza - Sostiene di un alibi - Oggi il processo

POLLARI IN RAPINA

Gaspare Pollari, anni, Collegno, compare davanti giudici della sezione feriale del tribunale: è accusato di aver rapinato una coppietta appartata alla periferia E' dall'avvocato

La vittima, Claudio Zamboni, pure Collegno, dice averlo riconosciuto subito, nonostante un casco da motociclista visiera che copriva faccia. Lui dal carcere ha già scritto chili di lettere a tutti i magistrati cendo, disperato, è innocente. Quattro testimoni assicurano che quella sera, all'ora dell'aggressione, era casa loro. Hanno giocato a carte.

Il processo era già sato la settimana scorsa, ma ha dovuto essere rinviato. Il principale accusatore, lo Zamboni, non si era presentato all'udienza. La deposizione è stata considerata fondamentale e il giudice Fassone ha aggiornato l'udienza a oggi, ordinando che la fosse accompagnata in tribunale.

La rapina avviene il giugno. Lo Zamboni e fidanzata in automobile, ferma in piazzuola strada. Il lampione da lontano manda poca luce. I due non si accorgono che un uomo si avvicina: quando sentono lo scatto della portiera che si apre, è troppo tardi.

L'aggressore infila un braccio nell'abitacolo, fa vedere che è armato di pistola e ordina: «*Calma, fuori i quattrini*». il portafoglio con trentamila lire, gli pare poco. Si fa consegnare l'orologio, un anello Indugia in qualche complimento pesante con la ragazza, poi scompare nella campagna.

L'aggressore porta una sciarpa al collo e un casco da motociclista in testa, ma lo Zamboni è certo che si tratti del Pollari. Sono entrambi Collegno, abitano nello stesso quartiere, si tempo. dice anche che, quella stessa subito dopo la rapina, passa sotto la del Pollari e lo chiama Vuole delle spiegazioni: ma non risponde nessuno. Al mattino si presenta dai carabinieri e denuncia.

perché? — chiede il Pollari al maresciallo che lo arresta. — *Io non ho fatto niente. Non mi sono mosso da casa. Ero con i miei familiari, tutti attorno al tavolo. Avevamo la televisione accesa*».

Rapina a Favria

Rapina alla trattoria Rosa Bianca a Favria, ieri mattina, alle 7. aperto si trovava Nerina Bortolon, che ne ha da pochi giorni assunto la gestione. giovani irruzione e, sotto la minaccia delle armi, hanno costretto la donna a consegnare loro i contanti, circa milione di lire, dopo fuggiti hanno fatto perdere le loro.

La rapina probabilmente è da collegare ad fatti avvenuti due sere a Favria.

Due giovani, Michele Carponara, di 21 anni, e Valerio Pentonera, 18, stavano scassinando la gettoniera della posta nella cabina di corso Duca degli Abruzzi 17, verso quando sono stati sorpresi da una pattuglia della polizia: arrestati.

Società Italiana per il Gas p.a.

italgas

ESERCIZIO DI
Corso Regina Margherita n. 62
Tel.

Avviso agli Utenti

Una di sicurezza impone di chiudere il rubinetto del misuratore e i rubinetti degli apparecchi di utilizzazione (cucina, scaldabagno, apparecchi di riscaldamento, ecc.) quando non si usa il gas.

L'Esercizio Gas di Torino ricorda ai propri utenti di osservarla soprattutto in questo periodo estivo quando ci si assenta dall'abitazione per diversi giorni.

Selvaggia aggressione alle «Nuove» Vigilatrice picchiata da tre donne

braccio «speciale» - Due presunte terroriste e una carcerata «comune» - Hanno calato un cappuccio sul capo della vittima e poi hanno infierito pugni e calci

MARIA

MARIA GIOVANNA MASSA

Tre ragazze — «comune» e due terroriste — detenute nel braccio speciale delle «Nuove» hanno pestato delle vigilatrici. Le hanno buttato un lenzuolo e poi, aveva coperta, l'hanno massacrata a pugni e calci.

Del fatto si sta occupando il sostituto procuratore Repetto Bonsudo Del Savio. Il magistrato ha i colloqui in carcere e dovrà firmare ordine cattura contro le ragazze. Protagonista dell'aggressione sarebbe De Simone, Maria Giovanna e Anna Maria Canzonieri.

Dal carcere poche L'aggressione tuttavia sembra che abbia carattere rappresaglia «politica».

Le hanno aspettato che la vigilatrice aprisse cella e le volate addosso. foga colluttazione le quattro persone avvinghiate fra loro sono uscite sul corridoio. La vittima era già a terra e le altre le erano sopra. A evitare peggio arrivate altre vigilatrici.

De Simone riuscita fare evadere il fratello «quasi ergastolano» nel supercarcere di Alessandria facendo confusione nel parlatorio e consentendo un altro fratello sosia si sostituisse al detenuto.

altre due invece sono accusate far parte della colonna torinese «Brigate rosse». Il loro nome è saltato fuori dopo che è stato scoperto il «covo» di corso Lecce il 14 In particolare la Massa, una delle capo-colonna Patrizio Peci grande pentito, aveva frequentato la «base» che era un centro nevralgico nell'economia della colonna «bierre». Qui venivano custoditi archivi aggiornati dei «nemici popolo» e arsenali potenti.

In corso Lecce i «commando» che, le bombe «energa», volevano distruggere la caserma Lamarmora dove doveva svolgersi il processo d'appello contro Curcio compagni capi storici terrore.

Rapinato studio notarile: 10 milioni

Poco prima di mezzogiorno, negli uffici del notaio Barone, in Matteotti 19, si presenta un giovane sui trent'anni, di pistola. Nei locali, in due parti, una che ospita l'altra lo studio e proprio del notaio, ci cinque impiegate.

dopo entrano due banditi. Immobilizzano impiegate, chiudendole in un soppalco dell'ufficio. Dopodiché portano cambiali ni che custoditi. Prima di uscire i tre si fanno anche il portafogli dell'impiegata Liliana Novellini, di 17 anni, nel quale, però, c'erano solo i documenti.

AIUTIAMOLI!

U.I.L.D.M.
UNIONE LOTTA ALLA DISTROFIA
Ente Giuridico D.P.R. n. 391 del 1/5/1970
Membro fondatore della ALLIANCE OF DISTROPHY con sede a LONDRA

Direzione Regionale Piemontese:
segreteria via Goffredo Casalis 70 - 10138 Torino

Tel. 766.771

C.C. Istit. San Paolo - sportello giornali - 0105 - C.C.P. n. 15613102

La Distrofia Muscolare Progressiva è una tremenda REALTA'

Nella ricerca la speranza

Aiutateci a finanziare la ricerca scientifica della distrofia muscolare!

Due ragazzine violentate dagli amici Una storia di rabbia e indifferenza

E' successo alla Falchera - «Siamo state con quei ragazzi per tutta la domenica e ci hanno portato in giro coi motorini. Poi siamo finiti sotto un ponte» - Un quartiere che lotta contro l'emarginazione - «Vorrei vedere te, fossi nato qui senza una lira...»

Ha quindici anni, una faccia da bambina troppo sviluppata, capelli ricciuti neri lunghi sulle spalle, pantaloni di velluto e camicetta. E' la ragazzina al centro dell'ennesimo episodio di violenza carnale che per sfondo il della Falchera, uno dei tre «poli difficili» di Torino. altri due sono via Artom le Vallette, quali il primo, forse, quello che maggiormente si evoluto, in senso positivo, negli ultimi anni.

La Falchera, invece, rimasta stessa di sempre. Anzi, peggio sempre, se vero, è vero, accan- «ghetto» primigenio, costruito anni ed anni fa, ne è sorto un altro, chiamato la Falchera Nuova, poche centinaia di metri di distanza.

Ma lei, C.B., minorenne, come si è trovata in questa storia? Alle spalle ha una vi- difficile, una famiglia «sbandata», almeno valutata metri della gente normale, una madre la cui vita sentimentale abbastanza burrascosa, fratelli sorelle numerosi. una volta era scappata da : «Scappata tanto per avventure, per

FALCHERA: DOVE LA VITA E'

cambiare aria, perché non la facevo più. Poi tor- casa, ma riesco resistere. Così ne sono andata di nuovo».

E che la ragazzina, insieme alla di anni, R.D., con coinvolta in questa storia di violenza di squallore, se sia andata volontariamente con i ragazzi che, poi, avrebbero abusato di lei, è provato dal fatto che lo stesso magistrato parla di «sottrazione consen- minore», nei confronti dei tre presunti colpevoli.

Parla anche violenza carnale e di libidine violenta, visto che le due ragazze andate dai binieri a sporgere regolare denuncia nei confronti di Salvatore Selvaggio, 22 anni, Calogero Laria, anni, nonché un altro giovane, anche questo minorenne, G.I., di diciassette anni.

«Siamo state con quei ragazzi per tutta la domenica — *sono i ricordi di C.B.* — e ci hanno portate in giro con i motorini. siamo tutti sulla sponda fiu- ponte». *C'è voluto del bello del buono per capire quale fosse il ponte, Stura. Poi indagini sono riuscite finalmente anche individuare i responsabili.*

«Noi non dire loro hanno pensato subito fare l'amore con noi, passavamo un pomeriggio insieme, ecco sono successe delle altre cose, non volevamo più stare con loro, si messi gridare ci hanno fatto anche male».

I fermati, naturalmente negano tutto, ammettono solo di essere stati passeggio insieme alle ragazze, ma niente più. «C'è stato un momento in cui credevo che più riuscite ad via» è conclusione di C.B., che il suo racconto ha fatto senza lacrime, quasi stupore, come fosse il posto per stupirsi, nei suoi quindici anni già fin troppo vissuti.

«Quello che è allucinante — dice persona che ha avuto modo incontrarla *dopo l'accaduto* — è che queste ragazzine, così giovani, già così disponibili ad rapporti ragazzi poco più adulti di loro. In questo caso si è finiti nella violenza, qualcosa deve aver fatto un meccanismo di rifiuto in extremis e i partners delle ragazzine non l'hanno accettato. I presupposti sono drammatici, l'ambiente drammatico».

Ci si ritrova per l'ennesima volta parlare della Falchera, del «ghetto». L'ennesima volta a dire le stesse cose.

Gli anni passano, ma l'evoluzione qui pare non esserci. Come dieci anni fa, come dal primo momento in cui quartiere fu creato l'etichetta di «città giardino», in realtà «giardino zoologico» per quella «razza strache erano i «meridionali». La Falchera è passata attraverso le esperienze un comitato che si battuto fondo, attraverso un parroco che ha e lotta. Ma l'ambiente immerso in un torpore che pare irreversibile.

«Vorrei vedere lei — mi dice un ragazzo che sta appoggiato ai banchi del mercato — se fosse nato in un posto come questo, con una famiglia magari povera, le licontate, anche senza lire forse. Vorrei vedere lei, sarebbe qui a far domande stronze».

I tre aggressori delle ragazzine, perquisiti dopo l'arresto, non sé che pochi spiccioli, nemmeno i soldi per tre caffè. Avevano i motorini, che non si sa bene come si erano procurati. Quando si dice «senza una lira» è letterale, questi .

A parte le domande, però, che cosa è possibile fare, per cambiare questa realtà dal dentro?

«Noi tutto quello che si può fare è cercare lavorare. Qualche volta ci riusciamo, altre no. Più spesso no. Basta dare l'indirizzo, che ti guardano già storto. Ma che cosa dobbiamo dire, noi, quando ci dicono "Falchera" e pare che dicano merda? Ce ne stiamo qui, nel ghetto. L'anno fatto apposta, no? Di noi si accorgono solo quando qualcuno combina dei casini, grossi o piccoli che siano. Ma guardi che ci anche tutti gli altri giorni, sa? Come mai mai, gli altri giorni, lei»?

ma. b.

In ospedale la mamma di Deborah Ha un'infezione ed è senza droga

Lidia, la sedicenne che da tre anni prende eroina, è stata ricoverata «Martini» in gravi condizioni - Due crisi da astinenza una serie di mali - Non si era curata dopo il parto, quando era fuggita con la bimba

Non c'è pace per Lidia, sedicenne tossicomane che domenica abbandonato figlia, Deborah, in un portone via San Secondo. Ieri, dopo che l'altra sera i carabinieri l'avevano rintracciata denunciata a piede libero per abbandono di minore, stata ricoverata all'Astanteria Martini per un'ennesima crisi astinenza da droga.

I sanitari, dopo prime cure che l'hanno in parte calmata, le hanno effettuato un esame completo per accertare le condizioni generali di salute. E' così scoperto quel che si temeva: essendo praticamente fuggita Maurisiano, dove ha partorito, dopo due giorni dalla nascita di De- e essendosi più curata, ha contratto una grave forma di infezione vaginale.

necessario provvedere d'urgenza al trasferimento al Sant'Anna, dove Lidia si trova ieri pomeriggio per le cure specializzate caso. frattempo continua a nirle somministrato il metadone considerato il grave stato di assuefazione alla droga.

molto probabile che dopo questi nuovi episodi intervenga il giudice per disporre provvedimenti

LA PICCOLA DEBORAH

Che rischiano i genitori

Secondo l'avvocato Luigi Tartaglino, la madre che ha lasciato la sua Deborah appena nata sotto un portone di San Secondo non dovrà comparire in tribunale ma sarà necessario ricoverarla in un centro di rieducazione.

reato per «abbandono minore» è trattato nell'articolo 591 del codice penale: chi abbandona un piccino più giovane di 14 anni o persona incapace gli è affidata punito il carcere minimo di sei mesi a un massimo 5 anni. La legge contempla anche una serie di altre possibilità: se dall'abbandono derivano lesioni personali pena uno a sei anni, se è della da quindici mesi a sette anni. La responsabilità è maggiore quando sono i genitori abbandonano i figli: in questo caso il giudice dovrà aumentare di un terzo la pena-base.

Il codice, esplicitamente, prevede una attenuante: quella dell'articolo «per motivi di onore». questo caso la condanna va da tre mesi a anno fino a un massimo di 5 anni il bambino muore.

«*Tuttavia* — ammette l'av- Tartaglino — *in di minori" troviamo sempre alle spalle delle storie dove di attenuanti ce ne manciate. Madri choc- parto, donne che non avrebbero possibilità mantenere i figli e li affidano alla bontà prossimo, gente inaridita nei sentimenti vicende familiari penose*».

Lidia tossicodipendente ha sedici anni: una bambina «*Per i minorenni (anche quando commettono reati con persone adulte* — dice l'avvocato Tartaglino — *legge ha sempre occhio riguardo. La loro responsabilità penale giudicata "caso per caso" loro maturità in quel preciso to*». L'inchiesta magistratura affianca a una indagine sociologica e psichiatrica. di una ragazza di anni, eroinomane, che alla luce abbandona una non conclude- che immatura? legge può proscioglierla dal penale si incarica di rieducarla personale specializzato. Questo, probabilmente, è il destino di Lidia.

Stuprano un compagno «Era solo uno scherzo»

E' successo al Ferrante Aporti - Assolti perché «incapaci di intendere volere» i tre imputati, minorenni

Brutalità nel carcere minorile del Ferrante Aporti. Tre ragazzi di 17 anni, detenuti per reati di poco conto, hanno violentato il compagno di cella di un più giovane di loro. Due e il terzo, ne ha abusato. «*Avevamo cominciato per giocare* — hanno ammesso —. *L'idea era quella fare scherzo un po' "pesante" all'amico. Non volevamo fargli del male. Poi, però, come, è successo*».

Al processo per direttissima gli imputati sono stati prosciolti. Il presidente della se- del tribunale minori Panzè ha giudicato che «*in quel momento*» i erano «*incapaci intendere volere*». Il pubblico ministero Baldelli sostenuto che più opportuno rinviare decisione per verificare a distanza un po' tempo l'effettivo avvenuto pentimento dei ragazzi.

imputati stati difesi dagli avvocati Per- Jelasi Morone. «*E' un episodio* — ha sostenuto l'avvocato Perga — *che fuori dal carcere non mai avvenuto. Ognuno dei tre, singolarmente, non avrebbe mai pensato a gesti del genere non si fosse trovato in particocircostanze. E' necessario riflettere sul fallimento dell'istituto carcerario per i minori*».

Da due imputati sono ospiti gruppo Abele di comunità Venaria. terzo in famiglia. Anche la «vittima» va Dice di «*aver già dimenticato tutto*», capisce perdona gli amici.

Il fatto accadde nel pomeriggio del giugno. cella ci sono quattro ragazzi. Hanno alle spalle storie di famiglie a pezzi: genitori separati, padri violenti, educazione imparata sui marciapiedi dagli amici che sembrano più furbi.

Dei quattro, tre parlano ad alta voce, scherzano stare a badare se loro battsono un po' volgari. L'altro, invece, il più giovane, sdraiato branda partecipa discussione. «*Svegliati!*» gli gridano, «*stai sempre lì a dormire? Ti decidi a fare qualche cosa?*».

Lo trascinano giù branda, lo spintonano qua e là, lo abbracciano, lo tensi eccitano a vicenda e fuori, si sa come, la proposta calargli i pantaloni. Quello tenta reagire, si divincola, gli sono in tre, troppo forti per resistere. Lo costringono a inginocchiarsi sul pavimento. Poi lo violentano.

«La scuola materna di Salto Canavese è sporca e cadente»

Le condizioni igieniche disastrose denunciate in un rapporto dell'ufficiale sanitario - Polemiche in consiglio comunale [redacted] Cuorgnè

La scuola materna di Salto Canavese, frazione di Cuorgnè, versa in condizioni igieniche disastrose. Lo si potrebbe dedurre da una relazione dell'ufficio sanitario del Comune, dottor Oreste Vezzetti, recatosi in visita all'edificio dopo [redacted] ricevuto [redacted] segnalazione del direttore didattico.

[redacted] quadro francamente desolante, specie se si considera che l'asilo è frequentato da [redacted] quarantina [redacted] bambini, un numero superiore a quello sopportabile da un edificio vecchio [redacted] bisogno[redacted] di restauri immediati.

Nel riferire al sindaco, l'ufficiale sanitario parla di «*scarsissima e solo parziale pulizia del salone a piano terra, adibito a sala [redacted] refezione, dormitoio e trattenimento. Gli interruttori della luce sono staccati dalla [redacted] pendenti lungo il muro, con pericoli per [redacted] personale e i bambini*».

Questo [redacted] una prima occhiata. Poi si passa all'analisi completa che non si rivela certo soddisfacente: «*I servizi igienici sono in disordine [redacted] non sono puliti in modo regolare, il soffitto della [redacted] necessita di [redacted] imbiancatura, [redacted] cantine, in parte [redacted] deposito di derrate alimentari, [redacted] in stato deplorevole e disastroso, sia per l'ordine che per la pulizia e le condizioni delle pareti*».

[redacted] non [redacted] finita: «*I locali del primo piano necessitano maggiormente di pulizia, che si ha l'impressione manchi completamente, perché vi [redacted] dedica un lasso [redacted] tempo troppo breve e totalmente insufficiente*». La relazione [redacted] arrivata anche nelle mani dei consiglieri della minoranza democristiana, che hanno chiesto spiegazioni nell'ultimo consiglio comunale.

L'assessore alla pubblica istruzione, Pier [redacted] Viano, ammette le carenze rilevate dall'ufficiale sanitario ma specifica «*che l'ispezione è avvenuta proprio in un periodo in [redacted] l'addetta alle pulizie era in malattia*».

La logica obiezione riguarda la [redacted] sostituzione. «*Il problema è serio* — risponde l'assessore —. *L'asilo [redacted] gestito da [redacted] ente morale, una [redacted] Ipab che non ha pianta organica. Quindi il Comune ha le mani legate. Può intervenire per la [redacted]nutenzione straordinaria, [redacted] difatti quanto prima procederemo alla imbiancatura [redacted] delle pareti. [redacted] tirare fuori i [redacted] senza spe[redacted] in un finanziamento, perché le attuali condizioni giuridiche non esistono*».

La situazione insomma non [redacted] dissimile [redacted] altre. A Salto il personale dipende dall'ente morale, [redacted] viene pagato dal Comune. Un ibrido tra gestione pubblica e privata, che a quanto sembra non dà per il momento risultati eccezionali. «*Anche perché la struttura [redacted] stata concepita secondo vecchi canoni educativi* — commenta Viano — *e quindi [redacted] sorpassata, bisognosa di radicali modifiche*».

Che per il momento non avverranno.

g. p.

I cadetti scalano il Gran Paradiso Sedotti dal richiamo degli alpini

Fra loro anche una decina di allievi somali dell'Accademia di Modena - Diluvio a fondovalle, cielo sereno sulla vetta - Perfetta organizzazione - Non è stata una scampagnata di fine corso, [redacted] un'esercitazione vera [redacted] propria

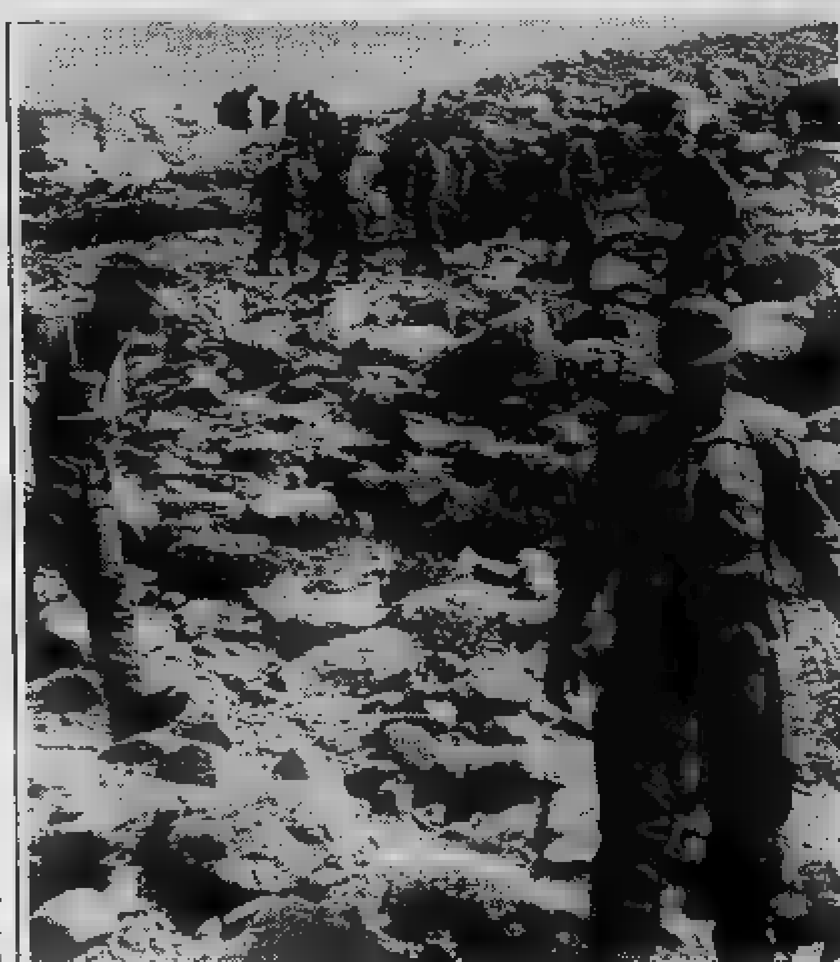

La prima squadra è rientrata al campo-base, vicino al rifugio Vittorio Emanuele II, alle 10. In testa il tenente colonnello Gentilucci, che ha guidato i 230 allievi della scuola militare di Modena in cima al Gran Paradiso, a quota [redacted] Dietro di lui [redacted] maresciallo Tamagno, un veterano dell'alpinismo [redacted] quota [redacted] assieme al maresciallo Epis, anche lui ieri sul Gran Paradiso, ha scalato l'Everest nel '73.

A parte queste guide d'eccezione, ad accompagnare [redacted] aiutare gli studenti dell'accademia [redacted] Modena, c'erano [redacted] santa alpini, in buona parte in servizio di leva, [redacted] con alle spalle un'esperienza sufficiente [redacted] fronteggiare eventuali difficoltà.

Tutto si è svolto senza il minimo intoppo, grazie anche a un tempo che all'inizio [redacted] brava dover compromettere la scalata. Alle 2.30, quando è stata data [redacted] sveglia nel campo-base a 2800 metri, c'era [redacted] forte vento gelido e si temeva la tormenta. Galvanizzati dall'idea [redacted] raggiungere la vetta di un monte così alto tutti i partecipanti, dopo una buona colazione, [redacted] ugualmente partiti confidando nel tradizionale: «Audaces fortuna iuvat». [redacted] fortuna [redacted] parte di questi giovani tra i diciassette e i diciannove anni, per il [redacted] per cento meridionali, che non [redacted] mai visto la neve nella loro vita.

Mentre a fondo [redacted] diluviava, il cielo, sul Gran Paradiso, si è aperto e la lunga colonna di più di trecento uomini ha cominciato ad arrampicarsi per coprire il dislivello di 1200 metri [redacted] la separava dalla vetta. Per [redacted] terzi il percorso [redacted] su ghiacciaio e tutti hanno dovuto calzare i ramponi compresi i dieci allievi [redacted] dell'accademia che hanno partecipato come tutti gli altri [redacted] scalata.

I primi [redacted] arrivati a quota 4061 [redacted] 8. [redacted] tempo di scattare qualche fotografia e [redacted] nuovo a lottare [redacted] parete [redacted] ghiaccio che, a causa del freddo, comunque modesto (un grado sotto zero) era compatto e sicuro. «*Se avessimo avuto bel tempo sin dall'inizio* — spiega uno degli alpinisti — *il ghiaccio avrebbe cominciato a diventare saponoso creando molte difficoltà agli allievi*».

Al campo-base, [redacted] ritorno, li attendevano il generale di divisione Franco De Vita, responsabile delle scuole militari; il generale Pietro Re, direttore dell'accademia di Modena, [redacted] generale Luigi Cappelletti, comandante della scuola alpina.

Qualche frase [redacted] elogio e di incoraggiamento e quindi gli allievi hanno smontato [redacted] campo per continuare [redacted] scendere verso valle.

Per questa esercitazione c'era [redacted] attesa anche tra i civili [redacted] molti hanno pernottato al rifugio Vittorio Emanuele [redacted] vedere partire [redacted] squadre, [redacted] buio, [redacted] con un faro [redacted] testa.

Tutto è andato liscio perché la spedizione [redacted] stata preceduta da un [redacted] di preparativi. Lezioni teoriche e pratiche, per gli allievi, che a loro volta [redacted] precedute da [redacted] particolare attività sportiva già a Modena. Non si è trattato, insomma, di [redacted] scampa[redacted] da fine settimana, ma di un vero [redacted] alla montagna che [redacted] servita [redacted] creare o rinforzare eventuali «vocazioni».

Venticinque [redacted] giovani saliti ieri sulla vetta hanno deciso [redacted] entrare nel corpo degli alpini, una specialità che ha solo il nostro esercito [redacted] che vanta un'eccezionale tradizione.

La prossima tappa, per gli allievi, sarà Pisa, dove seguiranno un corso di paracadutismo. «*Si tratta [redacted] corso volontario* — dice il generale Re — [redacted] *vi aderisce sempre la totalità degli allievi. Dopo seguiranno i corsi [redacted] carristi, artiglieri e, [redacted] Cecchignola, del Genio. A novembre rientrano a Modena per iniziare gli studi del secondo [redacted] Questi corsi hanno [redacted] duplice utilità: fanno sì che l'allievo acquisti [redacted] discreta conoscen[redacted] varie specialità per poter fare, successivamente, una scelta ponderata e non affidata al [redacted] Inoltre il contatto stretto con i giovani delle altre armi elimina certi malintesi [redacted] certi dualismi tanto dannosi [redacted] che derivano sempre dalla [redacted] conoscenza che si ha del lavoro altrui*».

Per trenta giorni i [redacted] allievi di Modena hanno vissuto gomito a gomito [redacted] gli alpini imparando [redacted] conoscerne anche la personalità e [redacted] loro filosofia [redacted] vita. Forse qualche ufficiale ha peccato [redacted] ottimismo pensando che tra i meridionali saliti a quota 4061 possa verificarsi un processo di acclimatamento tale da far loro scegliere il corpo degli alpini.

Non c'è dubbio, però, che conoscendo direttamente chi sono le penne [redacted] come vivono e [redacted] pensano, sia [redacted]to un rapporto di stima che nessuna pubblicazione divulgativa avrebbe potuto [redacted]

echi di cronaca

Bagno! Bagno! Bagno! Direttamente in fabbrica
Tutto l'arredamento del vostro bagno box doccia, specchiere, accessori. Visitateci alla DEAL-TO Bagno, via Nizza 41 e Via Cerialdo 11 (Lungo Stura Lazio). tel. 851.598.

Ceronda [redacted] inquinata il torrente pieno di schiuma

Brutta sorpresa d'estate per [redacted] torrente Ceronda: una brutale iniezione di sporcizia. Ed è un gran peccato. Perché già sulle sponde erano tornati i pescatori [redacted] le acque stavano assumendo una colorazione quasi azzurra, cristallina. [redacted] dovrà adesso ricominciare da zero.

[redacted] ieri. Tra qualche giorno tutte le [redacted] che gravitano sul torrente chiudono per ferie. Anche per il [redacted] d'acqua che bagna Venaria agosto [redacted] un mese di tutto riposo col [redacted] giocano sulle sponde, i pesci finalmente tranquilli, al ripa[redacted] da ogni pericolo d'inquinamento [redacted] quindi [redacted] morte. [redacted] paratie degli scarichi vengono bloccate per parecchie settimane. [redacted] forse quest'anno non sarà così. Il saluto della civiltà che produce [redacted] torren[redacted] dove per tutto l'anno si scaricano i rifiuti non è [redacted] niente delicato. Anzi.

Una valanga [redacted] schiuma [redacted] trasformato [redacted] corso d'acqua [redacted] mistura velenosa che certo non gioverà al risanamento. Tutti hanno potuto [redacted] immagini incredibili, ben lontane da quelle che abitualmente, sulle cartoline-ricordo, rappresentano i [redacted]stri fiumi: [redacted] e veleni, sostanze chimiche e morte. [redacted] probabile che qualcuno (forse qualche azienda) [redacted] voluto «ripulire» i suoi serbatoi prima di chiudere i cancelli. Non [redacted] davvero [redacted]lante.

INDIRIZZI UTILI

[redacted] BAMBINI Baby Club, via [redacted] telef. [redacted]
ACCONCIATURE [redacted] Centro Estetica v. S. [redacted] 10 t. 519.053 - 511.032
ANTONIO [redacted] haut coiffeur c. [redacted] Gasperi [redacted] tel. [redacted]
[redacted] COIFFEUR Cupani Luigi via Teofilo Rossi 3 tel. 540.872
NINI PETTENUZZO Parrucchi[redacted] per signor[redacted] Alfieri 16 tel. 530.844
ANT[redacted] coiffeur stylist aperto tutto agosto. Via Assarotti 17 t. [redacted].
[redacted] SPECIALISTA [redacted] previa telefonata al 744.840 festivi feriali riparazioni [redacted] v. Pinelli [redacted]
STUDIO [redacted] via Filadelfia 237/1 tel. 679.153 - [redacted]24. Aperto agosto.
DENTISTA ANCHE FESTIVI, orario continuato via Carlo [redacted] 56 tel. [redacted] Riparazioni protesi urgenti.
DENTIERA ROTTA? Accurate riparazioni in giornata tel. 386.146
ERTE LAMPADARI via Cigna 2 tel. 521.22.14 [redacted] agosto per risolvere i vostri problemi d'illuminazione.
OTTICA TRE via Magenta 2
OTTICA MOLINETTE p. Carducci 126
OTTICA BONINO via Po 8 [redacted]
RISTORANTE LA FORNACE «Un angolo di Liguria [redacted] specialità» via For[redacted] 49, Alpignano tel. [redacted]42 Tutte le [redacted] grigliate all'aperto. [redacted] prenotazioni
[redacted] siamo aperti tutto agosto tel. 881.04.65.
TELEVISORI riparazioni tel. 210.768
ELETTRAUTO c. Orme [redacted] t. 882.520
[redacted] Palermo 97/h t. 280.677

INFORMITALIA
ISTITUTO NAZIONALE INFORMAZIONI
Controlli indagini infedeltà
Corso Vitt. Emanuele, 107

VACANZE A SETTEMBRE

nei villaggi di FAVIGNANA, ARBATAX, TROPEA, SELLIA [redacted]
Quote [redacted] L. 250.000 per una settimana di soggiorno tutto compreso.
Informazioni [redacted] prenotazioni:
[redacted] Tommaso [redacted]
TORINO - Tel. 517.506
oppure presso il Vostro Agente di Viaggio.

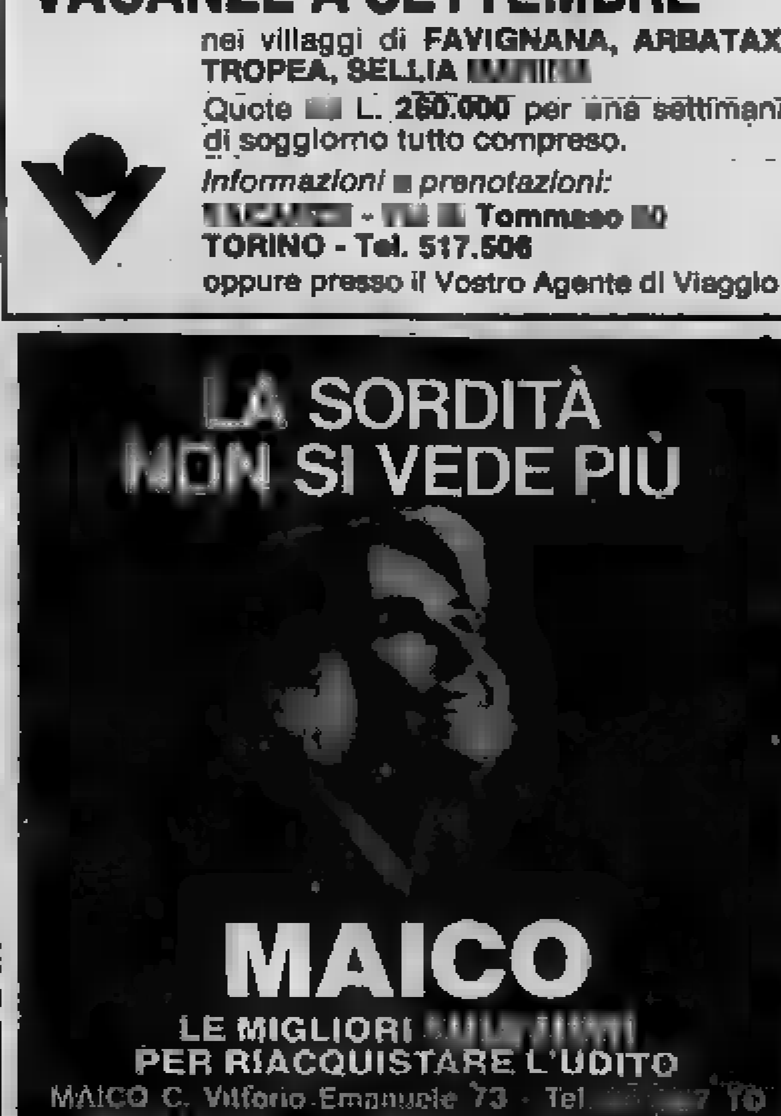

«LA VERITA' DEL REGNO» UN CORO A 13 MILA VOCI

Si apre oggi allo stadio comunale il congresso dei Testimoni di Geova - 13 mila i delegati, 150 mila i fedeli coinvolti

Di porta in porta

Prosegue [redacted] Torino l'happening [redacted] "preghiera dei «testimoni [redacted] Geova». Da oggi sino a domenica lo Stadio Comunale verrà trasformato in una im[redacted] chiesa. [redacted] delegati canteranno, mediteranno, esprimeranno i loro sentimenti [redacted] gioia e di ringraziamento per [redacted] scoperto «la verità». E' così tutti gli anni in 21 città, in un crescendo di partecipa[redacted] che forse coinvolgerà oltre centocinquantamila persone.

Il tema dell'incontro [redacted] la «verità del Regno». Sarà l'occasione per [redacted] fede e convincimenti. Ancora [redacted] volta una folla di persone [redacted] Torino confondendosi [redacted] la gente, cercando di diffondere [redacted] «messaggio». I «testimoni di Geova» sostengono di offrire [redacted] che a molti suonano [redacted] all'utopia, [redacted] altri appaiono come ancore di salvezza. Forse [redacted] proprio queste «certezze» [redacted] far [redacted] contrariamente ad ogni previsione la folla [redacted] proseliti che sa vincere resistenze [redacted] superare difficoltà.

Per tutto l'anno, quasi [redacted] fantasmi in [redacted] società che preferisce [redacted] snobbarli, bussano a migliaia [redacted] porte per porgere [redacted] loro pubblicazioni e le loro convinzioni. La loro [redacted] una religione decisamente austera, troppo rigida, troppo dogmatica, aperta al dialogo [redacted] soltanto per convertire. Sono questi gli aspetti che [redacted] volte suscitano perplessità tra chi [redacted] capire [redacted] fede dei testimoni di Geova.

«Ma chiunque crede seriamente — dice Alberto Bertone, ministro [redacted] culto — nella sua religione dovrebbe pensare [redacted] quella giusta. Altrimenti quale altra ragione dovrebbe es[redacted] per interessarsene?».

Le «regole [redacted] vita» di questa folla di «fratelli e sorelle» sono scolpite nella pietra, incise nel bronzo e nessuno mai potrà modificarle. «Così vuole la Bibbia», [redacted] giustificano. In nome [redacted] con la forza del Vec[redacted] Nuovo Testamento [redacted] anno stilato [redacted] codice [redacted] comportamento tutt'altro che leggero.

Lo discuteranno per quattro giorni. Sostengono che le condizioni mondiali [redacted] un buon barometro e indicano che mai [redacted] passato c'è stato [redacted] tale disperato bisogno [redacted] biamento nella situazione umana. «Per molti — dicono — la vita in questo mondo diventa ogni [redacted] più difficile e i pesi aumentano. [redacted] mondo diventa sempre più violento e il malcontento [redacted] l'insoddisfazione s'aggrava. Il programma [redacted] del congresso spiegherà nei particolari perché il mondo [redacted] trova ad [redacted] bivio [redacted] quali [redacted] le prospettive del futuro».

Uniti nella parola di Cristo

Intervista ad Alberto Bertone, torinese, ministro del culto

[redacted] «anziano» [redacted] congregazione. [redacted] è ministro [redacted] testimoni [redacted] Geova torinesi, e tale qualifica [redacted] è riconosciuta dallo Stato. [redacted] lui chiediamo che [redacted] significa [redacted] testimoni [redacted] Geova, oggi a Torino.

«Fare [redacted] — risponde —. E come apostolato, [redacted] periodicamente [redacted] stabilmente [redacted] to famiglie, per studiare [redacted] loro la [redacted]

[redacted] l'ecumenismo [redacted] cristiani?

«Perché [redacted] solo cristianesimo, quello di Cristo [redacted] disse [redacted] rimanete nella mia parola, [redacted] miei discepoli". [redacted] crediamo di [redacted] nella parola di Cristo».

Perché [redacted] sempre la fine [redacted] mondo?

«Perché già Gesù l'ha [redacted] non azzardiamo date, ma le profezie permettono [redacted] una generazione che noi [redacted] essere questa, iniziata intorno all'anno 1914».

Cosa avverrà del mondo e dell'umanità?

«Non [redacted] la [redacted] pianeta. [redacted] semplicemente, i giusti conti[redacted] a vivere [redacted] Terra e i malvagi saranno giudicati [redacted] Dio. [redacted] di simile [redacted] di Noè».

Il taccuino

L'appuntamento [redacted] allo Stadio Comunale. Il [redacted] gresso incomincia [redacted] 14,50 con [redacted] discorso [redacted] presidente Salvatore Muto, prosegue alle [redacted] con [redacted] intervento di [redacted] Farneti [redacted] «Da che parte siete nella [redacted] tesa?».

Venerdì, [redacted] 15,10 Sergio Del Col parlerà [redacted] tema: [redacted] tempo [redacted] è ridotto». Seguirà un dramma dal titolo: «Co[redacted] udranno [redacted] qualcuno che predichi?».

[redacted] il conferenze su: «I principi biblici ci aiutano [redacted] combattere la permissività». [redacted] le 11,40 [redacted] in programma il battesimo e l'ordinazione [redacted].

Essere minoranza: [redacted] scelta difficile

Gli episodi di intolleranza si ripetono: due mesi fa in Sardegna una folla inferocita ha dirottato il funerale di un ragazzo nella chiesa cattolica

«La [redacted] che può [redacted] liberi». Con questo tema, [redacted] conferenza pubblica [redacted] chiuderà domenica il congresso dei testimoni di [redacted] Probabilmente non si tratta di [redacted] scelta casuale, anche se l'accento, più che sul *«liberi»*, verrà posto sulla *«verità»*.

E' giusto sia così, per chi professa una fede religiosa, [redacted] anche per gli altri, per [redacted] altri che formano la maggioranza, è la libertà che va annunciata e difesa. Essere in minoranza nel nostro Paese non è mai stato facile, da secoli: [redacted] più una minoranza si fa consistente, maggiormente incontra vita difficile. I testimoni di Geova, ormai più di centomila in Italia, da qualche tempo lamentano un acuirsi dell'intolleranza nei loro confronti, specie in alcune regioni, che raggiunge talvolta la persecuzione religiosa delle istituzioni. Occorre ricordare che la libertà e il rispetto delle minoranze è la garanzia della libertà di tutti?

Circa due mesi fa in Sardegna, una folla (credente, ma inferocita) ha «dirottato» un funerale [redacted] testimoni di Geova nella chiesa cattolica. Il motivo adottato era che il morto, un ragazzo, non aveva seguito da vivo i genitori nella conversione alla nuova [redacted] Così [redacted] parroco celebrò il suo rito, [redacted] soddisfazione dei parrocchiani, [redacted] anche lui che le cerimonie funebri, in ogni società, si celebrano per i vivi, non per il morto che ormai di [redacted] ne ha ben pochi [redacted] soddisfare. E che le preghiere più fervide (quindi le più efficaci, [redacted] presume) [redacted] quelle di chi ti ama.

Ma tant'è. Già un anno fa, tutta Cagliari venne tappezzata di [redacted] che additavano i testimoni di Geova quali *«fanatici falsificatori»* [redacted] *«disgregatori della famiglia»*. Il risultato si è che, ogni tanto, [redacted] «sala del Regno» viene presa d'assalto e devastata.

Eppure la scelta nonviolenta di questi cristiani è proverbiale. Proverbiale [redacted] totale, dal momento [redacted] duecento testimoni [redacted] Geova sono in galera per renitenza alla leva, mentre [redacted] legge che permetterebbe loro il servizio civile sostitutivo, [redacted] il controllo di amministratori non militari, giace [redacted] le sabbie del Parlamento.

[redacted] degli Oneda, condannati [redacted] marzo scorso dal tribunale di Cagliari a [redacted] anni di carcere. Con [redacted] tante, i coniugi sono stati [redacted] colpevoli di omicidio volontario per non [redacted] sottoposto [redacted] figlioletta talassemica a trasfusio[redacted] di sangue, pur non opponendosi a che lo facessero le strutture pubbliche, e [redacted] stante quella malattia fosse inesorabile.

Agli [redacted] viene tuttora negata la libertà provvisoria, come pericolosi criminali. Aspettano il giudizio d'appello.

Non solo i loro compagni di fede attendo[redacted] giustizia per [redacted] Oneda. Cancellare anche il sospetto di persecuzione religiosa, è un obbligo di coscienza civile per tutti.

[redacted] Pennacchi

Non fumano non bevono non ballano

Charles Taze Russell è il fondatore. Nasce nel 1852 a Pittsburgh in Pennsylvania. E' figlio [redacted] un piccolo commerciante e proviene dal protestantesimo avventista. Si riunisce regolarmente con altre persone per studiare la Bibbia [redacted] incomincia la sua avventura. Il [redacted] messaggio risuona in [redacted] e la biblica [redacted] seguaci continua a crescere: novanta nel '46, settantunmila nel '78, quindicimila [redacted] e Valle d'Aosta, tredicimila quelli che per quattro giorni [redacted] riempiranno [redacted] preghiere [redacted] lo Stadio comunale [redacted] Torino.

Non hanno chiese. Ogni comunità [redacted] d'incontri. Abitualmente [redacted] una stanza accogliente dominata [redacted] leggio con [redacted] Frequenti riunioni cadenzano la vita [redacted] comunità. Una volta all'anno si svolgono i congressi [redacted] distretto. Ovunque [redacted] stessa coreografia: il predicatore [redacted] parla, [redacted] gente che ascolta, giovani, bimbi, mamme. Si chiama[redacted] «testimoni di [redacted] e si [redacted] tra l'indifferenza di [redacted] persone, gli sguardi stupiti [redacted] molti.

Hanno un'abitudine: andare di porta [redacted] porta per annunciare «il regno [redacted] Dio». La fanno con estrema convinzione e raccolgono proseliti. Hanno [redacted] Forse perché il loro [redacted] comunque un messaggio [redacted] speranza. Con la loro insistenza quasi missionaria riescono [redacted] far breccia [redacted] una società dominata da «non valori».

Eppure distribuiscono [redacted] piene mani regole di vita tutt'altro che facili, tutt'altro che leggere. Non fumano, non votano, non vogliono accettare il [redacted] militare, dicono «no» [redacted] pornografia, [redacted] droga, evitano le sale da ballo, [redacted] cettano trasfusioni [redacted] gue, bevono «moderatamente» alcolici. La loro [redacted] veramente una religione con tanti «no». Troppi? Chissà.

I «testimoni» si dimostrano felici [redacted] sereni e la lo[redacted] tranquillità nasce [redacted] convinzione di essere nel giusto. Integralisti? Senza dubbio. Per quattro giorni [redacted] Torino sugli spalti [redacted] hanno [redacted] ripulito invoche[redacted] Dio, leggeranno e commenteranno le Sacre Scritture in una atmosfera di estrema umiltà, ma anche di gioia [redacted] soddisfazione per potersi ritrovare in tanti [redacted] tutti per pregare Geova.

Ma chi sono? Socialmen[redacted] più ancorati [redacted] classi operaia e piccolo-borghese. Nelle loro file i dirigenti [redacted] i professionisti sono pochi. Volti qualunque, robuste mani di lavoratori. Sono molto «cocciuti» perché terribilmente convinti di «aver trovato la buona novella». La loro certezza [redacted] volte può [redacted] infastidire. E' capace [redacted] far fronte a qualsiasi terremo[redacted] culturale, di rispondere [redacted] qualunque interrogativo.

Vivono [redacted] utopie? «No — rispondono — fede sorretta [redacted] ragione». Ma che cosa aspettate? «Il Regno di Dio che si scontrerà coi governi [redacted] questa terra». Perché non votate? «E' semplice, abbiamo già un governo con un re, Gesù Cristo che dovrà tra poco spazzar via dalla terra tutti coloro che la rovinano per realizzare la volontà di Dio». E questa società? «E' marcia. Vogliamo col nostro messaggio [redacted] i [redacted] gente dalla sporcizia accumulata».

Gian Mario Ricciardi

MEDICI A UN PASSO DALLO SCIOPERO OGGI L'INCONTRO PER IL CONTRATTO

Dall'esito dipende l'astensio[redacted] dal lavoro di tutti i sanitari proclamata per domani - Il problema di un «contratto unico» per la categoria, agganciato a quello degli ospedalieri - Lo vogliono i confederali, altri sindacati no

Non [redacted] impresa facile fare un contratto unico per tutti i lavoratori della sanità. [redacted] ne stanno accorgendo sindacalisti e politici che siedono [redacted] tavolo delle trattative per il primo contratto di lavoro dei dipendenti [redacted] Servizio sanitario nazionale: [redacted] dire, di tutto l'universo dell'assistenza sanitaria italiana.

Per questo pomeriggio, alle 16, è previsto [redacted] incontro tra [redacted] forze sindacali [redacted] la parte pubblica. Da un lato Cgil - Cisl - Uil che aspettano questo incontro [redacted] capire in quale direzione volgere la «barca», dall'altro gli aderenti all'Anaao (sindacato [redacted] raggrup[redacted] aiuti [redacted] assistenti ospedalieri) che hanno proclamato uno sciopero per domani, condizionato, però, all'incontro di oggi.

Il nodo [redacted] sciogliere, quello principale, resta [redacted] sempre: i confederali e alcuni sindacati medici vogliono [redacted] contratto unico per tutti. Altri si battono perché vengano stipulati contratti separati.

«Come si fa ad andare avan[redacted] — [redacted] chiede il professor Triolo-Regis, dell'associazione primari ospedalieri — [redacted] *tutti vogliono "appoggiarsi" agli ospedalieri? Lo sapevo che volendo* [redacted] *contratto uni*[redacted] *per tutti* [redacted] *sarebbe scatenato un "appetito" formidabile. Che cosa succede? Che i dipendenti non ospedalieri vogliono* [redacted] *equiparati al personale ospedaliero* [redacted] *ha stipendi più* [redacted] *e* [redacted] *questo, a* [redacted] *volta,* [redacted] *il favorevole contratto ottenuto dai medici di base, non vuole essere da meno. Il tutto in* [redacted] *momento in cui, mi pare, non* [redacted] *lira».*

Pia Lai, della segreteria regionale della Cgil Sanità, chiede tempo. *«Vediamo come andrà l'incontro di oggi a Roma. Posso solo dire che sull'unicità del contratto* [redacted] *Cisl* [redacted] *sulla stessa posizione».*

«Abbiamo preparato la [redacted]*stra piattaforma* — conferma Dovana, della Cisl — *e abbiamo già fatto* [redacted] *consultazione* [redacted] *livello regionale e nazionale. Sono state apportate lievi modifiche e* [redacted] *il testo rappresenta* [redacted] *aspettative della base».*

Come verrà accolto [redacted] controparte? *«Ritengo che dovrebbe* [redacted] *accolto favorevolmente, dal momento che s'è tenuto conto, molto responsabilmente,* [redacted] *situa*[redacted] *attuale nel nostro Pae*[redacted] *Per quanto riguarda la retribuzione,* [redacted] *esempio, alcuni* [redacted] *sono* [redacted] *mantenuti, mentre altri sono stati leggermente ritoccati».*

Al professor [redacted] Piat, dell'Anaao, chiediamo quali previsioni [redacted] possono fare sul[redacted] chiusura del contratto. *«E' mai possibile fare previsioni in* [redacted] *Le trattative, per ora, sono ferme. Tutto dipende dalle scelte che* [redacted] *fare il* [redacted] *in materia di sanità. Da queste scelte, ovviamente, dipenderà l'andamento del contratto».*

Tutto in alto mare, dunque, a [redacted] che qualche «valoroso» cali una potente scialuppa di salvataggio.

Tante lacrime per Marco Slanzi a S. Sebastiano

Oggi i funerali per il bimbo morto annegato nel pozzo ad Aramengo - Accusa di omicidio colposo per [redacted] nonno?

Pochi passi sull'aia, sotto [redacted] cielo imbronciato. Uno scivolone, [redacted] tonfo. Per Marco Slanzi, 2 anni, figlio unico, occhi [redacted] capelli chiari, il mondo è finito lì, [redacted] pozza [redacted] acqua fangosa così innocua, a vederla, così [redacted] nel panorama della cascina dove [redacted] piccino [redacted] venuto con la mamma [redacted] passare qualche giorno di vacanza dai nonni, in frazione Colombaro di Aramengo. Oggi a San Sebastiano [redacted] Marco viene seppellito, [redacted] le [redacted] di tutto [redacted] paese.

I carabinieri hanno ricostruito attimo per attimo [redacted] ultimi momenti del bambino: [redacted] figlio di [redacted] e Zefferino Slanzi, 24 anni lei, [redacted] lui, [redacted] arrivato in cascina [redacted] pochi giorni fa. Martedì stava [redacted] cuci[redacted] la mamma. Ha sentito dei rumori dalla stalla, dove [redacted] intento ad alcuni lavori. E' uscito quasi [redacted] corsa, per andare [redacted] vedere. L'uomo, Oreste Marchese, [redacted] funzionare una pompa per abbeverare il bestiame. L'acqua [redacted] un pozzo pieno, dopo [redacted] piogge. [redacted] circa tre metri.

Marco Slanzi per raggiungere la stalla è passato accanto [redacted] quel pozzo. Troppo vicino: [redacted] messo [redacted] piede sulle assi che, [redacted] qualche modo, ne coprivano l'imboccatura. Probabilmente il suo piccolo corpo ha trovato una fessura attraverso la quale [redacted] una fessura trascurata perché troppo piccola per impensierire un adulto, ma fatale per un bimbo [redacted] anni. E, in un attimo, è stata tragedia.

Il padre del bimbo, che si trovava al lavoro, è stato avvertito immediatamente, e si è precipitato sul luo[redacted] della disgrazia. Anche [redacted] zii ed [redacted] parenti hanno raggiunto la [redacted] di frazione Colombaro. La [redacted] sparsa in paese [redacted] non c'è stato amico [redacted] conoscente che [redacted] sia [redacted]to [redacted] portare ai genitori affranti il proprio conforto. Ma per i carabinieri di Chivasso, oltre all'aspetto [redacted] della [redacted] c'è aperta anche la questione [redacted] responsabilità.

Come [redacted] la buca [redacted] aperta? Come mai il pesante coperchio [redacted] cemento che usualmente [redacted] ricopre [redacted] spostato?

[redacted] Balosso vice segretario cittadino

[redacted] è il nuovo vicesegretario provinciale della dc. Lo ha annunciato stamane il segretario provinciale Paolo Sibille in una conferenza stampa tenuta con il responsabile della dc cittadina, Claudio Artusi, su riorganizzazione e rilancio del partito.

La segreteria provinciale [redacted] anche informato [redacted] nuova composizione della giunta: il consigliere regionale Chiabrando è responsabile dei problemi del partito, [redacted] capogruppo al Comprensorio si occupa degli enti locali, Balosso del decentramento, Baitone dell'informazione, Mathieu [redacted] cultura-scuola, Beraudo [redacted] Pralormo del lavoro; Zattoni della sanità, Zanetti della consulenza tecnica.

A settembre la dc si doterà anche di un ufficio [redacted] consulenza per consiglieri e amministratori negli enti [redacted] ottobre si terrà [redacted] seminario [redacted] due giorni per preparazione dei quadri dirigenti.

Tentano [redacted] rapinare [redacted]

Quando ieri sera Luigi Rolfo, [redacted] anni, è rientrato [redacted] casa, in via Baveno 58, ha trovato ad attenderlo sotto il portone due individui armati di pistola che gli hanno intimato [redacted] consegnare le chiavi della sua auto, una Bmw [redacted] Rolfo ha reagito, urlando, e dalle finestre del palazzo ha cominciato ad affacciarsi gente.

Vecchia maturità, addio. Ora [redacted] cambia

La «vecchia» maturità sta per andarsene in pensione. Ancora [redacted] *scolastico. Poi, dal luglio 1984, gli studenti* [redacted] *misureranno con i nuovi «esami* [redacted] *diploma», an*[redacted]*ticipazione della riforma della scuola secondaria superiore.*

[redacted] *di legge approvato* [redacted] *Camera fissa i criteri per* [redacted] *composizione* [redacted] *commissioni (per un terzo, escluso* [redacted] *presidente, formate da* [redacted]*bri interni)* [redacted] *estende* [redacted] *tutte* [redacted] *discipline del quinto anno la «materia» d'esame. Toccherà successivamente (entro dodici mesi dall'entrata* [redacted] *vigo*[redacted] *della legge) al governo precisare con* [redacted] *decreto delegato l'articolazione* [redacted] *i* [redacted] *delle prove.*

In cantiere ci sono un progetto del ministro Bodrato (non [redacted] *definito nei dettagli)* [redacted] *proposta* [redacted] *psi, molto diversi l'uno dall'altra.*

I socialisti vorrebbero l'abolizione del tema d'italiano, il ministro [redacted] *Pubblica Istruzione è di tutt'altra idea: questo* [redacted] *stato il primo e più clamoroso aspetto del «contenzioso» emerso con le indiscrezioni di palazzo.*

L'esame del ministro dovrebbe vertere [redacted] *tre prove scritte e su di* [redacted] *colloquio interdisciplinare. Formalmente il progetto del psi non si discosta molto: prevede* [redacted] *tre scritti ed un orale che può* [redacted] *«inter» come «pluri» disciplinare.*

Le differenze si chiariscono con l'approfondimento dello spirito metodologico con [redacted] *quale s'intende impostare la* [redacted] *verifica della preparazione dei candidati.*

I [redacted] *propongono di sostituire il tema d'italiano con una prova «più rispondente* [redacted] *necessità* [redacted] *misurare le diverse capacità degli studenti». Per gli altri due scritti si spingono ancora* [redacted] *più* [redacted] *futuribile, adottando il sistema dei quesiti. E, coerentemente, vorrebbero che il colloquio si concentrasse sui temi trattati con maggiore impegno* [redacted] *candidato durante l'iter scolastico.*

La proposta di Bodrato sembra molto più ancorata al[redacted] *tradizione. La caratterizza la preoccupazione* [redacted] *impron*[redacted] *gli* [redacted] *maggior rigore. Si potrebbe definirla un ritorno* [redacted] *passato, dopo 13 anni* [redacted] *sperimentazione che hanno convinto tutti del carattere approssimativo di* [redacted] *verifica impostata* [redacted] *colloquio pilotato* [redacted] *del candidato.*

Il progetto socialista, si [redacted] *detto,* [redacted] *molto al di là. Niente tema d'italiano,* [redacted] *una prova* [redacted] *«abilità» su di* [redacted] *testo, così articolata: analisi logico-linguistica, comprensione* [redacted] *significati e sintesi del brano, dissertazione critica* [redacted] *Una provocazione per* [redacted] *è abituato* [redacted] *pensare* [redacted] *scuola al centro di un universo culturale immobile. O* [redacted] *solo una proposta «troppo innovativa» per* [redacted] *altri.*

Non mancherà di sollevare polemiche, dopo le prime levate di [redacted] *degli* [redacted] *al la*[redacted] *contrari.* [redacted] *anche un'idea capace* [redacted] *riaprire il dibattito sui* [redacted] *verifica. Un'idea con la quale confrontarsi.*

«E' un colpo di spugna all'antistoricismo di [redacted] impostazioni», *sostengono i socialisti.* «Così com'è oggi il tema d'italiano è un vuoto [redacted] di retorica. Ci è sembrato giusto proporne la sostituzione con [redacted] più completa» *precisa Luciano Benadusi, responsabile* [redacted] *del partito.*

Gli altri due scritti [redacted] *una disciplina dell'area comune ed un'altra d'indirizzo dovrebbero* [redacted] *proposti sotto forma* [redacted] *quesiti, corredati di risposte brevi.*

Alberto Gaino

TUTTE LE LANCIA A PREZZO BLOCCATO. DAI CONCESSIONARI LANCIA.

LANCIA

Acquista [redacted] Lancia [redacted] ritirala entro il 31 luglio.
I Concessionari Lancia non ti applicheranno l'aumento di prezzo.
È [redacted] motivo in più - oltre all'eleganza della linea, la completezza delle dotazioni, la affidabilità tecnica e il prestigio esclusivo - per scegliere una Lancia.
Meglio non aspettare. L'offerta è valida solo per le auto disponibili presso i Concessionari.

PREZZO ANTE-AUMENTO FINO AL 31 LUGLIO 1982.

CANARD

È LA PROPOSTA-VACANZE DEI CONCESSIONARI LANCIA.

I VOSTRI BAMBINI VI SCRIVONO DAL MARE

Siamo andati a far visita ai vostri bambini nelle colonie Fiat e Atm di Igea Marina e Bellaria - Domani, nuovo servizio con lettere da Loano e da Igea (Atm) ■ con gli arrivi dei ragazzi ■ Porta Nuova

Più di mille i bambini che oggi rientrano dalle colonie. Provengono dal centro Fiat di Marina di [illegible] e dal soggiorno comunale ■ Loano. [illegible] loro ■ stata una vacanza serena, ■ andato tutto bene. [illegible] faranno ritorno ■ casa [illegible] altri 500 bimbi torinesi che hanno trascorso tre settimane nelle [illegible] di Castione (Bergamo) e di Igea Marina (Forlì). Mentre la colonia di Marina di Massa chiude, [illegible] Castione ■ per Igea Marina ci sarà ancora un turno, dal 3 al 20 agosto.

Altre partenze sono fissate per il 2 agosto: [illegible] bambini per Loano e cento ragazzi per Cesenatico. La casa di va[illegible] dell'Atm, invece, ospita circa 150 piccoli torinesi ■ Igea Marina, fino al 5 agosto. Dal 6 [illegible] ce ne saranno altrettanti fino al 30. Oggi parliamo [illegible] centro Fiat di Igea [illegible] e pubblichiamo i messaggi ricevuti dalle comunità dell'Atm e di Loano. Domani ci occuperemo della colonia dell'Azienda Tranvie Municipali.

Foto e messaggi dimostrano come i nostri piccoli concittadini ■ la sono passata, o ■ la stanno passando, bene. Vediamo come, da chi li ■ andati a trovare.

PARTITE DI PALLACANESTRO, PALLAVOLO E PALLAMANO [illegible] GIORNO AL [illegible] FIAT

Sulla riviera adriatica [illegible] comunità di [illegible] Alcuni ospiti [illegible] marini della Fiat e dell'Atm. Circa 500 concittadini scalenati, alle prese con la sabbia [illegible] Oggi parliamo della colonia Fiat [illegible] domani avremo un [illegible] sulla casa-vacanza dell'Atm. Resta fermo l'appuntamento del giovedì. Se avete messaggi da consegnare ai vostri bimbi, mandateli a «Stampa Sera - Torinesi in colonia», via Marenco [illegible] Torino.

E domani la carica dei 400 da Igea arrivano carichi di sole, di amici e d'allegria

Arrivano domani [illegible] ■ Porta Nuova [illegible] 6,30 i circa [illegible] bambini ospiti del soggiorno Fiat di Igea Marina - Bellaria. Dopo alcuni giorni ■ [illegible] bientamento, hanno vissuto nelle tre palazzine lungo il [illegible] ■ [illegible] Pinson [illegible] fosse casa loro. Le camerette, [illegible] 10 ■ 15 letti per stanza, sono tutte [illegible] di disegni, di collage. In cima [illegible] ogni letto ■ [illegible] tentativi di autoritratti, [illegible] [illegible] [illegible] rispettiva identità. «Nome: Cinzia capelli: biondona» oppure «Nome: Marco; segni particolari: cicatrici». In fondo [illegible] ogni camera un enorme calendario. Ogni gruppo, composto da 15 bimbi e coordinato da un'educatrice, [illegible] elaborato la propria maniera per contare i giorni [illegible] soggiorno, c'è chi ha fatto il gatto Silvestro che, giorno dopo giorno, cac[illegible] un topolino in gabbia, c'è chi ha disegnato ■ [illegible] [illegible] diciotto pesciolini da mettere via via [illegible] gabbia.

Lettini e comodini ordinati non devono trarre [illegible] inganno. Questi piccolini, [illegible] è giusto, hanno l'argento vivo addosso. Si scatenano dalle ■ in poi, dopo ■ colazione nell'enorme boschetto retrostante le palazzine «Italia», «Ambrosiana» ■ «Letizia». Giocano ■ pallavolo, a pallacanestro e a pallamano. Oppure inventano il passatempo più impensabile. Con loro le 75 educatrici e le 6 coordinatrici, dirette dalla responsabile organizzativa Imelda Vacchiotti.

NASO ALL'IN SU PER [illegible]

Verso le 11 si va in acqua. E' il medico del centro ■ dare disposizioni se ■ bagno ■ può fare: un controllo delle condizioni fisiche dei bimbi e uno sguardo alla temperatura e poi questo piccolo esercito di [illegible] marinaio. Non ci sono pericoli, lungo la costa ■ un centinaio ■ metri dalla riva enormi massi proteggono i bagnanti da eventuali cavalloni.

Si torna a «casa» che si ha [illegible] gran fame. Ogni giorno il menù è diverso e come tutte le colonie che si rispettino «ottimo ■ abbondante». Al pomeriggio ■ la volta [illegible] bricolage, [illegible] fai [illegible] te: i portauova diventano fiori, scatolette ■ formaggini sovrapposti ■ opportunamente dipinti [illegible] simpatici ranocchi; anche i rotoli della carta igienica tornano utili, [illegible] portafiori. Le idee non mancano.

Dopo la merenda, [illegible] attività espressive. Poi ■ l'ora della pulizia personale, prima di andare a cena. Alla [illegible] ■ si guarda il film o si va a [illegible] ■ giocare nel boschetto. Il sonno è d'obbligo verso le 21,30. Nella notte c'è giusto il tempo [illegible] recuperare le energie da spendere nuovamente il giorno dopo. Ma domani si [illegible] a Torino.

Servizi di
Luciano Borghesan

La colonia dell'Atm

Sessantotto maschietti e settantasei femminucce, tutti torinesi, sono i bambini che [illegible] alla casa di vacanza Atm di Igea [illegible] - Bellaria. Stanno benone, anche se, [illegible] ■ normale, hanno un po' di nostalgia della famiglia. Al mattino spiaggia, bagno e giochi vari, al pomeriggio gite o visite a [illegible] meglio [illegible] la riviera adriatica [illegible] Cesenatico ■ [illegible] Oggi vi pubblichiamo [illegible] il loro messaggi, domani, [illegible] altri [illegible] ■ baci» personali, potrete leggere un ampio servizio (con foto) sulle loro giornate ■ [illegible]

Michelangelo, ■ anni, v. S. [illegible] 15, Cuneo. «Un ciao per mia sorellina Monica».

Angelo, ■ anni, Settimo. «Mamma, ci vediamo tra una settimana. Va tutto bene».

Sabrina ■ [illegible] ■ e 11 anni, ■ Paisiello [illegible]. «Qui ■ troviamo benone».

Caterina, ■ anni, p. Cimarosa [illegible]. «Ho giocato [illegible] Olimpiadi».

Walter, ■ anni, c. Lombardia 179. [illegible] conosciuto Sergio, ma vorrei ci fosse anche il mio amico di Torino Antonio».

Davide, v. degli Ulivi 16, Falchera. «Gioco sempre [illegible] Angelo e Luciano».

Giuseppina ■ Luciano, 8 ■ 11 anni, v. Marchese 22, Venaria. «Siamo felici ■ [illegible] qui insieme a tanti amici».

Luciano, 11 anni, v. Tanaro 12, Cascine Vica. «Il mare è bello, ma ci sono i granchi che fanno male».

Marco, 12 anni, v. Bonfante [illegible]. «Vorrei tornare ■ casa per ascoltare un po' di musica decente».

Lorenzo e Piercarlo, 11 ■ 8 anni, Volpiano. «Bacioni ■ papà e [illegible]».

Monica ■ Dino, 11 e 12 anni, v. [illegible] Romoli 81/13. «Se leggete questo messaggio siete fortunati: tutti lo chiedono».

Saluti, bacini, [illegible] po' di nostalgia targati Loano e Marina di Bellaria

I messaggi da Igea Marina-Bellaria.
Colonia Fiat.

Mara, v. O. Vigliani 6. «Elisa, vieni ■ prendermi alla stazione».

Simona, 9 anni, v. Belfiore 56. «Sono [illegible] bene [illegible] la [illegible] Marilena».

Daniela, v. [illegible] 19. «Mi piace tutto, qui».

Tiziana, 9 anni, v. Monginevro 195, e Francesca, v. Monginevro [illegible]. «A Torino [illegible] vicine, ora che ci conosciamo ci frequenteremo».

Emanuela, ■ anni, v. [illegible] Alighieri ■ Piossasco. «Ci vediamo domani».

Francesca, v. [illegible] 16. «Ho preso [illegible] conchiglie».

Katia, v. [illegible] ■ [illegible] giocato moltissimo. Bello quello [illegible] fazzoletto».

[illegible] ■ **Saura, v. [illegible] 19.** «Mamma, vedessi che costruzioni ho fatto con ■ sabbia».

Flavia, v. Goito 12, Pinerolo. «Mi sono piaciute le passeggiate».

Pina, v. [illegible] Operaia 2, Pinerolo. «Vorrei che alla stazione domani ci fossero anche i [illegible] nipotini Filippo e Luca».

[illegible] **v. [illegible] ■ [illegible]** «Mi spiace lasciare ■ colonia».

[illegible] ■ **Magellano 1, [illegible].** «Vi racconterò dei lavori fatti nel laboratorio».

Damir, v. [illegible] 19. «Ricorderò le colazioni: pane, latte e marmellata».

Marco, 8 anni, [illegible]. «Non vedo l'ora di abbracciare i miei genitori».

[illegible] ■ **Enrico, ■ ■ 7 anni, v. S. [illegible] [illegible].** «Vor[illegible] stare qui ancora un po'».

E POI [illegible] A DOMANI» DA TUTTI. I «fortunati» che sono riusciti ■ avvicinarsi al taccuino del cronista [illegible] [illegible] **Francesca, v. Nizza 31; Tamara; [illegible] ■ Tiziana, c. Grosseto 355; [illegible] e Michela, v. Amendola 8, Collegno; Teresa, v. [illegible] 1; Marilena, p. Neruda 8, Collegno.**

Da Loano con amore...

Da **Stefano Perna**, quartiere 7:

Qui a Loano sono venuto tre volte; due volte d'inverno e [illegible] d'estate. Mi trovo bene però sento la [illegible] dei genitori. [illegible] spiaggia ■ [illegible] [illegible] [illegible] e mettiamo la nostra roba. [illegible] ■ 10 viene il bagnino e ci ■ [illegible] il bagno; alle 11,30 usciamo dall'acqua ■ ci asciughiamo. Le mie maestre per l'[illegible] ragazzi [illegible] Alba, Nunzia, Paola, Marilena, Angelo ■ Rosy. Tanti saluti ai miei genitori, Stefano.

Massimo Petrizzi, corso Grosseto 373, quartiere 15

Caro papà ■ mamma, mi dispiace ■ non vedervi, anche se so che sono pochi giorni, comunque sento la vostra mancanza. Io vi [illegible] ogni notte e spero che voi siate sani. Io dormo bene e mangio molto bene. Alla domenica danno il gelato ed ■ molto buono. Spero che veniate ■ trovarmi. Facciamo ogni mattina il bagno ■ mi diverto. [illegible] spiaggia ■ molto bella perché non ci [illegible] i rifiuti. Le mie maestre so[illegible] molto brave. Cari saluti da Massimo.

Da **Tiziano Tota**, corso Vercelli 420/3, quartiere 19:

Cara mamma, il viaggio sul treno ■ stato bello; siamo arrivati a mezzogiorno e ci divertiamo molto. Faccio il bagno al mattino e al pomeriggio. La colonia mi piace tanto ■ ■ abbraccio, Tiziano.

Da **Giuseppina Papagni**, [illegible] [illegible] Mughetti 15/A, quartiere 15:

Cara mamma, a Loano mi sto divertendo molto [illegible] i [illegible] amici. Le maestre sono brave. Tutti i giorni andiamo ■ mare e [illegible] ■ bagno. Però le zanzare mozzicano. Tutte le [illegible]e andiamo ■ giocare un po' ■ cortile ■ poi, alle 10, andiamo a dormire. Bacioni, a presto, Giusi.

Da [illegible] ■ [illegible] **Vigilante**, via [illegible] Primule 12 bis:

Cari genitori, le due bimbe che vi scrivono [illegible] [illegible] e Stefania, che vi vogliono bene ■ vi [illegible] quello che fanno in colonia. Vi vogliamo dire che qui ■ [illegible] bene ■ che Stefania comincia a comportarsi meglio. Noi la mattina, dopo colazione, andiamo [illegible] spiaggia; quando il bagnino ci chiama per andare in [illegible] ci fa prima sedere sulla riva, e poi entriamo ■ divertirci. Katia e [illegible] vi mandano tanti bacini e carezze.

LA POLIZIA HA DEI TESTIMONI PER L'UOMO UCCISO A SETTIMO

A una svolta le indagini sull'assassinio di Agostino Mirolla - Vertice in Procura Individuata gente «che sa» e non vuol parlare - Un vasto traffico di droga

Negli ambienti della malavita Agostino Mirolla, l'uomo trovato legato ad una traversina di cemento nel canale industriale di Settimo; era conosciuto con il soprannome di «ragioniere». Sempre elegante e preciso teneva le fila del racket. Un campo che serve all'organizzazione criminale per il grosso traffico di droga. E' la pista che sta seguendo la polizia per arrivare agli assassini. Il capo della mobile Sassi è andato dal giudice inquirente della Procura.

Il silenzio sulle indagini è assoluto. Si è potuto comunque sapere che sono state interrogate alcune persone definite «testi importanti». Erano tutte facce conosciute. Visi già passati negli uffici della mobile. Sarebbero stati decisi dei fermi segno che tutti si sono rassegnati a parlare, a fornire agli inquirenti quei tasselli utili per ricostruire il delitto.

Intanto è stata raggiunta la certezza sul movente dell'ucciso, anche se gli assassini hanno fatto di tutto per non farlo scoprire e soprattutto non permetterne l'identificazione. Testimonianze hanno permesso di risalire la morte ai primi di giugno. Non è tutto.

Il magistrato e gli inquirenti dimostrano di muoversi abbastanza agilmente per cui si può ritenere siano in possesso di ben altri elementi per svolgere questa intricata matassa che si dipana negli ambienti mafiosi e tocca grossi interessi di un'organizzazione che si muove fra Catania e il Settentrione.

Agostino Mirolla era palermitano, ma la breve carriera di boss l'aveva maturata a Torino legandosi ai grossi nomi venuti da Catania nella nostra città per organizzare lo sfruttamento della prostituzione, prima, il traffico delle auto rubate, poi, e infine il gioco clandestino, il contrabbando e le attività più lucrose il racket e i traffici di droga.

Sono andati in galera decine. Molti sono stati eliminati come il Mirolla, ma il clan ha sempre potuto contare su forze nuove. Su elementi che i cervelli siciliani hanno continuamente reclutato. Un piccolo esercito molto articolato governato da leggi ferree che obbligano all'omertà e soprattutto non lasciano facilmente spazi al di fuori dei compiti che vengono via via definiti. Ogni interferenza, sgarro, iniziativa individuale viene punita con la morte.

I killer non mancano. Si trovano direttamente sulla piazza quando si raggiungono i livelli più alti, molti si dimostrano che gli assassini vengono inviati direttamente dal «centro». Da Catania verso i posti dove la gente non è conosciuta dalla polizia locale. Molte volte gli assassini non conoscono nemmeno la loro vittima, anche se non sembra il caso Agostino Mirolla.

Un concerto di Bardonecchia

Hanno preso via martedì nella chiesa di S. Ippolito di Bardonecchia gli incontri internazionali di musica, che occuperanno una parte rilevante nel calendario delle manifestazioni di agosto della città.

Il concerto tenuto da Isabelle Massara al flauto e Lorenzo Massara al pianoforte, con brani di Haendel, Schubert, Hindemith, Gaubert, Poulenc, ha ottenuto un ampio successo. Eterea, fragile, lunghi capelli neri annodati attorno alla nuca, simile a un famoso ritratto di Modigliani, Isabelle Massara è riuscita a carpire l'animo del pubblico attraverso le note del suo flauto.

Il giovane talento di Isabelle è imposto soprattutto nei brani moderni.

Nuovo presidente Promark

Il consiglio di amministrazione della Promark S.p.A. ha nominato il direttore generale dell'azienda. L'incarico è stato affidato al rag. Andrea Francone, che già ricopriva il ruolo di vicepresidente.

Improvvisamente è mancato ai suoi cari

Michele Davico

anni

Lo annunciano la moglie Luisa, i figli Loredana, Emilio con la moglie Enza, la sorella, fratello e parenti tutti. Funerali venerdì corr., ore 10, parrocchia di Belmasco. La presente è partecipazione e ringraziamento.
— Torino, 28 luglio 1982.

Partecipa al dolore la famiglia Giuseppe

Dolza e famiglia partecipano commossi al dolore dei familiari per l'improvvisa dipartita del sig.

— Torino, 28 luglio 1982.

Lionello e Grazia Jona partecipano affettuosamente al lutto che ha colpito l'amico Angelo per la morte del fratello

geom. Oscar Granero

— Torino, 28 luglio 1982.

Giancarlo Ada partecipano al

Partecipano affettuosamente al di Angelo i familiari i cugini e Celva.

di Cravero partecipano al dolore della famiglia Cerasio per la scomparsa della mamma signora

Maria ved.

— Torino, luglio 1982.

E' mancata

Maria Schierano Chiorino

L'annunciano con dolore il figlio Angelo, Paola, nipoti e parenti tutti. Funerali giovedì 29 corr., alle ore 11, nella chiesa parrocchiale.
— Campiglia Cervo (Vc), 29 luglio.

Improvvisamente è venuta a mancare all'affetto dei suoi cari

Angelone Fontanella

danno il triste annuncio: il marito, i figli, le figlie, il genero, la nuora, i e gli tutti. I avranno luogo venerdì 30 c.m. alle 10,15 nella parrocchia di Pozzo Strada, via Bardonecchia 181.
— Moncalieri, luglio.

Improvvisamente è mancata

Costanza Maggiora ved.

L'annunciano i figli Ornellina, Felice e , genero, nuora, gli adorati nipoti Stefano e Gabriele, parenti tutti. Funerali oggi ore 14,30 presso la cappella della Casa dell'Immacolata in Pianezza; indi la cara salma proseguirà per il Cimitero generale di Torino.
— Pianezza, 29 luglio 1982.

E'

Eugenia

I funerali avvenuti lo annunciano la sorella Albina, le nipoti Eugenia Miceli, Vera Ottolenghi, Franca Loewenthal con le rispettive famiglie.
— Torino, 27 luglio 1982.

E'

Rosa ved. Tamburini

A funerali avvenuti l'annunciano i figli Dolores col marito Gianni, Luigi, Natalia, Mario, Sergio e parenti tutti.
— Torino, 27 luglio 1982.

Partecipano al dolore di Tina e famiglia Martinengo per la perdita del caro

Martinengo

Umberto, Toni e famiglia
Maria Ferraro
Giancarlo Olivetta.
— Torino, 29 luglio.

E'

Silvio

di anni 71

Lo annunciano: la moglie, figlio e famiglie, tutti. Funerali venerdì: ore 9, via F. Crispi 32.
— Venaria, 29 luglio 1982.

La Società San Paolo, gruppo periodici, si associa al lutto della famiglia, dei colleghi e degli amici per l'improvvisa perdita del dottor

Renzo Carnevali

Giornalista di Famiglia Cristiana
— Milano, 28 luglio 1982.

Il direttore Leonardo Zega e i colleghi della redazione «Famiglia Cristiana»
Beppe Del Colle
Claudio Pagano
Franca Zamboni
Stefano Andreatta
Renato Bauducco
Angelo Bertotti
Teresa Bertotti
Maria Grazia Bevilacqua
Anna Maria Bruno
Carlo Cavicchioli
Paolo Corengia
Mariagrazia Cuoco
Angelo Del Canale
Eligio Ernesti
Neri Fallani
Renzo Giacomelli
Maria Grazia Gibelli
Aldo Giobbio
Pier Michele Girola
Giancarlo Giuliani
Nino Gregori
Silvio Gregori
Ambrogio Lucioni
Vincenzo Maddaloni
Renata Maderna
Maria Vittoria Major
Liliana Magrelli
Claudio Moschin
Cesarino Musso
Luigi Parodi
Carla Ruffinelli

partecipano commossi alla per l'improvvisa del collega e amico

Carnevali

ricordandone le grandi doti umane e professionali.
— Milano, 28 luglio 1982.

Partecipano al lutto:
La Redazione di «Jesus»
Antonio Tarzia
Angelo Montonati
Alberto Comuzzi.

La Redazione di «Famiglia Tv»
Piero Bertolini
Lorenzo Agasso
Cristina Beretta
Alessandro Binarelli
Barbara Cerazzolo
Mario Di Francesco
Luisa Sandrone
Gino Tomaselli
Carlo Torsani

La Redazione de «Il giornalino»
Tommaso Mastrandrea
Mario Giordano
Enzo Crocetti
Renato Scapolan
Giovanni Zada.

La Publispi partecipa sentitamente al lutto che ha colpito la di «Famiglia Cristiana» e i familiari del caro amico

Renzo

— Milano, 28 luglio 1982.

E' serenamente mancata

Cappellaro

Ne danno il triste : i nipoti e Sergio Zocco, i pronipoti. I funerali si svolgeranno alla parrocchia N. S. della Pace, Giulio Cesare 80, partendo dall'abitazione, via Sesia 24, il giorno ve- 30; ore 10,15, e proseguirà per il cimitero di Saluggia per la tumulazione. La presente è partecipazione e ringraziamento.
— Moncalieri, 28 luglio 1982.

Addio mi mancherai. Zia Linda.

E' mancata all'affetto dei suoi

Trombini Gennari

Ne danno l'annuncio i figli e parenti tutti. Funerali il giorno 30, alle ore 10,15, alla parrocchia San Giovanni Bosco.
— Torino, 28 luglio 1982.

Famiglia Bargetto, Piero Fantini, famiglia Franchino, famiglia Ghy, famiglia Sacconi, Beppe e Delfina, Angelo e Vivi, Angela; Ilvano e violini e famiglia.

ai suoi cari

Ne danno il annuncio la moglie, figlie, generi e nipoti. I funerali avranno luogo giovedì 29 luglio, alle ore 14, nella parrocchia S. d'Oria. La presente è partecipazione e ringraziamento.
— Torino, 29 luglio 1982.

Silvana e Giuseppe partecipano al dolore di Carla.

E' all'affetto dei suoi cari

Angela Emilia

Lo annunciano le zie e lo zio, figliocci, cugini e Un particolare ringraziamento ai signori Perrone. I funerali oggi giovedì 29, alle ore 10,30, dall'Astanteria Martini, largo Gottardo.
— Torino, 29 luglio 1982.

Si è ricongiunto alla sua Diletta

Luigi Cellino

Pensionato Casse Risparmio

L'annunciano nel loro immenso dolore la moglie Matilde Marello, la sorella Rita ved. Chiotti, zii, cognate, nipoti e parenti tutti. Funerali venerdì 30 partendo dall'ospedale civile.
— Asti, 29 luglio 1982.

E' cristianamente mancato

Gaetano Gallo

anni 63

papà del dottore

L'annunciano la moglie Cassero, i figli: Salvatore con la moglie Grazia Vasco e bimbi; Gandolfo con la moglie Mariana Cousin e bimbi, la mamma Luigia Gallo, fratelli, sorelle, cognati, cognate, parenti tutti. Funerali giovedì 29 corrente messa cappella di Cavour ore 18,45.
— Cavour, 28 luglio 1982.

E' mancato all'affetto dei suoi cari

Adriano

Ne danno il doloroso annuncio la moglie Milla, le figlie Valeria, con il marito Gigi, e Sandra, i fratelli e Andrea, la cognata i nipoti tutti. I funerali luogo giovedì 29 luglio, alle 10,30, nella chiesa parrocchiale di S. Paolo.
— Biella, 27 luglio

Gli Amici della Pretura penale sono affettuosamente vicini a Sandra.

Cancellieri, Segretari giudiziari e Personale tutto della Pretura penale di Torino, partecipano al cordoglio della dottoressa Sandra Casacci, magistrato pretura, per la perdita del padre

Adriano Casacci

— Torino, 28 luglio 1982.

Pier Guido Bondonio partecipa al dolore della famiglia per la scomparsa del

prof. Adriano

— Torino, 28 luglio 1982.

Ha di battere il cuore buono di

Domenico

anni 82

Con immenso dolore l'annunciano: la moglie Lina Camino; cognato Edoardo, fratello Gianni e famiglia, cognata, nipoti, cugini e parenti tutti. I funerali venerdì 30 luglio, alle ore 15,30, dall'abitazione, in via San Francesco d'Assisi 10, Gassino.
— Gassino, 29 luglio 1982.

Partecipano al degli amici Lina e Gino le famiglie Camillo e Ferraro, Silvia e Giordano, Giovanni e Marisa Bologna.

Tragico incidente stroncava fiorente giovinezza di

anni

Lo piangono il papà Romano, la mamma Marisella Audisio, nonni paterni, nonni materni, zii, zie, cugini, parenti tutti. Funerali in Orbassano giovedì 29 luglio ore 16 chiesa parrocchiale, partendo dall'abitazione regione Bronzina 14.
, 28 luglio

Improvvisamente è mancato all'affetto dei suoi cari

Costantino Gerbi

danno il annuncio: la moglie, i cognati, nipoti, cugini e parenti tutti. I funerali luogo giovedì 29 corr. alle ore 15 partendo dall'abitazione dell'estinto, Roncaglie-Marchesa.
— Buttigliera, 28 luglio 1982.

Delegato e Delegazione Torino del Militare Ordine di Malta addolorati partecipano la scomparsa del

DOTTOR

Davide Giovanni

Milite dell'Ordine guerra 1943-45

ricordandone le elette doti ed i sentimenti di cristiana carità.
— Torino, 29 luglio 1982.

E' mancata all'affetto dei suoi cari

Cerrato

Franco

Lo annunciano i nipoti, Franca, Renato e Laura e parenti tutti. Funerali domani 30 c.m. ore 8,30 nuova Astanteria largo Gottardo.
— Torino 28 luglio 1982.

Direzione e Personale dell'A. Marzorlo Spa partecipano con vivo cordoglio al lutto del collega Luciano, per la scomparsa del caro padre

Capolongo

— Torino, 28 luglio 1982.

F.I.M.I. partecipa al grande la famiglia per la prematura scomparsa di

Marco Carena

— Torino, 28 luglio 1982.

L'Ufficio Torino partecipa del la famiglia la morte di

Lorenzo Curbis

— Torino, 29 luglio 1982.

ANNIVERSARI

1980 1982

Maddalena Carbone

Mamma vivi sempre in me Costantino.
— Bergamo, 29 luglio 1982.

1978

Sempre ricordato.
— Santena, 28 luglio 1982.

1982

Nel triste anniversario della scomparsa di

Francesco Bortolini

la moglie e figlio.

1981

Franco

I familiari lo ricordano con affetto immenso rimpianto. S. Messa 1 settembre ore 18,15 parrocchia S. Maria delle Rose.

1972 1982

cav. Gerhard Gustav

Coreografo

Con tanto amore tua moglie ti ricorda.

1967 1982

Umberto Orlando

Giocattiere

Lo ricordiamo a quanti lo conobbero e gli vollero bene. S. Messa anniversaria il 30 luglio ore in Santa Cristina.

29 luglio 1982

Giuseppe Arnaudo

La nipote Mariuccia lo ricorda con immutato affetto.
— Alpignano, 29 luglio 1982.

Hanno «raccontato» Garibaldi

Mostra fotografica alla Mole Antonelliana verrà inaugurata domani - E' dedicata agli artisti che hanno celebrato l'eroe dei due mondi

L'«Italia per Garibaldi» è il tema della mostra fotografica che verrà inaugurata dopodomani nei locali della Antonelliana. L'iniziativa dell'assessorato per la Cultura e di quello all'Arredo Urbano del Comune.

La mostra, in occasione del centenario della morte di Giuseppe Garibaldi, offre una panoramica dei monumenti a lui dedicati in tutta Italia.

In una nota dell'assessorato per la Cultura si legge: «La memoria di Garibaldi, il più popolare tra i protagonisti del Risorgimento, fu celebrata in tutta Italia, soprattutto negli anni immediatamente successivi alla sua morte, con la costruzione di monumenti pubblici, che segnano il tributo spontaneo delle nostre città all'Eroe dei due mondi».

Questi monumenti furono commissionati a scultori e ad architetti di fama, tra i quali spiccano i nomi di Bistolfi, Lega, Ximenese, Rutelli, Ferrari, Calandra, Basile, Calderini, Sacconi. L'insieme delle opere costituisce uno spaccato

significativo delle qualità e dei limiti della scultura italiana degli anni tra il vecchio e il nuovo secolo.

La mostra resterà aperta (lunedì escluso) dalle 9 alle (giorni feriali) e dalle 10-13 e 14-19 (festivi).

Ciriè: 86 maturi all'Enrico Fermi

L'Istituto tecnico statale Enrico Fermi di Ciriè è stato probabilmente fra i primissimi a concludere gli esami di maturità per ragionieri. Le due commissioni esaminatrici hanno ultimato gli scrutini e gli esiti sono stati esposti fin da ieri.

Su candidati di quattro corsi, di cui uno serale, solo quattro non sono stati giudicati maturi, mentre tre hanno ottenuto il voto massimo 60 su 60: Paola Miotto, Adele Bellezza Tampa e Giuseppe Franco Noveri. Vi sono anche alcuni 58 e 56. Per i corsi dei geometri, invece, gli scrutini sono ancora da terminare.

L'AVIS fa appello alla DONA SANGUE vostra generosità date un po' del vostro sangue

■ *L'assessore comunale all'ambiente Pino Chiezzi comunica che il di Villa Abegg, di strada San Vito Revigliasco 65, recentemente acquisito dal municipio di Torino, non è ancora aperto al pubblico.*

● *Da lunedì prossimo è sospeso come di consueto in tutto il centro l'obbligo del disco orario. Cesserà anche — fino alla fine di agosto — la rimozione forzata delle auto.* «Questo non vuol dire — dicono i vigili urbani — che gli automobilisti faranno i loro comodi. Le multe per chi intralcia il traffico ci saranno».

● E' stata pubblicata l'ordinanza ministeriale del 20 luglio 82, concernente il passaggio di tutte le assistenti di scuola materna (con o senza titolo) ai ruoli amministrativi.

Dal luglio assegnati dieci giorni per produrre eventuali titoli professionali.

Conquistate le Ande Schranz andrà al Polo con Ambrogio Fogar

L'alpinista Macugnaga è rientrato ieri dopo la «prima» sul Cerro Carnicero - La prossima spedizione in febbraio

MACUGNAGA — Dopo le Alpi e l'Himalaya, le Ande. E intanto Schranz, 32 anni, guida di Macugnaga, s'è fatto un mondiale dell'alpinismo. Schranz è ieri dopo aver conquistato Ande. Anche lui, così un altro macugnaghese, Riccardo Morandi, come altri sette varesini componenti spedizione organizzata sezione Laveno Cai, ha scritto il suo «Cuore».

Da Macugnaga alle Ande per arrivare dove l'uomo mai messo piede, fra le nevi eterne del Cerro Carnicero, la vetta seimila tri altitudine nella Cordillera Huayhash. Schranz e Morandi hanno raggiunto la mattinata del 15 luglio lassù, nell'«inferno bianco», hanno piantato il tricolore con stemmi del località che dati gli uomini autori dell'impresa: Laveno, Luino e Macugnaga.

L'aereo ha riportato Italia i componenti della spedizione (oltre a Schranz e a erano Marco, Roncaglioni, Giacobbe, Barboni, Eugenio Volontè, Adriano Rinaldin, Piero e Franco Origlioni) atterrato ieri

CLAUDIO SCHRANZ

qualche istante prima all'aeroporto della pensa. minuti per i saluti e poi ognuno è ripartito per le rispettive residenze.

Macugnaga ieri era grande. Due suoi «figli» una volta si sono fatti onore nel dell'alpinismo, un mondo che non certamente d'accordo modestia.

Schranz, l'uomo che sugli sci ha disceso i ripidi canaloni del Rosa ma che è diventato soprattutto per vittoriose spedizioni extra-europee (il Glacier Dum, 7200 metri, dell'Himalaya nepalese costituisce biglietto di presentazione), ha raccontato un po' fasi questa impresa.

«Abbiamo aperto questa alpinistica — dice — in tempi relativamente brevi: precisamente in dieci giorni. La marcia avvicinamento è durata quattro giorni, quindi il campo base a metri quota, abbiamo affrontato la montagna e propria attraverso l'inviolata parete Sud-Ovest impiegando i restanti giorni per raggiungere la vetta. Ritengo sia doveroso precisare che ben otto spedizioni che negli anni scorsi tentarono questa via vennero tutte respinte».

— Le difficoltà maggiori?

«Il ghiaccio poroso che impediva usare la moderna tecnica del piolet-traction. infatti saliti lungo i della parete con il tradizionale dell'alpinismo piantando chiodi dove era necessario. che chiodi! di lunghezza, diversamente avrebbero fatto nel ghiaccio inconsistente. Ritengo però che la maggior difficoltà sia venuta a pochi metri vetta, sommità a fungo che ha rischiato di compromettere l'impresa. Il problema non tanto l'uscita in vetta, quello del ritorno.

la spedizione sulle Ande, Claudio Schranz guarda ora Polo Nord. «Andrò nel prossimo febbraio, Ambrogio Fogar».

f. g.

«SONO INESPERTO E SOTTO NAJA... CEDO L'AZIENDA»

Il giovane proprietario di una tintoria a Borriana si presentato in divisa sindacati - «Chiudo, ma i miei 25 dipendenti avranno tutte le loro spettanze»

BIELLA — Si presentato trafelato, ancora indosso divisa grigioverde alpino, all'appuntamento i sindacati fissato all'Unione industriale biellese per discutere il futuro della sua piccola azienda: un giovane neo-imprenditore, Massimo Vaglio, titolare della Tintoria Cervino di Borriana. La fabbrica attraversa un periodo delicato: la crisi settore tessile determinato gravi conseguenze anche nel ramo servizi ed a queste difficoltà oggettive, nel caso specifico della Tintoria Cervino, ne sono aggiunte altre di carattere familiare.

La gestione del complesso, nel passato, era sempre stata diretta dal padre di Massimo, che però alcuni mesi or sono era improvvisamente deceduto.

Così, il giovane, neo-laureato in filosofia e privo un'effettiva esperienza imprenditoriale, un giorno all'altro si trovato sulle spalle la responsabilità condurre la fabbrica. Come se bastasse a complicare situazione è arrivata la cartolina di chiamata alle armi e si sa che, di fronte ai doveri militari, anche la un'azienda finiscono in seconda linea.

Tra un permesso e una licenza «breve» il giovane ha cercato di fare l'impossibile pur salvaguardare l'andamento della fabbrichetta. Accanto a lui si sono trovati i 25 dipendenti, uno più dell'altro convinti che per continuare l'attività bisognava rimboccarsi le maniche. Ma l'andamento endemico mercato, diminuita richiesta lavoro soprattutto l'impossibilità di programmare la gestione hanno determinato una caduta della produzione.

Massimo Vaglio, però, da ragazzo per , ha saputo alzare bandiera bianca: «L'unica soluzione — ha detto agli operai — è cercare un nuovo acquirente, ma voi avrete fino all'ultima lira delle vostre spettanze».

È stato: nella dell'Unione industriale il giovane, ottenuto un permesso di poche (pur arrivare puntuale ha avuto neppure il tempo di cambiarsi), nell'incontro con i sindacati ha esposto sue difficoltà. Nessuno controparte ha obiettato qualcosa: la Cervino ufficialmente chiuderà i battenti il settembre, dopo pochi giorni una buona parte dipendenti verrà riassunta dai nuovi proprietari, mentre gli altri fruiranno dal primo ottobre dell'indennità disoccupazione speciale. tutti però sono stati corrisposti i salari arretrati la liquidazione.

Eynard

«Granda» maestra di agricoltura per nove studenti statunitensi

I giovani hanno studiato i metodi dei nostri contadini ed allevatori, ospiti di famiglie cuneesi - Oggi incontrano le autorità, sabato rientro in patria

CUNEO — Ospiti famiglie contadine «Granda», otto ragazze un giovane americani si incontrano nel pomeriggio salone della Camera Commercio autorità del Comune e della Provincia prima del rientro negli in programma sabato.

E' stato movimento giovanile Coldiretti a prendere l'iniziativa della permanenza degli studenti americani presso agricole Cuneese per maturare esperienze che potranno mettere profitto ritorno in patria. I giovani statunitensi appartengono quasi tutti famiglie proprietarie di grosse imprese agricole studiano all'università, in facoltà di agraria.

La Coldiretti provinciale ha da tempo contatti operativi con l'Associazione conosciuta America come dei «4 H» che significa mani, testa, cuore, salute, parole che in inglese cominciano tutte lettera «H» e che anche le condizioni, negli come in e in tutto mondo, per fare un buon agricoltore. Negli anni scorsi diversi giovani del hanno trascorso vacanze di lavoro nelle sterminate campagne americane e ora i giovani d'oltre Oceano hanno ricambiato la visita per conoscere da vicino la nostra agricoltura e fare conoscenza personale di tutti i suoi molti problemi.

La piccola comitiva, giunta a Roma all'inizio del dopo una escursione turistica nella capitale, poi aziende contadine umbre, per trasferirsi infine «Granda» accolta con grande cordialità famiglie che hanno aderito all'iniziativa della Coldiretti.

Il americano stato suddiviso: quattro nel Saluzzese, 2 nel Saviglianese, nell'Albese, un altro nel e l'ultimo infine dintorni Cuneo. I giovani hanno vissuto due settimane nelle aziende più da amici che come ospiti: nessuno conosceva, almeno all'inizio permanenza, la lingua italiana, nell'assegnazione sono state preferite le famiglie in cui vivono giovani parlano l'inglese almeno a scolastico.

Ovviamente grossa differenza fra l'agricoltura e quella statunitense. Da noi predomina la piccola e proprietà, mentre negli Usa la maggioranza delle aziende possiede enormi estensioni di terreno. Una vasta Kansas, Hayley Jo Matson, ad esempio, vive in fattoria di quasi mila ettari il cui bestiame, migliaia capi, pascola tutto l'anno allo stato

Quando l'ospite si trovata inserita in una azienda cuneese meno di cinquanta ettari — ed è già fra le più grandi — con un centinaio capi bestiame che trascorrevano gran parte della giornata nella stalla, ha espresso una comprensibile meraviglia. Ugualmente sorpresi altre i cui genitori producono di migliaia di quintali grano nel trovarsi in cascine il raccolto di grano è di poche centinaia di quintali.

Oltre alla diretta sicuramente proficua conoscenza di una agricoltura fiorida ma tanto diversa come metodo conduzione, otto ragazze il giovanotto, Wyatt, della California, hanno anche avuto modo stringere amicizia moltissimi e divertirsi

Ora la vacanza-studio è agli sgoccioli. Nel pomeriggio, alle 17, la comitiva americana si riunisce Commercio per dell'esperienza; sabato mattina partenza per Roma dove ritorneranno rispettive famiglie con ricordi

Gianni De Matteis

informazioni SIP agli utenti

PAGAMENTO BOLLETTE TELEFONICHE

Ricordiamo agli abbonati che da tempo scaduto il termine di pagamento della bolletta relativa al 3° trimestre 1982 che gli avvisi a mezzo stampa costituiscono attualmente l'unica forma di sollecito.

Invitiamo, pertanto, quanti ancora non abbiano provveduto al pagamento ad effettuarlo con tutta urgenza e, preferibilmente, presso le nostre sedi locali, per evitare l'imminente adozione del provvedimento sospensione previsto dalle condizioni di abbonamento.

SIP
Società Italiana per l'Esercizio Telefonico

Col centro commerciale i produttori di pesche battono la speculazione

Le celle frigorifere a Canale permetteranno di non svendere a qualsiasi prezzo - L'esigenza del mercato zonale sottolineata durante la «Quarantesima fiera del pesco»

CANALE — *Le pesche* continuano a spuntare sul Canale prezzi abbastanza buoni: lire al chilogrammo, con punte fino a per le varietà redhaven, dixired, fertilia, morettini. «*E' vero che la siccità ha reso la pezzatura po' ridotta e che, a fine stagione, forse il totale dei quintali sarà un po' inferiore, ma dobbiamo ammettere che finora le quotazioni sono state soddisfacenti*», commentavano in questi giorni sul mercato gli agricoltori.

Vi è però il forte timore che i prezzi «non tengano». Da molti anni a questa parte, nel periodo delle ferie, attorno a Ferragosto, purtroppo quando le città si svuotano i prezzi crollano. Il mercato canalese, in particolare, è legato a commercianti e consumatori torinesi. E' molto sentita la necessità di poter effettuare una commercializzazione più moderna, con strutture che consentano di superare anche queste difficoltà.

L'ha sottolineato, ancora una volta, il Piero Bracco l'inaugurazione della «Quarantesima Fiera del Pesco» domenica scorsa. «*I nostri contadini hanno rinnovato le colture* — ha detto Bracco —. *Ora tocca a noi fornire i mezzi di commercializzazione più validi, adeguati ai tempi*».

Il riferimento al grosso centro commerciale, maxi-mercato ortofrutticolo zonale, dotato di celle frigorifere, che attende i finanziamenti per passare dalla fase di progetto alla realizzazione. Frigoriferi che consentirebbero appunto la conservazione del prodotto e non costringerebbero più i produttori a cedere le pesche a qualunque prezzo, nei momenti di crisi, per non riportarle a casa.

Il mercato zonale è stato l'argomento che ha richiamato le maggiori attenzioni delle autorità comprensoriali, provinciali e regionali presenti all'apertura della fiera che si protarrà fino a domenica. Il calendario è ricco di iniziative. Prosegue, ogni pomeriggio, alle 18, in piazza Trento e Trieste, la mostra-mercato concorso delle pesche vedrà premiare, domenica prossima, i migliori produttori del Roero.

Frattanto i festeggiamenti proseguono questa sera alle 21 con un concerto dei Matia Bazar nello sferisterio comunale. In municipio, invece, alle 21.30, si parlerà della vinificazione dei vini tipici del Roero. Domani sera grigliata con le specialità gastronomiche alla brace, in piazza Italia, allestita dai cuochi di Agliano.

Clima di festa con il complesso musicale «Roeri Folk's». Sabato «meeting» in onore dei francesi di Rodilhoan e tedeschi di Fersheim, le due città gemelle di Canale; e infine, domenica 1 agosto, festeggiamenti di chiusura con carri allegorici, bande musicali, majorettes, gruppi folkloristici, una corsa automobilistica Canale-Cisterna (ore 14.30) e una serata danzante con il complesso «I Diplomatici».

Gianfranco Fiori

Anche a Basaluzzo arriverà il gas

NOVI LIGURE — *(g.c.)* Questa sera il consiglio comunale dovrà discutere l'autorizzazione all'azienda municipalizzata del gas ad estendere al Comune di Basaluzzo il servizio di distribuzione; il regolamento sugli interventi nella scuola elementare.

Comitato scientifico per le terme di Salice

SALICE *(e.g.)* — Un comitato di scientifica dalla società Salice il compito di dare indirizzo scientifico e sempre maggiore prestigio alle cure acque idrominerali, sotto l'aspetto chimico e farmacologico.

Il comitato, che è formato 11 illustri clinici universitari, ha già tenuto a Salice una prima riunione impostando il proprio programma operativo. Oltre a puntare alla valorizzazione e più approfondite indagini del patrimonio idrominerale il comitato intende proporre ed individuare le dominanti terapeutiche delle acque stesse nelle diverse forme morbose (effezioni respiratorie, ginecologiche.

Del comitato fanno parte i seguenti docenti dell'Università di Pavia, Giuseppe Burgio direttore pediatrica, Mario De Bernardi direttore istituto idrologia, Giorgio Domenella direttore clinica traumatologia, Gianni Galloto clinica otorino, Carlo Grassi direttore clinica tisiologica, Giuseppe Guagliano direttore istituto chirurgia vascolare, Carlo Mauri direttore clinica medica, Cesare Meloni direttore istituto di igiene, Giuseppe Vecchietti della clinica e ginecologica dell'Università di Verona, il professor Emilio Imparato libero docente di Ostetricia e ginecologia, primario dell'ospedale di Voghera, e il professor Salvatore Maugeri direttore della del lavoro di Pavia.

L'acqua a Pallanza arriva di notte

VERBANIA — *(a. c.)* L'erogazione dell'acqua potabile sarà per l'avvenire regolata a Verbania da una società a gestione mista che comprenderà l'amministrazione comunale e la Copi, la società privata detentrice della convenzione per l'acquedotto di Pallanza.

La nuova società, che si chiama «Società Servizi Pubblici verbanesi», dovrebbe innanzitutto portare a soluzione i grossi problemi che riguardano l'erogazione dell'acqua potabile proprio nelle zone di e Suna che ricadono nell'area di competenza della vecchia società privata.

Proprio per queste e per la collina di Monterosso, in attesa dell'allacciamento di nuovi pozzi e della razionalizzazione dei servizi, è deciso — allo scopo di alleviare il peso interruzioni del servizio che di giugno colpiscono migliaia di utenti — di provvedere a potenziata erogazione notturna, tale da consentire agli abitanti di questo quartiere la creazione di scorte cui fare fronte alle necessità giornata successiva.

Borgo San Martino — Il Consiglio di amministrazione della Cassa depositi e prestiti ha deliberato, a favore del Comune di Borgo San Martino, la concessione di un mutuo di 87 milioni e 530 mila lire, per lavori di stradale.

Con l'estate sagre a go-go nell'Albese si mangia, si beve, si balla in piazza

Festeggiamenti per San Giacomo a Guarene - A Montelupo Albese si ricorda San Bonaventura con tre farse piemontesi

ALBA — Tempo d'estate, tempo di sagre. Festeggiamenti per il santo patrono, grandi mangiate in piazza a base di specialità gastronomiche locali e vino doc. Il Piemonte celebra i prodotti con fiere, gare, balli in piazza. E le si rincorrono di paese in paese.

A **Guarene** iniziati i festeggiamenti di San Giacomo che si protranno a domenica 1° agosto.

Ieri sera si è ballato con i Cantastorie della Langa e il gruppo Brav'om di Prunetto. Durante la serata sono premiate le casalinghe che hanno partecipato al concorso «Dolci al massala» presentando le loro specialità.

Questa sera è dedicata allo sport con di ping, bocce e pallone elastico alla Pantalera. Domani sera gara a carte, canti popolari con la Mini corale di Alba e la Corale di Guarene.

Infine per domenica 1° agosto alle 15, è stata organizzata una gimcana trattoristica della Federazione Cuneese Coltivatori e del Servizio Trattori. Alle ore 21 i festeggiamenti si concluderanno con una grigliata sulle rive del «Lago di Guarene».

A **Montelupo** in corso i festeggiamenti patronali dedicati a San Bonaventura che si concludono a fine settimana. Sabato 31 presso la fontana Garombo terrà un minitorneo di pallone elastico tra le borgate di Montelupo.

La Compagnia Pro-loco di Sinio presenta tre farse piemontesi «Clo per broca» di A. Rossini, «Le due cioche» di Costa e «Na lession ed piemonteis» di Baretti con intermezzo di canti popolari. L'ingresso è libero a tutti.

A per i festeggiamenti patronali di Pietro (martedì si è aperta Fiera agricola alla quale affluiscono, trattori, capi da tutta la Langa. I festeggiamenti proseguiti mercoledì 28, 31, distribuzione gratuita di polenta e salsiccia. Canti popolari con la Cantoria Santostefanese.

Oggi 14.30 pallone elastico alla serata danze con «*Pinuccia* e i *Solisti* del *Liscio*». I festeggiamenti concludono, in ta, come vuole con l'elezione di Benevello.

A **Dogliani** festeggiamenti di San Lorenzo nel Borgo di Dogliani Castello dal 1° all'8 agosto, pomeriggio di domenica dedicato ai bambini con giochi, gimcana in bicicletta merenda offerta a tutti i ragazzi.

Martedì serata per gli anziani. In loro onore verranno eseguite vecchie musiche. I pensionati del paese si cimenteranno in danze sotto lo sguardo dei figli e dei nipoti.

Sabato 7 sarà «Castellana» la più anziana del Borgo di Dogliani. La «Castellana» offrirà a sua volta un omaggio floreale a tutte le signore presenti. 8 concerto banda musicale «Il Risveglio» di Dogliani in serata grande «raviolata» con distribuzione gratuita di agnolotti a tutti i turisti.

g. f.

— Due finiti fuori strada durante il violento temporale abbattutosi sabato sull'Albese. Maurizio Torchio, 21 anni, abitante a Magliano Alfieri frazione Sant'Antonio, è andato a schiantarsi contro un palo luce. E' ricoverato al «San Lazzaro» per trauma cranico ed altre ferite al volto. Bruno Cavallero, 35 anni, abitante a Bra in via Adige 21, ha invece riportato ferite e contusioni.

Racconigi — I carabinieri hanno arrestato su di della corte d'appello di Torino Giuseppe Parisi, 49 anni, abitante a Racconigi in via Enrico Fermi 6. L'uomo è accusato di tentato omicidio ed altri reati.

Una poesia senza confini per il premio Streghetta

L'iniziativa degli «Amici di Noli» giunta alla IX edizione

SAVONA — (n. si.) *Tra le iniziative dell'estate in Liguria, emerge, da alcuni anni, una manifestazione letteraria: il premio di poesia «Streghetta» giunto alla sua XI edizione.*

Il premio nato di alcuni «Amici di che da sempre trascorrono il loro nella quiete dell'antico borgo medioevale e in particolare della signora Serena Siniscalco, titolare di una galleria d'arte a Milano, è stato successivamente «adottato» dall'Azienda di soggiorno nell'ambito di una linea promozionale che privilegia anche e soprattutto gli aspetti culturali delle turistiche.

L'edizione 1981, Sergio Vado Ligure, aveva partecipazione di oltre cento poeti o aspiranti tali. Per quest'anno la giuria, composta Serena Siniscalco, dalla scrittrice Milena Milani, dall'artista Delia Boccolini, dal giornalista e scrittore Leo Chiosso, dal medico psicologo Claudio Stettini e dal presidente dell'Azienda, Poggi, ha tema «Senza confini», tema che la sensibilità dei poeti saprà interpretare per esprimere il desiderio di orizzonti infiniti dell'uomo.

Notevole l'interesse cir*conda l'edizione del Premio che, validità, si è affermato tra i più prestigiosi del particolare settore. Alla poesia prima classificata verrà assegnata la targa d'argento «Premio Streghetta» offerta signora Serena Siniscalco e un assegno di 300 mila lire. Altri premi e medaglie saranno assegnati alle successive 19 poesie ritenute più valide e originali.*

Le poesie debbono pervenire all'Azienda di soggiorno di Noli entro le 12 12 agosto.

Stalla sociale a Ossio

VOGHERA — *(e. g.)* stalla sociale è stata aperta in frazione Ossio di Romagnese sull'Appennino pavese per della cooperativa agricola «Alta Valle Tidone». Si tratta di importante destinata a frenare l'esodo dei giovani dai paesi.

La cooperativa Alta Valle Tidone è infatti costituita in prevalenza da giovani; il suo presidente, Giovanni Alberti, ha 30 anni, e di larghe vedute.

«Abbiamo la fortuna a pochi passi da casa nostra: perché approfittarne? Se però abbandonare l'idea di operare in soli.

A Orta domenica l'indulgenza di San Francesco

Al Sacro Monte la cerimonia nell'ottavo centenario della nascita del Patrono d'Italia - Una tradizione che risale a Papa Onorio III

ORTA — ■ celebrerà domenica ■ Sacro Monte d'Orta, dove sono in ■ le manifestazioni per l'VIII Centenario della nascita di San Francesco, ■ giornata del «Perdono d'Assisi» o «Indulgenza della Porziuncola», una delle più celebri indulgenze concesse dalla Chiesa nella ■ ■ ria milenaria, ■ nel 1216 ■ coloro che, confessati ■ comunicati, visitassero il 2 agosto ■ quell'anno e degli anni a venire la piccola ■ chiesa presso Assisi il cui nome significa «Piccola porzione di terra» (fu per il Poverello il primo «luogo», quell'ideale cioè di convento che era nello spirito della concezione francescana della povertà).

Oggi l'indulgenza non è più riservata ■ Porziuncola ■ cappella primitiva, ■ alla quale ■ Santo volle morire, è stata incorporata nella Basilica di ■ Maria degli Angeli), ma ■ ■ estesa ■ molte chiese che ne hanno ottenuto il privilegio.

La singolarità ■ questa indulgenza ■ nel fatto che ■ è stata accordata secondo le comuni consuetudini della Chiesa (l'iniziativa ■ indulgenza, infatti, spetta solo a coloro che ■ hanno «per diritto divino» il governo e frate Francesco non era né Papa né cardinale né vescovo). «*Non sai che non è costume della Curia accordare tale indulgenza*», aveva detto Papa Onorio III quando l'umile frate glie ne aveva ■ richiesta.

«*Non sono io che domando questo* — aveva risposto il Santo — *ma ve lo chiede Colui* ■ *parte del quale io vengo: Gesù Cristo*».

Frate Francesco si riferiva ad una visione di quegli stessi giorni (siamo nel luglio 1216) ■ cui il Redentore (che gli era ■ con ■ Vergine tra ■ stuolo di angeli) ■ esaudito la sua preghiera, quella ■ ottenere un mezzo per mandare tutti in paradiso: «*Ma a patto che* ■ *domandi questa indulgenza al mio vicario* ■ *terra,* ■ *parte mia*».

La Porziuncola ottenne così l'eccezionale privilegio; fu lo ■ ■ Francesco a darne l'annuncio ■ 2 agosto 1216 alla folla ■ fedeli intervenuti alla ■ lenne consacrazione della chiesetta, eretta 800 anni prima da quattro eremiti ■ dalla Terra Santa ■ passata poi ■ benedettini, quindi ai camaldolesi e in■ in uso a ■ Francesco che non volle mai ■ cettare che gli fosse do■

Audenzio Martinazzi

Rassegna itinerante sul santo di Assisi

SAVONA — «Francesco cantore dell'uomo e ■ creato» ■ *il tema di una mostra itinerante organizzata* ■ *Padri Cappuccini di Savona nell'ottavo centenario* ■■ *scita del Poverello d'Assisi. Ed* ■ *anche una* ■ *che ha un obiettivo ben preciso* ■ *importante: fornire i mezzi per la manutenzione ed il restauro* ■ *importanti affreschi che si trovano nel* ■ ■ *Savona il cui grande parco è già stato da tempo aperto alla collettività e soprattutto ai bambini.*

Alla organizzazione della mostra hanno collaborato con entusiasmo decine di grandi pittori liguri ■ *piemontesi che hanno offerto loro opere.* «Un tempo — *dice padre Francesco* — la provincia cappuccina ligure comprendeva anche il Piemonte. Solo nel ■ ■ intervento ■ ■ vola ■ ■ arrivati alla divisione. Per questa ragione la mostra itinerante è anche un incontro tra artisti liguri ■ ■ piemontesi. Sono una settantina e non ■ il caso fare alcuni nomi. Sono tutti bravi e tutti conosciuti ed apprezzati».

La Chiesa ■ *Cappuccini di Savona* ■ *è parrocchia* ■ *quindi beneficia* ■ *contributi dello Stato per la conservazione delle opere d'arte anche se* ■ *e il convento adiacente custodiscono pitture* ■ *notevole valore come le pale dell'Allegrini dedicate* ■ *San Giacobbe, un affresco del '600 ed uno risalente al 1400. Purtroppo queste opere stanno soffrendo* ■ *mali del tempo ed* ■ *urgente procedere al loro restauro* ■ ■ ■ *vogliono perdere definitivamente. La* ■ *dei quadri offerti dai pittori consentirà almeno l'inizio di questi lavori.*

La mostra itinerante ■ *apre domani nel convento* ■ *Cappuccini di Quiliano. Successivamente andrà nei conventi di Santa Margherita Ligure, Alassio* ■ *Sanremo. Concluderà il suo giro a Savona il* ■ *ottobre, in occasione* ■ *Festa di S. Francesco, un santo celebrato dai maggiori pittori di ogni epoca.*

n. si.

ONERI SOCIALI «AUTORIDOTTI» OLTRE CINQUECENTO ALBERGATORI RISCHIANO IL PROCESSO A SAVONA

Il procuratore della Repubblica esamina i risultati dell'inchiesta - Emetterà comunicazioni giudiziarie? - La «fiscalizzazione» non spettava perché i rapporti col personale erano regolati da un contratto provinciale ■ lavoro - Molti, chiarito l'equivoco, si erano messi in regola

SAVONA — *La procura della Repubblica si sta* ■ *pando della posizione di oltre 500 aziende alberghiere della provincia di Savona per quanto riguarda la fiscalizzazione degli oneri* ■ *Probabil*■ *quando l'inchiesta sarà terminata il* ■ *degli alberghi incorsi in presunte irregolarità* ■ *sarà di* ■ *inferiore ma, al momento, cinquecento albergatori sono sulle spine.*

I fatti cui si riferisce l'inchiesta risalgono al 1978-79 quando l'Unione provinciale albergatori, presieduta anche allora ■ *oggi da Carlo Buccelli* ■ *Celle Ligure,* ■ *uscita dalla federazione nazionale* ■ ■ *riconosceva il contratto nazionale* ■ *personale da questa sottoscritto.*

In sede locale, invece, vige■ ■ *contratto provinciale che, per una infinità di ragioni, era stato accettato* ■ *organizzazioni sindacali nonostante prevedesse* ■ *retributivi inferiori*

Gli albergatori certamente ■ *buona fede applicando la cosiddetta fiscalizzazione* ■ *savano dapprima all'Inam e poi all'Inps contributi inferiori a quelli normali. Tutto ciò, però, in contrasto* ■ *l'apposita legge* ■ *concedeva e concede* ■ *beneficio* ■ *fiscalizzazione degli oneri so*■ *solo a quelle aziende che applicano i contratti nazionali di lavoro. Non era dunque questo il* ■ *degli albergatori savonesi.*

Sorsero quindi contrasti interpretativi ■ *solo dopo che l'Inps vinse* ■ *cause pilota contro altrettanti operatori turistici che* ■ ■ «*autoridotti*» *gli oneri sociali l'Unio*■ *provinciale albergatori invitò i propri aderenti* ■ *met*■ *tersi* ■ *regola.*

Molti lo fecero altri no. Un esposto giunto qualche tempo fa al procuratore ■ *Repubblica, dottor Camillo Boccia, ha indotto il magistrato* ■ *aprire un'inchiesta* ■ *ad affidare all'Ispettorato provinciale del Lavoro* ■ *svolgere* ■ *certamenti*

Questa prima parte dell'inchiesta è terminata ■ *l'ispettore capo dottor Giuseppe Giordano ha già trasmesso al procuratore un'ampia relazione. Starà ora* ■ *dottor Boccia, una* ■ *esaminato* ■ *dossier, fare* ■ *primo bilancio ed inviare* ■ *comunicazioni giudiziarie.*

«Abbiamo agito in perfetta buona ■ — *afferma Carlo Buccelli* — e quando l'Inps ha vinto le ■ da lei intentate contro alcuni esercenti noi ci siamo subito preoccupati di informare ■ associati ■ ■ invitarli ripetutamente ■ sana■ le irregolarità. ■ si.

In passerella al Priamar le pellicce «stile 1983»

Modelli di tre botteghe artigiane savonesi

SAVONA — *(n. si.)* In tutta ■ provincia di ■ ■ settore artigiano delle confezioni in pelle ■ della pelliccería sta andando discretamente bene ■ un fatturato di parecchi ■ ed una clientela che proviene anche dal basso Piemonte e dalla stessa Genova.

Questa sera, alle 21,30, sul Priamar avrà luogo ■ grande ■ ■ moda con presentazione di pellicce ■ modelli in pelle presentati ■ ■ botteghe artigiane Adele, Graziella ■ Valentino ■ Savona. ■ presentate ■ collezioni autunno-inverno di preziosi ed originali modelli di visone, volpi, lince, castori e per le pelli, in anteprima nazionale, le nuove tendenze proiettate alla primavera-e■ 1983. Com'è noto nel settore dell'abbigliamento si fa avanti un design che ■ ■ ai gusti, in fatto ■ ■ da, del periodo rinascimentale.

Sette le indossatrici provenienti da Milano che saran■ accompagnate sul palco da ballerini e show-man. Un appuntamento da ■ mancare

Risotto per tutti a Mergozzo in ricordo dei «Disciplinati»

MERGOZZO — (a. m.) — *Tempo di ferie, tempo* ■ *sagre: sui laghi, nei paesi* ■ *prevalente attività turistica le pro-loco e* ■ *associazioni similari, costituitesi per organiz*■ *manifestazioni promozionali finalizzate* ■ *incentivare un'industria qual è la turistica fra le più congeniali* ■ ■ *zona ricca di bellezze naturali,* ■ *non altrettanto* ■ *risorse, hanno dato il via* ■ *loro programmi* ■ ■ *c'è fine settimana che non riservi* ■ *più varie iniziative. Alcune affondano le radici nella storia e vogliono ricordare avvenimenti di tempi ormai remoti.*

Così ■ *Mergozzo, la località che* ■ *il* ■ *al suggestivo lago omonimo* ■ *Ovest del Lago Maggiore, che con i suoi due chilometri e mezzo* ■ *lunghezza e sei di perimetro, è il più piccolo dei laghi prealpini novaresi.*

Qui *domenica si cucinerà «Risotto per tutti» in ricordo dell'attività caritativa svolta dalla «Confraternita dei Disciplinati» intorno al 1600. Beneficiari* ■ *molti lasciti essi si dedicavano all'assistenza dei viandanti diretti ai valichi alpini, i più erano emigranti in cerca di lavoro per i quali presso l'antica chiesetta di San Damiano, ora dedicata a Santa Maria, preparavano quel risotto che troveranno certamente prelibato anche i palati di quasi quattro secoli dopo.*

Voghera — Il pensionato Guido Sacchi, ■ anni, Voghera corso 27 ■ 107, è stato investito ■ Casteggio dove si ■ mentre camminava a piedi sembra sulle strisce pedonali. E' ricoverato in ospe■ con prognosi riservata.

Infermiera a Napoli sequestra una suora

NAPOLI — Un'infermiera dell'istituto ammalati tumori «Fondazione Pascale» di Napoli, Giovanna Liezi, di anni, colta una crisi depressiva, ha preso ostaggio una suora, Filomena Cammaro, 34 anni, minacciandola con un coltello e tenendola chiusa in stanza per un'ora.

E' accaduto stamane in delle corsie dell'ospedale sotto gli occhi degli ammalati e del personale sanitario paramedico. A stento i carabinieri sono riusciti convin- donna a liberare religiosa.

Luogotenente di Cutolo arrestato con 3 complici

ROMA — I carabinieri hanno arrestato stamane a Villa Literno (Caserta) Antonio Bifone, ritenuto uno dei capi della «nuova camorra organizzata», facente capo Raffaele Cutolo. Con lui sono stati catturati anche tre suoi collaboratori. Bifone — secondo le prime notizie giunte al comando generale dei — alla vista dei militari ha tentato di reagire insieme con i suoi complici ma stato subito immobilizzato.

Iran all'attacco vicino Bassora

— Le forze iraniane hanno lanciato ieri notte un nuovo attacco contro le linee irachene tra Bassora Al Cornah, sulla sponda orientale dello Shatt-el Arab. A quanto ha riferito questa mattina Radio Teheran, citando fonti militari, l'offensiva è partita dalla testa ponte consolidata scorse due settimane dagli iraniani territorio iracheno, nella zona di Zeid, circa venti chilometri a Nord-Est di Bassora.

Altri sei attentati all'alba in Corsica

PARIGI — Sei attentati dinamitardi, finora non rivendicati, sono venuti ad aggiungersi oggi all'alba in Corsica alla decina di altre azioni terroristiche, tutte finora senza vittime e senza rivendicazione, registrate negli ultimi giorni. Quattro esplosioni sono avvenute Ajaccio. Si tratta di cariche di oltre grammi esplosivo plastico che hanno fatto gravissimi danni in un gabinetto immobiliare, libreria, studio fotografico una boutique. Due altre cariche, di un centinaio grammi ognuna, sono esplose male non hanno provocato danni.

La serie attentati è cominciata diversi giorni in Corsica. Viene movimenti autonomisti e a coloro che sono contrari alla presenza non isolani in Corsica. Il turismo viene considerato da questi movimenti come una colonizzazione culturale. Il fenomeno tanto più preoccupante in quanto l'8 agosto prossimo devono svolgersi per prima volta elezioni per la nuova assemblea regionale, in nuova legge per decentramento amministrativo.

«Tedeschi razzisti fin dalla nascita»

Trattati pseudoscientifici in Germania alimentano sentimenti xenofobi - Gravi atti d'intolleranza

BONN — Non passa giorno senza che le cronache debbano registrare episodi violenza ai danni di turchi residenti in Germania, talora conseguenze mortali. L'ultima vittima il 20enne Tevfik Guerel, ucciso bastonate da alcuni giovani tedeschi davanti ad discoteca di «Corso Europa» Norderstedt, periferia Amburgo. Per la polizia si è trattato di una tipica «rissa da osteria», anche se culminata in un omicidio. gente posto attribuisce apertamente il fatto di sangue ad un'esplosione di aggressività motivata dall'odio contro gli stranieri, in particolare contro i turchi, spregiudicata propaganda di tipo contribuisce a diffondere.

I neonazisti, che hanno tutto l'interesse, nella speranza di un rilancio elettorale, ad attizzare la campagna foba, possono contare anche su alcuni studiosi le cui affermazioni si inquadrano perfettamente sostenute dall'estrema destra. E' il del dottor Iraeneus Eibl-Eibesfeldt, che dirige la sezione di ricerca comportamento umano presso il «Max-Planck Institut». Egli sostiene che il timore verso gli estranei un sentimento innato, che può osservare già nel neonato: natura stessa, a suo avviso, provocare tale reazione di rigetto che si accentua in proporzione della «diversità» dell'estraneo e in particolari dizioni ambientali, esempio nelle grandi città cui l'uomo costantemente in fu- davanti ai suoi simili.

questa chiusura «naturale» studioso aggiunge le carenze elementari tedeschi, ad esempio la crisi degli alloggi l'inquinamento dell'ambiente, vengono poste connessione con il forte disli- vello nel demografico ragione prolificità del gruppo turco. A suo avviso, è pertanto da ritenere che nell'anno i turchi in Germania aumentati di 2,4 milioni, con gravi conseguen- sul piano economico. Senza alcuna documentazio- riguardo, Eibl-Eibesfeldt afferma che conseguenze essere quantificate in circa miliardi di marchi (440 mila miliardi di lire), sottolineando altresì che sotto l'influenza del diverso tasso demografico gruppo etnico può finire per sentirsi minacciato dall'altro.

Merloni caccia industrie ribelli

Sono le imprese grafiche (tra cui Mondadori e S. Paolo) che hanno già firmato contratti di lavoro con i sindacati

ROMA — *La Confindustria ha deciso: vanno espulse le aziende grafiche associate che hanno stipulato con i sindacati categoria accordi per il rinnovo del contratto, contro la sua volontà di non andare al tavolo delle trattative per i rinnovi fino a quando il sindacato non accetterà di discutere anche sul costo del lavoro e quindi sulla mobile. Le maggiori aziende colpite provvedimento saranno la Mondadori, Rizzoli, la Rotocolor, la San Paolo, la Universo, la Poligrafica editoriale.*

In lettera inviata questa mattina all'Assografici e alle associazioni imprenditoriali territoriali, informa l'Agenzia Italia, la Confindustria ha comunicato che si devono avviare procedure previste dallo statuto per lo scioglimento dal vincolo associativo delle aziende che hanno contravvenuto alle direttive confindustriali.

Nella stessa lettera, la Confindustria scrive che i provvedimenti dovranno essere presi «al più presto» e, comunque, «entro i primi settembre». Nel frattempo, la confederazione presieduta Merloni ritiene «opportuno che aziende interessate vengano sospese cautelativa con effetto immediato dall'Assografici».

La Confindustria spiegato le ragioni che stanno base della decisione: nel rinnovare i contratti di lavoro con i sindacati, le aziende grafiche che hanno firmato hanno violato decisione, suo tempo presa Confindustria, in virtù della quale le trattative contrattuali venivano avocate dalla stessa Confindustria e, quindi, temporaneamente sottratte alle associazioni di categoria. Almeno, questa la sostanza delle motivazioni contenute nella lettera.

La questione, comunque, tornerà in discussione, probabilmente consiglio direttivo della Confindustria in programma l'8 settembre prossimo. Intanto, le polemiche divampano.

Nell'estate più calda invasione di zanzare

ROMA — Un rilevante incremento nel degli insetti nell'ambiente urbano è una delle conseguenze questa torrida estate. Del fenomeno non esistono dati statistici, ma, quanto hanno affermato operatori del settore, è in continuo aumento consumo di insetticidi vario tipo parte dei privati e, parallelamente, aumentati anche gli interventi che il «servizio disinfezione e disinfestazione» del comune di Roma è chiamato a fare.

Rispetto al giugno dell'anno scorso, giugno di quest'anno in città gli interventi contro le mosche sono passati 91 a 177, quelli contro le 37 a 53, contro gli scarafaggi da 187 a 274, contro le pulci da 37 infine contro le formiche da 30. Quest'anno inoltre si reso necessario programmare un intervento a tappeto contro le zecche, che risultate numerose alcune limitrofe alla città dove si è riscontrato anche l'aumento della diffusione malattia

Secondo il professor Carchini entomologia dell'Università di Roma, «il caldo, oltre tempi di certe specie, provoca maggiore precocità

Torna Mancini e attacca Craxi

ROMA — «Niente personale Craxi. ce l'ho in maniera totale definitiva con il concetto di monocratismo e con il culto della personalità che ha introdotto nel psi. Il culto della personalità in Italia è finito il luglio del 1943».

Lo afferma l'on. Giacomo Mancini, della direzione del psi, in una intervista all'«Europeo». Secondo l'esponente socialista, nel psi «si moltiplicano episodi servilismo. La foto di Nenni ha cominciato girare nelle sezioni quando aveva anni. Quelle di Craxi sono già dappertutto. In Calabria, tre giorni prima che venisse a fare un comizio, ha preceduto architetto per curare il palco; la messa in Insomma, ancora non abbiamo visto fotografato mentre bacia i bambini, ma poco ci manca».

Sul silenzio Craxi, cini afferma che il leader socialista tace perché «non sa fare. Non prevedeva dc così grintosa, non immaginava Mita segretario. Per ora — *aggiunge* — andato a sbattere in De Mita che quel suo modo silenzioso di fare politica, si è dimostrato interlocutore serio. Sono bastate alcune azzeccate e il psi si è trovato spiazzato e in difficoltà».

Digiunano per protesta le ambasciatrici

WASHINGTON — mogli tre ambasciatori arabi negli Uniti hanno iniziato uno sciopero della fame in un parco antistante la Casa Bianca porteranno avanti la loro azione quando le truppe israeliane non permetteranno il rifornimento viveri acqua Ovest.

Nouha Alhegelan, moglie dell'ambasciatore saudita a Washington; Hala Maksoud, sposata al rappresentante permanente della Lega Araba presso l'Onu, e Hazar Jouejati, moglie dell'ambasciatore siriano negli Usa, hanno dichiarato che durante la loro protesta ingeriranno solo acqua. Un gruppo donne del Consiglio delle donne arabe si unito alle tre scioperanti sosta accanto loro

«Vicini» pianeti simili alla Terra

— Un gruppo di astronomi sovietici ha affermato oggi di esser convinto dell'esistenza attorno ad altre sistemi planetari simili quello solare detto che dei pianeti accompagnano con ogni probabilità stelle quali Barnard, Cygnus-61, Gamma Virgo e Gamma Corona Australis.

La presenza di eventuali pianeti attorno stelle anche più vicine alla Terra è otticamente, secondo quanto ha riferito l'agenzia *Tass*, gli scienziati dell'osservatorio Zelenciuski nel Caucaso dell'Università ukraina Kharkov giunti a formulare la loro studiando le fotografie di alcune stelle più vicine alla Terra e le irregolarità che si registrano loro orbite.

astronomi sovietici, una ogni quattro o cinque delle stelle potrebbe avere dei pianeti, il significa che nel raggio di 33 anni luce dalla Terra ci sarebbero ben 130 sistemi planetari simili a quello solare.

STAMPA SERA vi segue in vacanza

La troverete anche in queste località

VERSILIA

Avenza
Cinquale
Forte dei Marmi
Lido Camaiore
Marina di Carrara
Marina di Massa
Paradiso
Partaccia
Pietrasanta
Querceta
Ronchi
di Marina Massa
Torre del Lago
Viareggio

RIVIERA ADRIATICA

Cattolica
Riccione
Rimini

Montecatini

1 / della la trasformazione superiori

2 / Una mattina Roma, involontario corteo

La riforma «dimezzata» della scuola

1/ Dopo decenni di dibattiti, la riforma della scuola secondaria è destinata a far altri fiumi d'inchiostro. Non mancano certo i segni premonitori negativi. Anzitutto, l'approvazione è giunta mentre il grosso dei professori è in vacanza le commissioni d'esame stanno chiudendo i plichi compiti, schede, programmi e tutti agognano po' respiro. La scuola — che dovrebbe essere il vero protagonista del dibattito — una volta stata quindi tagliata fuori: non solo nella possibilità d'esprimersi, bensì anche nella opportunità di ascoltare, seguire, far avvertire in qualche modo i suoi umori. In secondo luogo, legge che pur dovrebbe caratterizz società italiana del Duemila è stata approvata con soli 243 voti favorevoli: come dire che buona metà del Paese non è affatto d'accordo sul disegno generale contenuto nella riforma dell'istruzione secondaria annunciata legge. In particolare risulta grave il voto negativo del partito liberale: che esprime il dissenso non di una parte politica, di qualche deputato o ministro, bensì un'intera tradizio- culturale (quella laica e liberale) che non si riconosce nel disegno tratteggiato dalla riforma.

liberali han tenuto precisare che il loro voto negativo non intendeva colpire il governo, bensì legge: argomento specioso, visto che il governo appoggiava il disegno legge, e, del resto, più preoccupante, perché sta indicare che uno dei componenti dell'attuale maggioranza non condivide, comunque, le prospettive di svilupp della società italiana indicate, grandi linee, da legge qualificante, quale appunto la riforma degli studi secondari. Del resto, ben noto che lo scontro vero è solo rinviato: è noto, cioè, che questa legge passata perché via via ridotta a essere una scatola vuota.

Il governo si fatto delegare definirne i contenuti: ma quel punto che tutte le perplessità, riserve, opposizioni diverranno intransigenti. Ed è a quel punto che quanti ora si dissociati hanno smussato la loro contrarietà non potranno più tacere, meno di lasciare che la democrazia si riduca, ancora una volta, a una manciata di «decreti», di ordinanze ministeriali e circolari applicative. *Patatrac* degli organi collegiali per il governo della scuola l'inadeguatezza altri spezzoni di riforma introdotti allo stesso modo indicare che anche nell'istruzione la di consenso vero da parte degli «utenti» finì per smentire l'ottimismo facciata, ostentato da ministri e burocrati. Il grave, però, non sta nel fatto che il go- abbia ottenuto delega definire i contenuti — cioè volto vero — della riforma, bensì che la Camera gliel'abbia concessa, rinunziando, a quel modo, a esercitare l'effettivo pote- legislativo. Certo è difficile portare in aula la discussione su aspetti tecnici specifici nuovo assetto scolastico. Ma — mentre la Camera stessa sovente si smarrisce (anche nel senso fisico, giacché risulta pressoché deserta) nella discussione di dettagli legislativi sai meno rilevanti di quelli necessari alla scuola — riesce sconcertante che l'attuale testo di legge definisca neppure a grandi linee quali dovrebbero essere i veri requisiti del «*biennio uguale per tutti*»: se esso possa anchè considerato terminale della scuola dell'obbligo (ma in tal caso non potrebbe essere propedeutico al triennio) se invece debba essere esclusivamente funzionale alla prosecuzione degli studi.

La questione non affatto secondaria. Infatti, a chiamare le per nome, questa «riforma» nega l'esistenza un biennio superiore di completamento della formazione scolastica (e allora risulta silurato uno degli obiettivi degli Anni Sessanta: la prosecuzio- degli studi per aumentare il livello di effettiva alfabetizzazione dei giovani); oppure i primi due anni di superiori, «uguali per tutti» sono effettivamente un «biennio» a stante: conclusivo delle medie solo in secondo luogo propedeutico alle superiori. In tal caso — sempre a volere chiamare le cose per nome — significa che i corsi di studi quinquennali risulteranno solo più triennali. In altre parole, il biennio non potrà essere altro che una diluizione della media, nell'attesa che maturino le scelte dei ragazzi.

Questo è peraltro il concetto chiave della riforma: rinviare le scelte del ragazzo, secondo il malvezzo che imper- nei partiti, nei vertici di governo e ora anche nei sindacati: il rinvio delle scelte, delle decisioni, delle definizioni.

D'altra parte, a proposito di rinvii, già si dice — e non è difficile crederlo — che i veri effetti di questa riforma si avvertiranno fra tre-quattro anni o, forse, tra sette od otto. Questo però l'unico aspetto positivo della cosa: infatti, proprio profittando del mare di parole nel quale navigava la riforma della secondaria, alcuni settori dell'istruzione tti zitti si erano ripresi dallo sfascio di fine Anni Sessanta - inizio Settanta: in molti licei (come in parecchi istituti) tornato un clima serio di lavoro, con effetti molto positivi anche sull'Università (che prima o poi riprenderà a funzionare pieno ritmo). E' dunque da sperare che le lentezze dell'attuazione della riforma lascino spazio al consolidamento di tale ripresa, i cui frutti giova sperare insegnino qualche cosa anche agli «esperti» che il ministro (Bodrato o chi per lui) incaricherà redigere il piano di «contenuti».

Infine, è da credere che il Senato — si raccolgono tanti studiosi e docenti — non rinunzi a dire la sua intorno a una riforma che non solo scolastica, investe l'intero modello civile e culturale del Paese, costringendo il disegno di legge prender una forma più convincente sin dalla sua redazione parlamentare.

Aldo A.

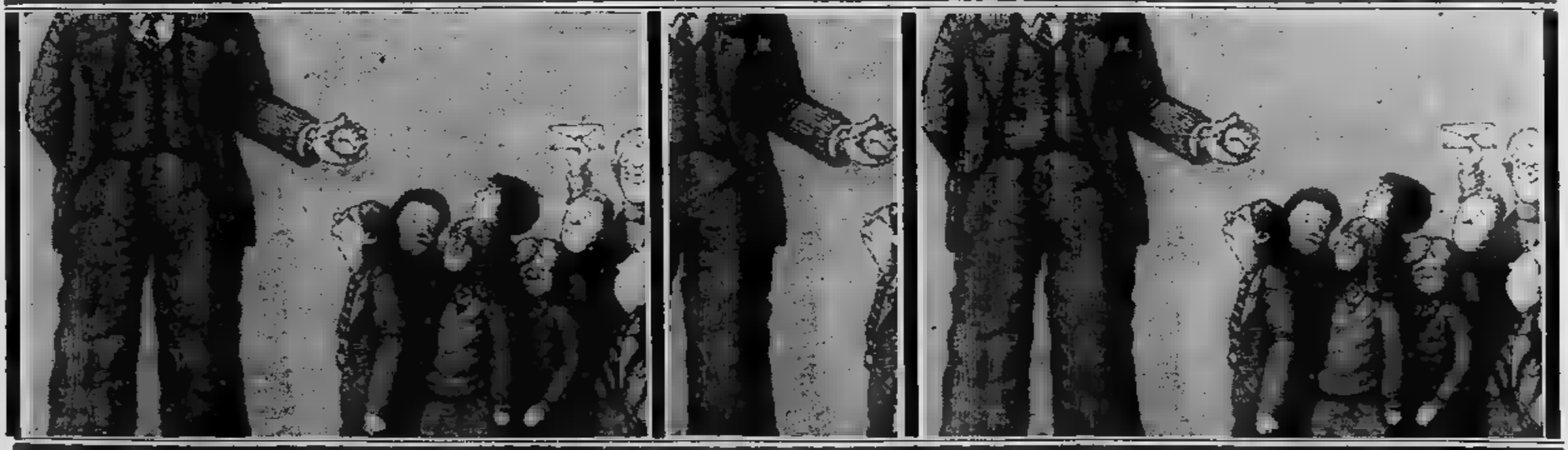

Facciamo una marcia, non la guerra

2/ Ora che la *Pax* britannica è scesa sull'Atlantico meridionale e che le sono ritornate Falkland, ora che la *Pax* israeliana sta per imposta tutto il Sud del Libano, fino Beirut, buona pace dei vivi, soprattutto dei morti che sembrano essere tanti; vinto sempre più che le parole non servono nulla di fronte ai fatti nudi e crudi bruti, cerco di raccogliere le mie impressioni marcia per la pace che si è svolta a Roma il 5 giugno e alla quale ho dovuto assistere mio malgrado, spettatore involontario. Non ho parlato prima, quasi per pudore, anche se l'argomento mi sembrava interessante e degno di una descrizione.

ebbi sentore sin dal mattino, attraverso piazza dei Cinquecento, nei cui giardinetti pattuglia di carabinieri setacciava minuziosamente gli sbandati giovani e meno giovani che bivaccavano stendendo il proprio bucato asciugare sui cespugli e coinvolgendo ignare turiste nordiche che di questa stagione girano per l'Italia le chiocciole con casa sulle spalle, tutto nello zaino, una guida turistica in mano. Ma l'Arma, si sa, quando fa il suo dovere, non fa distinzioni. In un angolo, pronti l'uso, mucchi bidoni attrezzati a allineati e coperti bandiere naturalaffastellate.

Il giro vorticoso degli appuntamenti mi tolse l'episodio di sino a dopo colazione quando, rientrando in alber- autobus proveniente da Trastevere mi sono ritrovato in pieno folclore cileno: gruppi di giovani andavano alla festa cantavano in spagnolo romanesco obbedienti capopopolo che dava il là, Cile si passò a canti di protesta operaia e intanto l'autobus deviato invece che in piazza Indipendenza dove dove- fare capolinea, vicino al mio albergo, mi depositò Santa Maria Maggiore.

Fu una deviazione istruttiva perché nell'attraversare il luogo dell'ammassamento del futuro corteo feci la prima scoperta: l'Autonomia operaia non è morta. Mi sono imbattuto in un nucleo marciatori della consistenza di un battaglione rigidamente inquadrato vecchia maniera, ogni soldato della pace aveva ridicola bandierina dotata di un'asta poderosa formato manganello tenuta orizzontalmente in da formare siepe e testuggine, quasi fosse l'antica falange macedone che si presentava sul campo di battaglia. Gli striscioni annunciavano: Autonomia operaia di Padova. Sembra che non abbiano posto nel corteo e siano andati per conto loro a spaccar vetrine in giro per la città, tirando lattine birra a tutto ciò che pareva aver nome americano.

Poi il corteo ha cominciato muoversi un lento mastodonte in un monotono monocorde scandire di slogan. curiosità era tanta, la delusione stata altrettanta. Ci si ritrovati alla vigilia tra polemiche roventi originate fatto che il bersaglio sembrava essere uno solo, il presidente degli Stati Uniti la imminente visita Roma. Ancora una volta, la tensione verso la pace veniva strumentalizzata unidirezionalmente. Spaccatura nei sindacati, spaccatura nella sinistra.

Il corteo si è fatto lo e, malgrado le assicurazioni, malgrado qualche timido slogan contro Breznev che devo riferire per averlo sentito, la tappa davanti all'ambasciata sovietica c'è tutto stato fatto in senso antiamericano. Mancava il psi, in compenso c'era club di omosessuali rivoluzionari che manifestava per la pace contro Reagan, assieme allo stendardo Comune di San Giorgio Cremano, quello di Pescia e di ventina di altri Comuni d'Italia portati da vigili in alta uniforme morti dal caldo.

Quando la *kermesse* finì si poté finalmente riattraversare la piazza, ci si chiedeva tutto quello un so, per quelli che stavano camminando verso piazza del Popolo per assistere allo scontato comizio, per quelli che giorno dopo avrebbero parlato, per noi che parliamo ora.

Sergio Zoppi

MERLONI CONTRO SPADOLINI

«L'austerità soffoca l'industria» Vertice urgente a Palazzo Chigi

Secondo la Confindustria l'imminente manovra economica è «gravissima» Soltanto l'aumento dei contributi farebbe salire il costo del lavoro del 6 per cento - Il presidente del Consiglio oggi incontra anche Craxi, Zanone e Biasini

Domani i rincari

● — Lo scatto passa da 96 a 100 lire, e il 1° ottobre sarà a 102 lire. Sempre ottobre, per le telefonate interurbane fatte senza teleselezione, ci sarà una maggiorazione 24%.

— Le tariffe rincarano del 10%. Un altro aumento del 10% entrerà in vigore in ottobre.

ASSICURAZIONI AUTO — Raddoppio dei massimali obbligatori per polizze, ritocco dei premi di circa il 13%.

CASA — Gli affitti crescono dell'11,4%. con un aumento pari al 7,5% dell'incremento del costo della vita.

● **GASOLIO** — Rialzo di dieci lire per il gasolio per auto: da 492 a 502 lire.

Questi, invece, gli aumenti che il governo valuterà domani che entreranno in vigore sempre dal 1° agosto:

● — Da lire dovrebbe aumentare di 50-70 lire. Il nuovo rincaro potrebbe partire dalla notte di venerdì.

PENSIONI — Revisione di tutte le pensioni di invalidità.

● **CASSA** — Aumentano i contributi, le aziende dovranno pagare lo 0,9% in più.

GIORNALI QUOTIDIANI — Rincaro cento lire, passano da 400 a 500 lire.

● — Cip dovrebbe un ritocco dovuto all'aumento del sovrapprezzo termico dell'olio combustibile, che si aggiungerà agli scatti bimestrali del 2%.

ROMA — *per la definizione manovra economica: dopo la di ieri sera Villa con i capigruppo della maggioranza, Spadolini si incontra nella mattinata con Craxi e vedrà nel primo pomeriggio Biasini e Zanone. L'appuntamento più atteso, però, è quello con Merloni delegazione della Confindustria, alle 17. Il presidente del Consiglio intende rispondere allontanare le preoccupazioni che ieri hanno agitato la riunione comitato presidenza Confindustria. «La manovra finanziaria è ancora in corso — sostiene Spadolini — ogni valutazione risulta ancora fuori luogo».*

Secondo Merloni e Confindustria economica, che in diciassette dovrebbe ridurre il deficit bilancio di almeno 25 miliardi, porterebbe costo lavoro crescita di punti. Non si prevede, insomma, strategia — fanno notare negli ambienti della Confindustria — capace di rilanciare la competitività dell'industria, gli investimenti l'occupazione. pomeriggio, al termine della riunione comitato presidenza, Merloni aveva chiesto a Spadolini «un incontro urgente per richiamare l'attenzione governo sulle conseguenze che avrebbe la manovra annunciata».

In Confindustria, inoltre, si registrati commenti di delusione proposito della linea tenuta Spadolini nell'incontro sindacati. «Quante volte il presidente del Consiglio ha fatto delle promesse — ha il vicepresidente, Walter Mandelli — ma noi stiamo ai fatti vediamo che l'unica iniziativa concreta è quella aumentare il costo del lavoro. Per mesi Spadolini ha sostenuto che il deficit era di 90 mila miliardi e adesso invece dice che è di 70 mila miliardi vuole farli pagare a noi».

L'incontro Spadolini-Confindustria dovrebbe essere l'ultimo ostacolo

Il giudice non può processare Colucci

Sottosegretario (psi) Genova

ROMA — *La Camera ha negato l'autorizzazione a procedere contro l'onorevole socialista Francesco Colucci, l'attuale sottosegretario alle Finanze, coinvolto nel colossale traffico di sigarette di contrabbando tra la Svizzera e l'Italia, scoperto l'autunno dalla Guardia di finanza di Genova al valico Gran San Bernardo.*

La decisione è stata presa ieri dalla giunta autorizzazioni a procedere giudizio penale nei confronti di deputati.

La magistratura genovese, noto, mesi scorsi, aveva inviato al Parlamento una richiesta di autorizzazione procedere contro l'onorevole Colucci per associazione per delinquere aggravata, corruzione per atti contrari ai doveri d'ufficio per concorso nei reati di contrabbando e di violazione disciplina dell'Iva. Ad accusare sottosegretario alle Finanze stato un assicuratore

Hanno votato favore della autorizzazione a procedere contro Colucci i democristiani, i socialisti, socialdemocratici, i radicali, i missini.

Nudisti denunciano i carabinieri sardi

Per l'arresto di turisti

SASSARI — Il segretario nazionale dell'Associazione naturisti italiani (Anita), ingegner Giuseppe Chirardelli, ha inviato ieri alla Procura della Repubblica di Sassari denuncia per arresto arbitrario e abuso d'atti d'ufficio nei confronti dei carabinieri di Porto Torres che hanno arrestato i cinque turisti tedeschi i quattro sorpresi a prendere il completamente nudi

Nella denuncia il segretario dell'Anita sostiene che il presunto reato commesso dai nove cittadini stranieri (quattro donne cinque uomini) nei più gravi previsto punito dall'articolo 726 del codice penale con una semplice contravvenzione per la quale è escluso l'arresto obbligatorio o anche facoltativo se in flagranza, possibile invece per il «delitto» di atti osceni.

«L'arresto compiuto dai carabinieri — dice Chirardelli — è quindi arbitrario e va punito ai sensi degli articoli 323 del codice penale per aver configurato i militari presunto reato come atti osceni in luogo pubblico anziché atti contrari alla pubblica decenza, privando quindi i cittadini stranieri della libertà personale cui avevano diritto».

«Amnistia» tributaria c'è dissenso

ROMA — *Forse già domani ci sarà voto alla Camera sul provvedimento condono fiscale. Il decreto si divide in tre parti: nuovi reati fiscali («manette agli evasori»); pendenze Irpef, Irpeg, Ilor e Iva; estinzione reati commessi tualmente collegati l'evasione tributaria. E' la prima volta che si utilizza questo strumento al posto dell'amnistia e dell'indulto.*

Su quest'ultimo punto c'è polemica tra i gruppi finora non si è trovato un accordo. In particolare si rileva che l'istituto dell'oblazione amministrativa nell'ordinamento penale italiano serve ad estinguere semplici contravvenzioni punite sola pena pecuniaria. Secondo commissari appare perciò incongruo l'utilizzo di questo strumento che dovrebbe servire a estinguere, fra gli altri, reati frode verso lo Stato, l'associazione delinquere, l'esportazione di luta ed altri ancora.

Un giudizio negativo del provvedimento ha dato l'indipendente sinistra Minervini per la «pessima qualità» norme appaiono — ha detto — di difficile lettura e di dubbia interpretazione. Ha dichiarato inoltre con il supera la carenza un'adeguata coscienza fiscale l'inasprimento delle sanzioni penali: tratta infatti — affermato — toia illusoria».

L'on. del pdup si è pronunciato anch'egli negativamente: ha definito scandalo «sanatoria» delle sioni contenuta nella prima parte del decreto aggiungendo poi che non vi è, nel provvedimento, preciso garanzia che le non abbiano a ripetere in futuro.

Falegname di 25 anni ucciso dall'eroina

ROMA — Un falegname di 25 anni, Nicolini, è morto dopo essersi praticato una iniezione eroina. Il giovane stato trovato morto familiari nel bagno del suo appartamento in via del Trifoglio. Accanto corpo di Nicolini, agenti della sezione narcotici della squadra mobile trovato una siringa e un laccio emostatico.

Vipera, da 5 giorni «a bordo» di un'auto

TERAMO — cinque giorni un teramano, Lucio Di Marzio, 30 anni, è costretto ad andare piedi» non potendo usare la sua auto, una «Bmw», «occupata» vipera non è stato possibile ancora tirare fuori. Il singolare episodio prese l'avvio montagna quando il Di Marzio lasciò la vettura aperta per fare una passeggiata. Al ritorno s'accorse di bordo vipera che, pur tutti gli accorgimenti, da cinque giorni i tecnici dell'istituto sooprofilattico di Teramo non riescono catturare.

Incatenava la figlia condannato a 2 anni

BARI — E' stata condannata due anni due mesi di reclusione Domenica Capotorto, di 33 anni, di Gioia del Colle (Bari) che delle cinque figlie, Intini, di 10 anni, incatenata ad porta della sua abitazione.

Paola Intini, seguito segnalazione di una vicina di casa, fu trovata dai carabinieri 21 luglio scorso con la gamba legata ad catena chiusa con lucchetti. Accanto — denutrita e sudicia — avanzi di cibo, un d'acqua e uno quanto dichiarò bambina stessa — che ha crescita fisica lenta — da circa due anni la madre usava tenerla in quello quando usciva di

Salvo tedesco su un canotto alla deriva per una notte

LA — Un turista tedesco, Bernard Patrick, anni, ha trascorso l'intera notte scorsa e parte della mattinata ieri alla deriva su un canotto al largo delle «Cinque Terre». Il giovane, ospite di campeggio nelle vicinanze di Vernazza, era salito sulla sua piccola imbarcazione per compiere una breve escursione lungo costa quando il vento spinto largo impedendogli tornare a terra.

Patrick passato così tutta la scorsa notte parte della mattinata alla deriva fino quando avvistato dall'imbarcazione Massimo Busoni, Milano, che stava incrociando al largo di Rio Maggiore. milanese ha preso a rimorchio il canotto tratto bordo il giovane tedesco riconducendolo a Porto Venere dove si conclusa la brutta avventura.

Dirottarono aereo cinese «Erano anticomunisti»

TOKYO — I cinque giovani cinesi che domenica scorsa hanno tentato dirottare su Taiwan un aereo linea cinese avevano bordo dell'apparecchio essere L'agenzia di stampa nipponica «Kyodo», nel dare notizia, precisa che la rivelazione stata fatta dai dieci giapponesi si trovavano sull'aereo. condo la testimonianza, i pirati dell'aria avevano chiesto dell'equipaggio tutto quanto dicevano ai passeggeri stranieri. Quando poi l'equipaggio dell'aereo passato contrattacco per sopraffare i dirottatori, hanno riferito i viaggiatori giapponesi alla «Kyodo», lo fatto al grido di «Avanti, membri del partito comunista».

In Usa 700 mila giovani disertano le liste di leva

WASHINGTON — Nonostante le prime incriminazioni penali governo di Reagan, negli ultimi tre mesi è nettamente cresciuto il numero dei giovani che non hanno adempiuto all'obbligo di registrarsi nelle liste di leva al compimento dei 18 anni. Lo ammonisce un rapporto dell'autorevole «Ufficio generale di contabilità» Congresso, in cui si denuncia un calo degli adempimenti dal 93 per cento al 78 per cento dei giovani sottoposti all'obbligo. termini di unità gli inadempimenti sarebbero più di 700 mila, massa tale da rendere virtualmente impossibile perseguire tutti i tenti rimettendo in discussione — ammonisce il «New Times» — l'applicabilità dell'intera legge.

Le inadempienze, indizio crescente della giovanile politica dell'amministrazione Reagan, salite nonostante le pesanti pene comminate (cinque anni di carcere) e le prime incriminazioni avviate dal governo come segno voler sul serio».

STAMPA SERA
Michele Torre
direttore responsabile
Carlo Bramardo
vicedirettore

Editrice LA STAMPA S.p.A.
Presidente Giovanni Giovannini
Amministratore Delegato Direttore Generale
Marco Benedetto
Consiglieri Vittorino Chiusano
Luca Cordero di Montezemolo
Umberto Cuttica
Carlo Masseroni
Francesco Paolo Mattioli
Sindaci Alfonso Ferrero (presid.)
Luigi Demartini
Giovanni Peradotto

Stabilimento tipografico: Edit. La Stampa S.p.A. - Via Marenco, 32 - 10126 Torino

© 1982 Edit. LA STAMPA S.p.A.

CERTIFICATO N. DEL 28-12-1981

Temperatura Torino, ore 13 +22

(ieri) +22
minima (ieri) +17

TEMPO PREVISTO: al Nord nuvolosità addensamenti sul settore orientale. Sulle altre regioni sereno o poco nuvoloso. Foschie notturne in pianura. TEMPERATURA: in aumento al Nord. MARI: poco mossi.

In provincia		
Aosta	+13	+21
Alessandria	+16	+20
Asti	+17	+22
Cuneo	+14	+18
Novara	+15	+19
Vercelli	+18	+21
	+16	+20
	+19	+26
Imperia	+20	+29
Savona	+21	

In Italia		
Bolzano	+16	+18
Verona	+18	+21
Milano	+17	+20
Firenze	+18	+30
Bologna	+17	+25
Roma	+18	+29
Napoli	+19	
Reggio C.	+21	+32
Palermo	+25	+29

All'estero		
Atene	+23	+34
Bruxelles	+11	+19
Ginevra	+15	+19
Londra	+12	+19
Mosca	+12	+24
New York	+24	+32
Parigi	+13	+21
Tokyo	+20	+28
Vienna	+17	+27

BEIRUT. L'ULTIMO [illegible] IERI, [illegible] CAUSATO [illegible] DI [illegible] BEIRUT [illegible] E' RIUSCITO A [illegible] FINORA, [illegible] UNA [illegible] DI UN'EVENTUALE [illegible] DELL'ASSEDIO ISRAELIANO. NELLA FOTO, DONNE LIBANESI LASCIANO LE LORO [illegible] NEL SETTORE OCCIDENTALE DELLA CAPITALE LIBANESE. PORTANO, [illegible] FARDELLI, TUTTO [illegible] CHE E' LORO [illegible]

Il mercoledì nero di Beirut Bombe, tregua spezzata ultime ore per fermare Begin

Non si spara più dalle 23,30 di ieri sera - Centinaia di morti sotto le cannonate ebraiche - L'inviato di Reagan cerca di ottenere l'impegno Olp a lasciare la città

BEIRUT — Non si [illegible] più [illegible] 23,30, [illegible] la giornata di ieri sarà [illegible] come una [illegible] le più terrificanti della guerra libanese. Per tutta la giornata i [illegible] ni hanno vomitato il loro carico di morte [illegible] quartieri di [illegible] Est e quando ieri sera [illegible] 22 sembrava raggiunto — grazie all'impegno dell'inviato di Reagan [illegible] — un accordo per il [illegible] il fuoco, si riprendeva subito [illegible] sparare. [illegible] 23,30 [illegible] quest'ultima fragile e inconsistente tregua.

I tempi per [illegible] soluzione negoziata sono ristrettissimi. [illegible] dovesse fallire, le artiglierie [illegible] i carri armati [illegible] avrebbero [illegible] per [illegible] totale distruzione del settore musulmano [illegible] capitale libanese. Secondo ultimissime voci, [illegible] si [illegible] impegnato per iscritto a lasciare la città [illegible] i combattenti palestinesi. Ma [illegible] per ora [illegible] fissata. Il problema, «tecnico» [illegible] politico insieme, [illegible] quello [illegible] de[illegible] il[illegible] guerriglieri: quando, come, dove trasferirli. [illegible] sta freneticamente contattando tutti i leader arabi. [illegible] [illegible] delle ultime ore il più ottimista è proprio l'inviato speciale della Casa Bianca.

La promessa di Arafat — secondo Saib [illegible] ex premier libanese — è già in fase di attuazione: «Se ne stanno andando — ha detto — si tratta di lasciarli partire senza ammazzare tutti quanti [illegible] [illegible] prima che partano». Habib si è impegnato con Tel Aviv [illegible] ottenere entro [illegible] [illegible] l'assenso dei palestinesi ad evacuare la città.

Gli Stati Uniti hanno duramente ammonito Israele; il portavoce [illegible] Dipartimento [illegible] Stato, Dean Fisher ha dichiarato [illegible] «lo spargimento di sangue deve [illegible] «Il fatto che molti innocenti siano stati uccisi è fonte del [illegible] rammarico possibile», [illegible] dichiarato [illegible] ha chiesto poi [illegible] Israele [illegible] fine dei bombardamenti.

r. e.

Libano, gasdotto, economia: la conferenza di Reagan

Salta l'incontro con Breznev?

[illegible] — *Il presidente Reagan ha ribadito ieri sera nell'attesa conferenza-stampa che non avrà «ripensamenti» sulla sua opposizione al gasdotto euro-siberiano* [illegible] *ha minimizzato il* [illegible] *con gli alleati europei chiamandolo «un bisticcio in famiglia».*

Vertice con l'Urss — *Quanto* [illegible] *prospettive di un vertice con Breznev, Reagan non ha voluto indicare date e ha detto di non poter* [illegible] [illegible] *l'incontro possa avvenire «quest'anno, l'anno prossimo o mai». Ne ha* [illegible] *la colpa all'Urss da cui* [illegible] [illegible] *venuti «nessuna risposta incoraggiante e* [illegible] *segno di interesse» agli approcci.*

[illegible] — *Sulla crisi libanese, Reagan ha ribadito «di* [illegible] *ottimista che una soluzione potrà essere trovata», ma per il carattere «sensibile» della questione* [illegible] *rifiutato di entrare in qualsiasi particolare e si è* [illegible] *a ribadire gli appelli per il ripristino e il rispetto della cessazione del fuoco nonché gli obiettivi dell'azione americana: uscita dei guerriglieri palestinesi* [illegible] *Beirut, ripristino di* [illegible] *solido governo centrale libanese, ritiro dal Libano delle forze armate di Israele e di ogni altra parte estranea.*

Cina — *Sui rapporti* [illegible] [illegible] *Cina comunista, Reagan ha insistito che gli Usa vogliono continuare le relazioni avviate da Nixon ma contemporaneamente* [illegible] *intendono recedere dalla loro posizione: «Non abbandoneranno* [illegible] *vecchio alleato* [illegible] *(Formosa)» e attueranno scrupolosamente la «legge su Taiwan» che ha fissato i nuovi rapporti con la Cina nazionalista dopo la normalizzazione Usa-Pechino.*

[illegible] — *Ancora* [illegible] *volta* [illegible] *maggior parte* [illegible] *conferenza-stampa è stata riservata alla situazione economica americana, cui lo* [illegible] *Reagan ha voluto dedicare le sue dichiarazioni introduttive.*

Reagan ha rinnovato il suo appoggio, [illegible] *ha sollecitato quello popolare, alla proposta* [illegible] *un emendamento costituzionale che imponga tassativamente* [illegible] *pareggio del bi*[illegible] *federale.*

Le Br, dopo il radiologo, hanno rapito un medico per curare un loro ferito?

Uno dei killer [illegible] capo della Mobile [illegible] Napoli, Ammaturo, sarebbe in gravissime condizioni

NAPOLI — La polizia non intende rivelarne il nome, [illegible] la testimonianza del radiologo [illegible] sequestrato qualche giorno fa [illegible] Brigate [illegible] in [illegible] Colli Aminei, vicino [illegible] Centro traumatologico ortopedico, [illegible] [illegible] rilasciato, potrebbe essere determinante per mettere gli inquirenti sulla pista dei terroristi.

A sequestrare il radiologo, infatti, [illegible] [illegible] [illegible] brigatisti del commando [illegible] [illegible] 17 luglio ha ucciso [illegible] Napoli il capo della Squadra mobile Antonio Ammaturo e il [illegible] autista. *«Il sequestro è* [illegible] *per un motivo molto semplice* — dicono in questura —; *uno dei terroristi era rimasto ferito nell'attentato: il radiologo* [illegible] *stato prelevato per eseguire delle radiografie. I br lo hanno bloccato per strada,* [illegible] *con la scusa che un loro amico era gravemente ammalato, lo hanno invitato* [illegible] *salire su un'auto. Il* [illegible] [illegible] *accettato. Subito dopo* [illegible] [illegible] *immobilizzato* [illegible] *portato a Roma.* [illegible] *ferito si trovava in un appartamento. Il dottore, che* [illegible] *in possesso* [illegible] *un apparecchio portatile a raggi X è stato costretto ad eseguire delle radiografie. Dopo tre giorni è stato rilasciato».*

Ora la polizia lo interroga. [illegible] [illegible] è escluso che dalla sua [illegible] [illegible] individuare il [illegible] dove sono nascosti i terroristi. Il medico [illegible] già rivelato [illegible] particolari interessanti. Il brigatista sarebbe ferito in [illegible] grave [illegible] torace. E la polizia [illegible] avrebbe identificato [illegible] Antonio Chiocchi, già ricercato per altri reati.

«Nell'attentato il brigatista [illegible] *è stato raggiunto da* [illegible] *proiettile calibro* [illegible] *fra la decima* [illegible] *l'undicesima costola* — dicono in questura —. *Il radiologo* [illegible] *stato costretto a in*[illegible] *la pallottola,* [illegible] [illegible] *essendo un chirurgo non ha potuto far nulla per estrarla. I terroristi* [illegible] *sono in difficoltà:* [illegible] *vogliono salvare la pelle* [illegible] *loro compagno devono trovare* [illegible] *più presto un chirurgo che lo operi».*

Ma l'intervento potrebbe già [illegible] avvenuto. [illegible] voce [illegible] ha telefonato qualche giorno fa a un quotidiano di Napoli dicendo di [illegible] [illegible] [illegible] chirurgo che era [illegible] sequestrato [illegible] [illegible] e costretto a prestare cure [illegible] un brigatista ferito [illegible] nascosto nella [illegible] [illegible] [illegible] nel Napoletano. [illegible] [illegible] e [illegible] hanno organizzato una [illegible] battuta [illegible] [illegible] con perquisizioni e posti di blocco, ma senza risultato.

«La telefonata potrebbe es[illegible] *un tentativo dei terroristi per depistare le indagini»* [illegible] [illegible] gli inquirenti. *«Una* [illegible] *è certa:* [illegible] *cercando* [illegible] *medico».*

Rosone: resto! «Prima bisogna ricapitalizzare»

MILANO — *Il caso «Calvi-Ambrosiano» si arricchisce* [illegible] *nuovi capitoli. Roberto Rosone,* [illegible] *presidente* [illegible] *direttore generale del Banco Ambrosiano, ha ricevuto — insie*[illegible] *a Filippo Leoni, condirettore* [illegible] *responsabile per* [illegible] *set*[illegible] *«esteri» e altri due dirigenti dell'Istituto milanese — una lettera* [illegible] *licenziamento dai tre commissari straordinari della Banca d'Italia. Provvedimento che Rosone sembra deciso* [illegible] *respingere.*

Inoltre circolano [illegible] *sempre più insistenza negli* [illegible] *bienti giudiziari milanesi* [illegible] [illegible] *Vaticano* [illegible] [illegible] *un man*[illegible] *di comparizione per Marcinkus, responsabile della banca* [illegible] *Vaticano (Ior). Oltre a queste indiscrezioni, c'è* [illegible] *registrare anche* [illegible] *lungo articolo pubblicato* [illegible] *«New York Times» sulla vicenda del Banco Ambrosiano e della morte di* [illegible] *Calvi, definita, tra l'altro, «un* [illegible] scandalo finanziario [illegible] quale il Vaticano [illegible] pesantemente coinvolto».

Ieri, intanto, nell'ambito dell'inchiesta giudiziaria, i magistrati [illegible] *hanno interrogato Silvano Vittor,* [illegible] *triestino che* [illegible] *accompagnato il banchiere* [illegible] *Londra, e il fratello di Roberto Calvi, Lorenzo. E sono state giudicate* «molto interessanti» *le registrazioni incise dal costruttore sardo, Flavio Carboni, sequestrate* [illegible] *magistratura e ascoltate ieri da alcuni membri della Commissione parlamentare d'inchiesta sulla P2.*

[illegible] — *Il vicepresidente dell'Ambrosiano, secondo quanto pubblica «L'Europeo», contrariamente a Leoni che ha accettato di lasciare il Banco, ha contestato la richiesta di dimissioni per iscritto, ritenendola infondata. Se i commissari insisteranno per il suo allontanamento Rosone intenderebbe rimanere al suo posto per tutti i 12 mesi di preavviso previsti dal contratto. Sempre secondo quanto riferisce «L'Europeo», Rosone ritiene che la sua permanenza* [illegible] [illegible] *Banco, fino* [illegible] *momento della ricapitalizzazione, consentirebbe l'imparzialità dell'ope*[illegible]*razione.*

Marcinkus — *Il mandato di comparizione, secondo le* [illegible] *(non confermate però), non sarebbe in relazione alle ultime vicende del Banco (cioè alle lettere di «patronage» rilasciate* [illegible] *Calvi) ma al processo Sindona, e precisamente alla spartizione di 6 milioni e mezzo di dollari tra Calvi* [illegible] *Marcinkus al momento della vendita della Pacchetti all'Ambrosiano.*

Gli avicoltori italiani in guerra distrutte 360 mila uova francesi

VERONA — *Un autocarro con 360 mila uova prodotte in Francia è stato preso d'assalto, ieri, presso* [illegible] *dogana di Verona, da un centinaio di allevatori, giunti da varie parti d'Italia, che ne hanno distrutto il carico. «Con questo gesto — ha detto uno degli allevatori* — abbiamo inteso protestare contro il fatto che la Francia, per invadere il nostro mercato con le sue uova, ricorre alla concorrenza sleale, praticando prezzi inferiori ai nostri».

[illegible] *camion preso d'assalto portava la targa tedesca: si tratterebbe — a quanto si è saputo — di un espediente cui è ricorso l'esportatore francese* [illegible] *quale, sapendo che una settimana fa ad Aosta vi era stata una energica protesta contro le esportazioni francesi di uova, si era procurato un automezzo tedesco che è giunto alla dogana di Verona dopo avere attraversato la Germania federale.*

Gli *allevatori, venuti a conoscenza dello stratagemma, si sono riuniti a Verona. Il conducente del camion ha dovuto fuggire, lasciando il prezioso carico nelle mani dei manifestanti che hanno agito molto rapidamente.*

L'Italia ha importato dalla Francia circa 60 milioni di uova a giugno contro i 14 milioni importati a gennaio. Ciò ha messo in allarme gli avicoltori italiani che, con una serie di manifestazioni [illegible] *protesta stanno cercando di richiamare l'attenzione delle autorità italiane sul fatto che molte aziende hanno già chiuso per troppa concorrenzialità.*

Infatti, tra il prodotto importato e quello italiano, c'è una differenza di 300 lire al chilo. «Se verrà bloccato questo afflusso selvaggio — ha dichiarato in proposito il dirigente del centro avicolo del Piave, Sergio Cosmo — la guerra delle uova proseguirà ed anzi si aggraverà».

GEDDA - L'Olp e la Lega Araba — La delegazione dell'Organizzazione per [illegible] liberazione della Palestina (Olp) al comitato ristretto della Lega Araba riunito a Gedda si rifiuterà di discutere la questione dell'evacuazione dei combattenti palestinesi da Beirut Ovest verso i Paesi arabi.

Hinault è il più forte ma forse non sarà lui il campione del mondo

HINAULT IL TITOLO SUO?

Al Tour alcuni italiani c'erano, ma accorgersene era difficile. La loro presenza è stata del tutto occasionale, non hanno lasciato tracce: non si vedevano mai, come se non volessero disturbare, come se il loro compito fosse soprattutto quello di applaudire gli altri e applaudire i vincitori di turno. Per il nostro ciclismo, che in genere in luglio ha la pessima abitudine di andarsene in ferie per decisione del tutto autonoma, è stato il peggior Tour del dopoguerra, se si escludono naturalmente quelli in cui in Francia non c'era neanche uno dei nostri baldi rappresentanti. Neppure una vittoria di tappa; Battaglin ritirato; Beccia ad imprecare in salita — dove dovrebbe andare forte — con la lingua di fuori ed il fiato grosso. Insomma è vero che l'importante è partecipare: ma, andiamo, si potrebbe anche di partecipare un po' meglio.

E' finito il Tour, è cominciato — e chissà quanto andrà avanti — il processo al Tour: che arriva puntuale ogni anno, con le solite argomentazioni e con il solito risultato, che è poco più che zero. Si è detto: bisognerebbe tornare alle squadre «nazionali», il Giro di Francia riacquisterebbe interesse, la nostra partecipazione, con i migliori in squadra, non sarebbe più soltanto simbolica. E ancora bisognerebbe fare in modo che Giro e Tour fossero un po' alleggeriti (come percorso, soprattutto di tappe) e un po' più distanziati, in modo da non dare ai nostri pseudo-campioni l'alibi della stanchezza. Si dicono queste ed altre cose, poi tutto va avanti come prima.

Perché i gruppi sportivi pensano solo ai loro orticelli ed alla loro pubblicità, senza rendersi conto che se il ciclismo italiano va come i gamberi, anche loro si rimettono; e perché i corridori di casa nostra, che non sono tutti leoni quando bisogna soffrire, trovano comodo nel luglio dedicarsi a un sano riposo e magari a qualche «kermesse», che rende facili quattrini, e quindi ben venga.

Moser dice sempre che vuole andare al Tour, poi non ci va mai: o perché cambia idea lui, o perché gliela fanno cambiare, ma il risultato è lo stesso; Saronni assicura che ci andrà l'anno prossimo, anche lui tanto convinto non sembra; la Bianchi-Piaggio ha nei suoi programmi di andare in Francia nell'83, Baronchelli ha nei suoi programmi di restare alla Bianchi-Piaggio, quindi anche per Gibi l'avventura francese rischia di allontanarsi nel tempo. E mentre i nostri continuano a sfogliare la margherita, Hinault centra finalmente l'accoppiata Giro-Tour che era riuscita in precedenza soltanto a campioni del calibro di Coppi, Anquetil e Merckx e dice che se qualcuno lo contesta per il suo modo di correre a lui proprio interessa, a lui interessa vincere e basta. Mica gli si può dare torto, in fondo.

Il prossimo grande appuntamento è il campionato del mondo, in programma in Inghilterra il 5 settembre, e già cominciate in Italia le cosiddette «grandi manovre» per trovare posto in squadra, e magari un posto di privilegio. Il circuito è affatto degno di un campionato del mondo: troppo piatto, troppo favorevole ai velocisti, che quasi sempre non fuoriclasse veri. Già è assegnare la maglia iridata in prova unica, perché si spesso una vera e propria lotteria: e il numero buono può come è già avvenuto — un Ottembros, un Basso o magari anche quel Maertens che ha vinto l'anno scorso e che adesso è alle soglie del definitivo ritiro, anche perché nessuno vuole strapagare un corridore che si arrende, presto, davanti al primo cavalcavia che incontra sulla sua strada.

E' un errore, dicevamo, assegnare la maglia iridata in un giorno solo. Ed è un errore doppio quando si sceglie un percorso da «kermesse» paesana, o poco più. Una Parigi-Roubaix, tanto per intenderci, è talmente massacrante da non poter essere vinta da qualsiasi mezza figura. Ogni tanto, invece, i soloni del ciclismo approvano per il campionato del mondo un tracciato assurdo: proprio come quello di quest'anno. Hinault è il più forte corridore del mondo, ma molto difficilmente — e non per colpa sua — riuscirà a diventare, come meriterebbe, campione del mondo.

Saronni è favorito più di Moser: uno dei veri avversari dei nostri rischiano di essere l'irlandese Kelly e lo svizzero Freuler, abilissimi nel farsi portare in carrozza fino agli ultimi duecento metri: poi ringraziano e con uno scatto mettono tutti in fila. Anche il nostro Gavazzi, quel giorno, avrà i gradi di capitano: allo sprint vale quanto Saronni, quindi pretende i gradi è giusto dargliell. È serio tutto ciò? No, non è serio. Dovrebbe importare a molti che il ciclismo non vada a rotoli; invece sembra che non importi proprio a nessuno.

Maurizio Caravella

SARONNI ASPIRA AL GRANDE RISCATTO

Salvadori fa e insegna ai aspettando

AOSTA — *Il Torino arriva ad Aosta per la seconda fase della preparazione di Roberto Salvadori compie 32 anni, proprio oggi. Ben 9 dei quali trascorsi con la maglia granata.* «Una vita calcistica — *sottolinea l'interessato* —. Il mio ruolo nel nuovo Torino? Quello dell'anno scorso: la riserva-jolly. Io mi alleno, mi tengo in forma e se c'è bisogno di me, sono pronto. Per adesso mi sto benissimo così, poi eventualmente si vedrà. Devo anche fare un po' da balia ai giovani, i vari Cravero, Ermini, Rossi, Restelli. Devo aiutarli a crescere».

Un ruolo che Salvadori svolge nel migliore dei modi, da quel ragazzo intelligente che è. Tanto che il nuovo allenatore Bersellini ha pensato bene di affidargli l'«educazione» anche di altro giovane, nientemeno che Patricio Hernandez il vice Maradona approdato in maglia granata per mandare a rete le nuove punte Borghi e Selvaggi e cercare, insieme coi compagni, di riportare in alto il Torino. Salvadori è stato scelto come compagno di stanza del sudamericano nei primi giorni di ritiro a Valtournenche con il compito preciso di aiutarlo a inserirsi nell'ambiente. E sembra che ci sia riuscito perfettamente, visto come Hernandez già lega coi compagni di squadra.

«Non è merito mio — *si schermisce Salvadori* —. E' lui che è un ragazzo d'oro con cui non è possibile non andare d'accordo. Effettivamente io lo conosco da poco, e da questo punto, e poi è un tipo introverso, ma, non essendo da me isolarsi, anzi. Certo con tutti gli altri, chiacchiere, amicizia. Non credo proprio di ambientamento».

I tifosi, però, vogliono che Hernandez Smaniano di vederlo alla palla: per nulla vecchi fino in fondo Valtournenche per sentirlo ammirare nella famiglia. «E' chiaro che buonissimi — *dice* — ma per niente è un fenomeno una gran voglia di dimostrare sul campo le. Si allena con puntiglio pazzesco tusiasta».

Il problema dell'ambientamento riguarda solo Hernandez. Il Torino 1982-83 ci sono altri nuovi — Borghi, Corradini — e è importante riuscire a legare coi compagni «vecchio» nucleo Pulga, Zaccarelli, Terraneo, Salvadori. «E' evidente che siamo insieme da tempo, siamo più affiatati — *granata* — ma quando che formiamo un

Fra i tennisti a vince Reviglio (

La prima parte del Grand Prix Csai-Kim, circuito riservato ai tennisti n. c., si è conclusa domenica a Lanzo, la quindicesima ed ultima tappa in programma. Il torneo era importante perché definiva gli otto finalisti della zona di Torino: secondo i punteggi della classifica generale, i candidati al master finale, soltanto dovevano essere gli eletti e la tappa di Lanzo è servita a chiarire la situazione.

Il giovane Fabio Castelli, perdendo al primo turno il torneo, è rimasto fuori e Reviglio, che ha il punteggio più basso, vincendo di prepotenza, ha guadagnato i preziosi punti che gli hanno permesso la qualificazione alla fase nazionale. Pochi gli iscritti, quasi record negativo per il Grand Prix, ma già tempo aleggiava sui campi un'aria di ferie. Il desiderio di vacanze ha provocato infatti anche numerosi ritiri strategici di alcuni giocatori che, raggiunta la certezza della qualificazione, hanno preferito il windsurf alla racchetta, ritirandosi a metà gara, un gesto poco sportivo, giustificato per altro dal numero allucinante di tornei ai quali erano stati costretti a partecipare per guadagnarsi l'accesso al master.

Ha vinto, e meritatamente, Massimo Reviglio, un giovane di 17 anni del T. C. Venaria, che in finale ha incontrato Carlo Scarrone, in giornata decisamente negativa. La partita ha avuto storia: Reviglio ha dominato dal primo game all'ultimo, annullando al falloso ed annebbiato Scarrone che ha perso nettamente col punteggio di 6-0, 6-2. Il tabellone del master di settembre comincia quindi a prendere forma concreta, si conoscono già sedici nomi e gli altri sedici verranno fuori dalle qualificazioni che si stanno svolgendo in molte regioni italiane.

Questi i nomi dei finalisti: Maurizio Lucchetti, Carlo Scarrone, Moine, Silvio Moine, Massimiliano Vento, Massimo Reviglio, Ugo Fugalli, Roberto Negro che sono i vincitori della zona di Torino, mentre gli altri provengono dalle province piemontesi e dal resto Bagnasco Andrea (Alessandria), Giorgio (Asti), Marco Tognolin (Novara), Stefano Veronese (Vercelli), Franchi Alessandro (Firenze), Cellini

(L'Aquila), Burchio G L'appunt bre Torin giocatori l feo Csai-K mesi tennistica sportive d alla scher concluden circuito Usai ne-Pandol 5-7, 6-4; R Chiapper 6-4, 6-4; Ubaudi-C -Reina 6- Scarrone- 6-0, 0-6, 6-4; Scarr glio-Scarr

il «jolly» giovani il suo turno

GUIDA IL

ttivamente forse più degli altri, a dire che è un ntelligente e, pur nista, tende il rapporto con niera e vuole fare ci siano problemi

iono sapere qual-ndez calciatore. o azione sono saliti in pa-urnenche per po-e prime partitelle che i piedi li ha *Salvadori* —. Mica donale argentino. lla di giocare, per po quello che va-n impegno un E' veramente en-

inserimento, però, lernandez: To- *numerosi giocatori, Selvaggi, Torri-nche per loro sarà come riusciranno gni, a inserirsi nel 'ormato dai Dano-raneo e, appunto,* dente che noi che un sacco d'anni — *spiega jolly* esto vuol dire clan, anzi. Facciamo tutto perché anche gli ultimi arrivati riescano inserirsi e mi sembra che ci stiano riuscendo molto bene: Borghi, Torrisi e Hernandez sono già affiatatissimi come tutti gli altri».

Premesse molto importanti per un Torino che intende puntare, anche non subito, decisamente in alto. E' risaputo che affiatamento fra i giocatori compattezza di squadra sono fra armi vincenti. «Dopo appena settimana ritiro un po' presto per sbilanciarsi — *precisa Salvadori* — ma credo poter dire che dal punto vista dell'affiatamento ci dovrebbero problemi: si va tutti d'accordo».

Tutto bene, dunque, sotto punto di vista psicologico, punto di vista tecnico, come vede questo nuovo Torino il «vecchio» Salvadori che, arrivato negli anni della prima escalation, vissuto gli anni bui e sta nuovamente partecipando seconda rinascita? «La squadra sicuramente forte — *premette* —. Fatta per tornare grande. Siamo però tutti quanti consapevoli delle difficoltà che dovremo incontrare. Anche perché tante altre squadre si rinforzate e sarà un campionato durissimo. Tutti ci teniamo a fare bella figura, per quanto riguarda i risultati che riusciremo ad ottenere staremo vedere».

Giorgio Destefanis

Lanzo 17 anni)

LUCCHETTI

Santilli (Campobasso), nfranco (Savona).

imento è per il giorno 22 settem-sui campi di via Guala, dove tteranno per la conquista del tro-. Il 26 settembre, coronamento gare, si disputeranno la finale un'altra serie di manifestazioni ciclismo, all'atletica, dal calcio nuoto, judo, bocce inoltre si mostra fotografica abbinata al nistico. o. s.

l torneo di Ottavi: Moi-ni 6-2, 6-2; Reina-Gariglio 7-5, ciardi-Panizzi 6-2, 6-1; Reviglio-7-6, 7-5; Scarrone Morgando 2-6, chetti-Frattarelli 6-2, 6-7, 6-1; vi 7-5, 3-6, 6-3. Quarti: Moine-rit.; Reviglio-Ricciardi 6-1, 6-2; aldano 6-0, 6-1; Richetti-Ubaudi . Semifinali: Reviglio-Moine 6-2, ne-Richetti 6-4, 6-4. Finale: Revi-ne 6-0, 6-2.

Due poliziotti salvano l'Ivrea

IVREA — Scampato pericolo per il calcio ad Ivrea. Quando già i tifosi il crollo della società e la «caduta» dal campionato interregionale (dove nella scorsa stagione la squadra arancione è figurata protagoniste) alla terza categoria per la totale dirigenti che intendessero accollarsi gli oneri della gestione, all'improvviso si affacciate alla ribalta due persone che di sostituire totalmente la signora Gianna Givone Girelli, presidentessa degli ultimi tre anni.

l'Ivrea è nelle mani dei fratelli Giorgio e Marco Calleri, rispettivamente di e 40 anni, originari di Genova, residenti a Torino, e responsabili dell'Istituto di vigilanza privata «Mondialpol».

decisione dei due fratelli è certo estraneo il passato Marco, è stato giocatore di buona levatura nelle del Novara prima, Monza e della Lazio (in serie B) poi. Promettentissimo juniores. Marco Calleri ha la carriera professionistica per un incidente gioco. Adesso sarà il presidente dell'Ivrea.

L'annuncio è venuto ieri dopo che l'amministrazione comunale ha espresso il proprio «gradimento» per questa soluzione. Il Fogu l'assessore allo sport Strobbia, nel prendere dei poteri dalla Givone Calleri, si sono anche impegnati a sostenere squadra dotando (finalmente) il campo un impianto di illuminazione efficiente e assicurando una buona manutenzione del terreno gioco.

Per quanto riguarda la squadra, Marco e Giorgio Calleri (quest'ultimo farà vicepresidente della società; nella «Mondialpol», invece, i ruoli sono invertiti) non si ovviamente pronunciati: «*Prima ci vogliamo guardare attorno poi decideremo. Certamente nostra intenzione puntare avanti*».

ovviamente, ne possono fare anche se qualche contatto (e di livello) stato tentato. L'unica cosa certa la rosa a disposizione dovrebbe comprendere per il dozzina di giocatori: Campanile, Lancione, Ferraris, Fessia, Gambarotta, Garavaglia, Monforte, Marolo, Moro, Sansoè, Trombetti e, se vorrà restare, Barbero. certo non ci saranno più Berto (passato Biellese), Lago (Borgomanero), (Pro Vercelli), Lernia e Francisetti, questi ultimi tornati alle loro società di appartenenza.

«*Cercheremo di colmare i vuoti con gente altrettanto valida* — ha assicurato neopresidente —. *nostro obiettivo vincere e divertire. Se il pubblico ci seguirà allestiremo una squadra in grado puntare anche alla promozione*».

Per l'Ivrea — che giocherà quindi sponsorizzata «Mondialpol» — si prospetta campionato di tutto rispetto: dalla polvere all'altare (o almeno così sperano i tifosi) nel giro di pochi giorni.

Rolando Argentero

Sei titoli alla Sisport nei regionali di nuoto

Si sono conclusi domenica, nella piscina «Olimpica» Torino, i Campionati regionali «assoluti» nuoto (maschili femminili) ai quali hanno partecipato dieci fra le migliori società di Torino e del Piemonte. In campo maschile, una volta Sisport Fiat Ricambi ha fatto incetta di titoli (e Mauro Rodella): per cinque volte, gare individuali, un portacolori della società torinese ha «toccato» per primo, oltre alla vittoria al secondo posto nella staffetta 4x200 stile libero.

Fra le ragazze, invece, si è registrato maggior equilibrio. In evidenza la Zambruno (prima nei misti e seconda 100 rana) e Zappalà (vittoria nei 200 dorso e seconda nei 400 misti). Gli altri regionali andati alla Vigliano (100 s.l.), alla Dusio (100 rana), Repetto (100 delfino) e alla Prato (400 stile).

Nelle due staffette in programma il Nuoto Torino si è imposto nella 4x100 stile davanti al Centro Nuoto Casale, mentre nella 4x100 mista ha vinto Sisport Fiat davanti al C.N. Torino.

f. bis.

Questi i risultati della giornata conclusiva campionati regionali «assoluti»:

Femminili - 400 misti: *1. Alessandra Zambruno (C.N. Torino) 5'09"2; 2. Zappalà (Lib. Dino Rora) 5'26"2; 3. Laura Gaiero (L.D. Rora) 5'34"8* - s.l.: *1. Lucia Vigliano (C.N. Casale) 1'01"; 2. Panaro (C.N. Torino) 1'01"4; 3. Monica Palmieri (Sisport Fiat) 1'02"7* - 200 dorso: *1. Sabina Zappalà (Lib. D. Rora) 2'29"4; 2. Laura Gaiero (Lib. D. Rora) 2'32"4; 3. Prato (Sisport) 2'35"* - 100 rana: *1. Laura Dusio (Sisport) 1'15"1; 2. Alessandra Zambruno (C.N. Torino) 1'15"2; 3. De (Asti Nuoto) 1'20"2* - 100 delfino: *1. Rita Repetto (Biella Nuoto) 1'07"8; 2. Monica Palmieri (Sisport) 1'08"1; 3. Claudia Pescitelli (C.N. Torino) 1'09"7* - 400 s.l.: *1. Prato (Sisport) 4'34"2; 2. Monica Palmieri (Sisport) 4'36"2; 3. Monica Torchio (Lib. D. Rora) 4'38"* - s.l.: *1. Centro Nuoto Torino (Coppola, Pescitelli, Zambruno, Panero) 4'21"8; 2. Centro Nuoto Casale (Porfido, Lupano, Imarisio, Vigliano) 4'26"9; 3. Lib. Dino Rora (Calosso, Rigoletto, Cantone, Risalo) 4'31"1* - mista: *1. Sisport (Prato, Dusio, Palmieri, Toia); 2. Centro Nuoto Torino (Panero, Zambruno, Fuso, Pescitelli); 3. Lib. Dino (Savarino, Amodeo, Torchio, Cantone).*

Maschili - s.l.: *1. Claudio Borlo (Sisport) 1'59"8; 2. Ghiringhelli (Lib. Dino Rora) 2'00"1; 3. Marco Bertinetti (Sisport) 2'00"2* - dorso: *1. Andrea Santi (Sisport) 1'01"9; 2. Giorgio Marchisio (Lib. Dino Rora) 1'03"4; 3. Paolo Marchi (Lib. D. Rora) 1'04"8* - 200 *1. Massimo Zani (Sisport) 2'41"4; 2. Stefano Suban (Sisport) 2'45"9; 3. Andrea Franceschi (Biella Nuoto) 2'48"2* - 200 delfino: *1. Sartorio (Sisport) 2'09"7; 2. Riccardo Crosa (Biella Nuoto) 2'15"2; 3. Marco (Sisport) 2'16"1* - s.l.: *1. Paolo (Lib. D. Rora) 16'54"8; 2. Fabrizio (Sisport) 16'59"8; 3. Mimmo Bocchetti (C.N. Casale) 17'08"3* - misti: *1. Bertinetti (Sisport) 2'17"1; 2. Fabio Ghiringhelli (Lib. D. Rora) 2'18"1; 3. Sartorio (Sisport) 2'18"3* - 50 s.l.: *1. Fabio Ghiringhelli (Lib. D. Rora) 25"3; 2. Tiziano Gaino (C.N. Torino) 25"3; 3. Claudio (Sisport) 26"* - s.l.: *1. Sisport (Rossi, Zani, Bertinetti, Borlo) 8'17"; 2. Sisport (Bonci, Achino, Santi, Sartorio) 8'17"7; 3. Lib. Dino Rora Marchi, Marchisio, Gassola, Ghiringhelli) 8'55"2.*

Coppa Europa di sci d'erba a Sauze d'Oulx

Coppa Europa di sci su erba e domenica a d'Oulx con partecipazione di oltre provenienti da Austria, Francia, Germania, Inghilterra, e, naturalmente,

Le manches slalom disputate sabato alle 15 e 17; quelle di slalom speciale, domenica alle e alle le gare si svolgeranno sul pendio di completamente ricoperto d'erba all'inglese, in vista anche impianto innevamento permanente.

ECONOMICI

Gli avvisi si ordinano presso: TORINO, via Roma 80 - via Marenco 32; MILANO, via Gaetano Negri 8/10; BOLOGNA, via Rizzoli 3; BOLZANO, via Portici 30; BRESSANONE, via Bastioni 2; GENOVA, via E. Vernazza 23; GORIZIA, corso Italia 99; IMPERIA, via Bonfante 1; MANTOVA, corso V. Emanuele 3; MERANO, corso Libertà 29; MONFALCONE, via Duca d'Aosta 102; NAPOLI, via Roma 148; NOVARA, corso Mazzini 1; PADOVA, piazza De Gasperi 41; ROMA, via Quattro Fontane 15; ROVERETO, corso Rosmini 53/5; SANREMO, via Gioberti 47; SASSARI, portici Crispo 3; SAVONA, via Astengo 1; TRENTO, via Londron 1; TRIESTE, piazza Unità d'Italia 7; UDINE, piazza Marconi 9, oltreché presso tutti i corrispondenti della **Publikompass S.p.A.** Coloro che intendono inoltrare la loro richiesta per corrispondenza possono scrivere a: **Publikompass S.p.A., corso Massimo d'Azeglio 60 — 10126 Torino.** Il prezzo delle inserzioni deve essere corrisposto anticipatamente per contanti o vaglia. Esso risulta dal prodotto del numero di righe (minimo 3: la riga è composta di 40 battute, interspazi compresi) per la tariffa della Rubrica, con l'aggiunta delle imposte [redacted] il 15% globale.

La tariffa è di L. 2100 la riga. **Rubrica 8:** operai/impiegati L. 1125, tecnici L. 1320, dirigenti L. 1700. **Rubrica 9 e 11** (domande) L. 1125. Avvisi urgenti dalle [redacted] o neretti: il doppio. Neretti urgenti, data fissa o urgentissimi il triplo.

E' [redacted] l'inclusione nel [redacted] di lettere [redacted] di richiamo in [redacted] lo (oltre quella iniziale) o [redacted] ognuna di [redacted] sarà corrisposto un supplemento di L. [redacted]. Coloro che desiderano rimanere ignoti ai lettori possono utilizzare il servizio cassette aggiungendo al testo dell'avviso la frase: «**Scrivere: Publikompass n... 10100 Torino**»; l'importo del nolo cassetta è di **L. 500** per decade, oltre un rimborso di **L. 1200** per le spese di recapito corrispondenza.

La **Publikompass S.p.A.** è a tutti gli effetti, unica destinataria della corrispondenza indirizzata alle cassette. Essa ha il diritto di verificare le lettere e di incasellare soltanto quelle strettamente inerenti agli annunci, non inoltrando ogni altra forma di corrispondenza [redacted] circolari o lettere di propaganda. Tutte le lettere indirizzate [redacted] cassette debbono essere inviate per posta e saranno respinte se assicurate o raccomandate.

Per uno speciale accordo intervenuto con l'ISTITUTO BANCARIO SAN PAOLO DI TORINO e con la CASSA DI RISPARMIO DI TORINO gli avvisi possono essere ordinati presso tutte le Sedi e Dipendenze di tutte queste Banche esistenti in Italia.

ANNUNCI ECONOMICI VIA FILO
Gli annunci [redacted] La Stampa e [redacted] possono [redacted] zo telefono al seguente numero [redacted] (3 linee con ricerca automatica).
Il relativo pagamento dovrà [redacted] presso qualsiasi Filiale dell'Istituto Bancario [redacted] Paolo di Torino [redacted] Cassa di Risparmio di Torino secondo le modalità [redacted] verranno fornite.

In tema di offerte di impiego o lavoro, l'editore ricorda che la legge 9.12.1977 n° 903 vieta d[redacted] sul sesso e l'inserzionista è impegnato a rispettare tale legge.

2 Affari e capitali

A.A.A.A. [redacted] immediati a tutti fiduciari [redacted] auto, [redacted] immobili, tariffe, rate (fino a 36 mesi), agevolazioni [redacted] esigenze clientela. Mutui ipotecari (anche in [redacted] giorni) fino a 7 anni a tassi bancari.
FINCOTEX S.p.A.
c. Francia 15, tel. 749.6203 - 779.826.

A.A.A. [redacted] un'ora prestiti per qualsiasi necessità a chiunque purché residente T[redacted] Piemonte. Telefonare 011 650.3962.

[redacted] **MUTUI** ipotecari concediamo [redacted] qualsiasi importo liquidazioni in [redacted] giorni. Tel. 650.3961 - 836.389.

FAIT Finanziamenti [redacted] automezzi e immobili celerità [redacted] tassi modici. Torino [redacted] Avogadro 19, tel. 510.136 - 530.287.

3 Aziende, negozi

A. AFFARONE [redacted] coniuge cha [redacted] compartecipazione [redacted] mo bar [redacted]. Telefonare 7[redacted]2227 ore pasti.

[redacted] rivendita pane pasticceria con laboratorio ci[redacted] Torino cede [redacted] motivi familiari a lire 29 milioni.

[redacted] **MARKET** 650.2175 cede zona [redacted] risto[redacted] ottimamente avviata, buon reddito annuo, dilazioni.

AZIENDAL [redacted] 650.2175 cede Beinasco bar pizzeria su [redacted] superficie locale [redacted] arredato, dilazioni.

BAR [redacted] incasso 150 mila [redacted] anticipando 10 milioni. Tel. 537.213 - 517.280.

[redacted] super sulle [redacted] con alloggio mq [redacted] locali 2 aperture et [redacted] cede L. 60 [redacted] possibili dilazioni. Tel. 580.955.

F. ZANONCELLI 581.694 cede in ottima zona attrezzata salumeria buon incasso [redacted] labile ampio retro equa richiesta.

F. ZANONCELLI 581.694 cede officina meccanica [redacted] ed elettromeccanica giro [redacted] milioni [redacted]. Richiesta 35 milioni [redacted].

[redacted] super alcolico incasso 300 mila giornaliere sito in [redacted] Crocetta [redacted] zona pratiche. Tel. 537.213 - 517.280

[redacted] giocattoli [redacted] Molinette [redacted] affare 2 vetrine pluritabelle [redacted] L. 37 milioni. Tel. [redacted]

[redacted] Terreni

[redacted] arcipelago [redacted] vendiamo isola 109 ettari [redacted]. Affare. [redacted]. 011 587.014 - 0789 51.054.

5 Locali e negozi

offerte

A. PIAZZA Statuto affittasi locale commerciale mq 800 interno cortile su 2 piani, recente, doppi accessi carrai, indipendente, adatto attività di vendita, ingrosso-minuto, esposizione, [redacted] in genere. Telefonare 721.861.

A Entracque (Cuneo) affittasi complesso alberghiero motel ristorante nuova costruzione zona turistica sciistica. Baldi, telefono 011 505.635.

ABICASE liberi box auto in S. Rita ottimi prezzi a partire da lire 12 milioni facilitazioni. Telefonare 510.853.

AFFITTA[redacted] industriali mq 750 a [redacted] più cortile adatti qualsiasi uso adiacenti piazza Massaua. Tel. 441.787 - 443.223.

AFFITTASI a L. 1000 mq capannoni in complesso industriale S. Raffaele Cimena 14 km da Torino. Baldi tel. 011 502.518.

AFFITTASI libero ampio magazzino con uffici e accesso carraio via Rosalino Pilo zona Francia. Tel. 549.132.

AFFITTASI Settimo Torinese via De Nicola svincolo autostradale capannone mq 1100 più mq 260 palazzina uffici e custode, cortile [redacted] 2000. Telefonare 011 470.3603.

AGRIGARETTI servizi integrati per l'agricoltura vende Moncalieri capannone agricolo di 800 mq con 23 mila mq di terreno.

AL[redacted]NANO vendonsi capannoni da mq 300 [redacted] attività artigianali, como[redacted] [redacted]. Tel. 741.2874.

BOX auto B. di Milano (via Barbania) piano cortile con acqua lire [redacted] milioni 200 mila. Grimaldi 506.484.

CONSULEDILE 533.322 vende [redacted] eccezionale via [redacted] Vittoria 23 muri negozi magazzini metrature varie anche liberi a prezzi interessanti.

FAILLA & BERTINETTO vende in zona molto [redacted]ciale (via [redacted]ta - via Di Nanni) muri negozio lire 20 milioni. Telefonare 741.2874.

FAILLA & BERTINETTO vende muri negozio angolare, zona Cenisia, [redacted] investimento. Telefonare 741.2874.

IPI 511.382 libero Mirafiori, via Negarville, in stabile di recente costruzione, box auto, [redacted] milioni 500 mila.

LOCALE Pianezza libero [redacted] Torino mq 100 4 vetrine volendo divisibili 2 ingressi vendo. Mutuo, dilazioni. Tel. 967.3153.

MAGAZZINO libero p. Monterosa adiacenze [redacted] mq [redacted] adatto anche uso laboratorio, [redacted]. Tel. 441.456 - 442.553.

[redacted] o affittasi capannoni industriali con uffici diverse metrature mq 300, 400, 600, 1500, 2400. Telefonare 626.867.

7 Offerte lavoro [redacted] impiego

impiegati

ASTI [redacted] cerca personale spiccata attitudine vendite buona cultura da inserire in [redacted] di rilievo. Trattamento economico di [redacted] interesse. Telefonare 0141 55.675.

15 Autovetture

A.A.A.A. SAVEA concessionaria Peugeot Talbot dispone vasto assortimento vetture occasione: Bagheera '77, 127 dal '74 all'80, A112 '75 '77, Alfaromeo GTV '77, 128 '77, [redacted] Campagnola [redacted] altre 200 vetture [redacted] ricondizionate e co[redacted]late meccanicamente. Visitateci: Savea, c. Francia 353, tel. 713.113 o corso Vercelli 66, tel. 230.861 (sabato aperto tutto il giorno).

ACQUISTA auto d'occasioni di ogni tipo anche semestrali massima valutazione contante. Piazza Manno 15. Tel. 739.2364.

[redacted] vetture pagando il massimo in contanti. Lincerauto, corso Principe Oddone [redacted] e corso Orbassano 72 (anche il sabato). Telefoni 472.047 - 581.008.

BMW 2002 CABRIOLET
unico esemplare, da collezione, metallizzato, ruote in le[redacted] originali. E' un'offerta Sog[redacted] c. Siracusa 40, [redacted] 329.9333.

ESCORT [redacted]
ultimo tipo azzurro [redacted] io proprietario unico garanzia 1 anno totale. E' un'offerta Sogea corso Siracusa 40, Tel. 329.9333.

FUORISTRADA
acquistiamo qualsiasi modello solo recente e perfetti, disponiamo usato Toyota, Fiat Campagnola, Land e Range Rover, [redacted] Lada Niva ecc. ecc. Prenotazioni nuovo pronta [redacted] segna qualsiasi [redacted]. Cedauto corso Lecce [redacted] 66/B tel. 744.932 - 749.6417.

FURGONI PULMINI
camioncini fuoristrada acquistasi e vendesi qualsiasi modello. Cedauto, corso Lecce 66/B, telefono 749.6417.

INTERESSANTE nuove A 112 [redacted] Delta nuove HPE nuove Trevi e occasioni selezionate e garantite. Siamo anche interessati ad acquisti di vetture d'occasione. In corso Grosseto 55, tel. 293.992 anche il sabato.

PER LA [redacted]
[redacted] d'occasione c'è Soima Auto. Ti offriamo [redacted] fino a 36 mesi senza anticipo. Soima Auto, corso Giulio Cesare 186, telefoni 205 1977 - 206.2005.

[redacted] 128, Panda, 112, Ritmo, 131, Alfa Romeo, Delta, Bmw. Corso Raffaello 3. [redacted]. 658.001.

[redacted] Acquisto alloggi

A. [redacted] trasferimento urge [redacted] alloggio in Torino [redacted] 2-3 [redacted] mezzi pubblici. Telefonare 0141 32.934 signor Gianni (ore negozio).

[redacted] libero [redacted] tinello bagno assicurasi rapido pagamento in [redacted]. Telefonare 650.4096

ACQUISTO alloggio (anche [redacted] lo, purché garantito sicuramente [redacted] novembre), pagamento 50% [redacted], [redacted] con[redacted] cnuvi. Telefonare 517.591, [redacted] signor Orso.

E.N.P.A ente nazionale prot. animali
tel. 54 71 32 - 54 03 35
via [redacted] francesco [redacted] paola n° 30 - 10121 TORINO

TATUAGGIO CANI in anestesia locale

CONTRO: **FURTI SMARRIMENTI RANDAGISMO**

CONTRO: **IL RIFORNIMENTO CLANDESTINO ALLA VIVISEZIONE**

AMBULATORIO VETERINARIO APERTO TUTTO L'ANNO

ALLOGGI, mobili, ville, rustici, casette in qualsiasi zona? Casamercato pagabenecontanti! Aperto sabato pomeriggio e agosto, c. M[redacted]imo d'Azeglio 23, tel. 011 [redacted].

CASETTA e palazzina [redacted] costruzione [redacted] terreno acquisto in contanti. Telefonare [redacted]

[redacted] alloggio libero in Torino [redacted] cucina bagno anche da ristrutturare limite max 40 milioni. [redacted]. 332.059.

[redacted] 1-2 locali [redacted] in [redacted] centrale con servizio pagamento rapido in contanti. Telefonare 650.4096.

CONIUGI pensionati cercano appartamento di: camera tinell[redacted] cucinino qualsiasi zona purché decoroso. [redacted].

[redacted] acquista scopo investimento appartamenti in Torino liberi od occupati. Telefonare 505.000 - 503.200.

[redacted] zona signorile acquisto 2 camere tinello [redacted] preferibile piano alto [redacted] mento veloce. Tel. 473.0118.

LIBERO subito qualsiasi zona comoda servizi pubblici camera cucina bag[redacted] acquisto massimo 35 milioni. [redacted]. 758.883.

LIBERO subito ricerco alloggio 2 camere ti[redacted] cucinino servizi. Tel. 548.[redacted] (possibilmente [redacted] ore pasti).

MANSARDA libera o monolocale [redacted] bo completo acquisto in stabile decoroso e [redacted] ai servizi. [redacted]. 481.114.

[redacted] zona semicentrale [redacted] viali termo ascensore [redacted]sto urgentemente se già libero. Tel. 473.0118.

PERMUTIAMO liberi 1 - 2 - 3 - 4 camere tinello con alloggi più grandi o più piccoli [redacted] cintura. Casamercato. [redacted]. 650.38.05.

PRIVATO acquista appart[redacted] in Torino. Telefonare 780.4741.

PRIVATO acquista per imminente [redacted] mera cucina [redacted] con [redacted] esterno. [redacted].

SCOPO [redacted] acquisto [redacted] in Torino di 1-2 [redacted] cucina pagamento per contanti. Tel. [redacted]

[redacted]

Il tuo problema è vendere telefona all'immobiliaretoro persone qualificate si impegnano a trattare la vendita [redacted] tuo immobile garantendo la massima serietà e riservatezza. Immobiliaretoro 549.781 - [redacted].

URGENTEMENTE acquisto vuoto in Torino o prima cintura camera cucina bagno disponibili 35 milioni. Tel. 481.114.

[redacted] **CASALEGNO** [redacted] appartamenti [redacted] in [redacted] e da frazionare ville-rustici qualsiasi zona liberi o [redacted]. Telefonare urgentemente [redacted]8444.

19 Vendita alloggi

A.A. GENERALI 380.673 libero via Berino costruzione 65 ingresso camera tinello cucinino servizi, 3° piano, mq 55, dilazioni.

A.A. GENERALI 380.673 libero c. Taranto costruzione recente soggiorno 2 camere tinello cucinino servizi mq 100, dilazioni.

A.A. GENERALI [redacted] libero via Trinità [redacted] Paolo [redacted] di 2 camere tinello cucinino [redacted] 3° piano, facilitazioni.

A. ABICASE A libero corso Castelfidardo angolo corso Stati Uniti: soggiorno americano 2 [redacted] 2 servizi ingresso angolo [redacted] mq [redacted] più giardinetto mq 45, L. 108 milioni. Telefonare 510.853.

A. ABICASE B 556.805 libero occasione via Bibiana ristrutturato completamente altera soggiorno camera cucina servizi ingresso cantina luminoso. L. 58 milioni.

A. BRB A libero adiacenze p. S. Rita luminoso 2 camere tinello cucinino servizi ampio ripostiglio. Dilazioni. Tel. 657.516.

A. BRB B libero Lungo Po Antonelli signorile ampio 2 camere cucina servizi giardino condominiale ampie dilazioni. Tel. 657.160.

A. BRB C libero piazza Sabotino ristrutturato camera cucina servizi lire 29 milioni ampie dilazioni. Telefonare 657.516 - 657.160.

A. BRB D libero zona S. Paolo (v. Serrano) monolocale di 25 mq più servizi interni con doccia, L. 23 milioni dilazioni. Tel. 657.516.

A. BRB E liberi Barriera Milano stessa casa camera tinello cucinino e camera cucina servizi sufficiente contanti lire 12 milioni. Telefonare 657.516 - 657.160 - 650.7063.

A. BRB F libero via Vaglia angolo via G. Reni recente 2 camere [redacted]o cucinino servizi lire 68 milioni dilazionabili. Telefonare 657.160.

A. BRB [redacted] adiacenze corso Grosseto [redacted] tinello cucinino servizi, sufficiente [redacted] L. 12 milioni. Telefonare [redacted]708[redacted] - 650.7764.

A. BRB H liberi Lucento stessa casa recenti 2 camere cucina, 2 [redacted] tinello cucinino, 3 camere cucina servizi. Ampie [redacted]. [redacted] fonare 657.516 - 657.160.

A. BRB I libero p. Perotti c. Svizzera ristrutturato 2 camere cucina servizi, L. 54 milioni 500 mila dilazioni. Tel. 657.516.

A. BRB L liberi stessa casa piazza Rivoli appartamenti camera cucina e 2 [redacted] angolo cottura servizi sufficiente [redacted] contanti. Telefonare 650.7063 - 650.7764.

A. CORSO Corsica (presso) libero recente 2 [redacted] bagno piano 4° pagamento facilitato. [redacted]. 585.801 Crimea.

A. CORSO Giulio [redacted] libero 2 [redacted] tinello cucinino ingresso bagno piano 3° L. [redacted] Tel. 585.801 Crimea.

[redacted] **CORSO** Telesio (presso) liberi [redacted] stabile 1-2 camere tinello cucinino bagno [redacted] mento facilitato. Tel. 585.801 Crimea.

A. FISIM libero zona Mirafiori ampio camera [redacted] cucinino [redacted] mutuo permuta. Tel. 501.970 - 585.902.

A. FISIM libero zona Mercati Generali recente ampio tre ca[redacted] tinello cucinino [redacted] mutuo permuta. Tel. 581.759.

A. [redacted] libero presso corso Monte Grappa [redacted] ampio camera cucina servizi facilitazioni di pagamento. Tel. 501.970.

A. FISIM libero presso piazza Montanari recente piano alto tre camere tinello [redacted] servizi terrazzo. Tel. [redacted].

[redacted] di Campagna libero completa[redacted] ristrutturato camera cucina ingresso bagno L. [redacted]. [redacted] 585.801 Crimea.

A. [redacted] adiacente piazza Massaua stessa casa alloggi di camera tinello cucinino ingresso bagno dilazioni. Tel. 530.801.

A. VIA Chiesa della Salute libero [redacted] uso [redacted] angolo cottura bagno mq 60. [redacted]. 585.801 Crimea s.n.c.

A. VIA Tripoli (press[redacted] libero 3 camere cucina ingresso bagno mq 90 L. 80 milioni dilazionabili. [redacted]. [redacted] Crimea.

A. VIA Vigliani libero [redacted] 3° [redacted] cucinino ingresso bagno sufficienti [redacted] 20 milioni. Tel. [redacted] Crimea.

[redacted] d'Azeglio appartamento signorile [redacted] salone 2 camere più cameretta cucina doppi servizi [redacted] ingressi doppi ascensori mq 160 libero. Telefonare [redacted]755.251.

ADIACENTE corso Francia (Cascina Vica) vendesi in casa del '70 saloncino 2 camere cucina e servizi. Barbatano 741.3051.

ADIACENTE piazza Omero recente 9° piano soggiorno 3 camere cucina 2 servizi 2 ingressi [redacted] milioni. [redacted].

[redacted] Statuto libero 2 [redacted] bagno 41 milioni 500 mila [redacted] nabili vende Centralsede. Tel. 550.163.

ADIACENTE via Cernaia vendo 2 camere salone cucina [redacted]. Edil Residence tel. 650.5539 - 659.5[redacted]

[redacted] 518.986 libero S. Rita largo Orbassano moderno 3 camere cucina bagno 79 milioni comode dilazioni pagamento.

[redacted] vende vera occasione [redacted] na Pozzo Strada via Asiago camera tinello cucinino bagno mutuo dilazioni.

AFFAIRE 518.986 libero zona Barca strada dei Biasoni moderno spazioso 2 camere tinello cucinino bagno comode rate.

[redacted] - [redacted] libero grandioso corso Francia [redacted] Tesoriera: [redacted] 2 camere cucina, 125 milioni meno forte [redacted] dilazioni eventuali permute.

AFFARE alloggio libero adi[redacted] Grosseto di camera tinello cucinino bagno L. 15 milioni più mutuo. Casa Nova 337.634.

AFFARONE vendesi zona Parella (via P. Cossa) alloggio di salone 2 camere cucina e doppi servizi Barbatano 741.3051.

ALESSIO IMMOBILI tel. 515.421 vende ottimo piano rialzato zona Stazione Dora composto di: 3 camere cucina bagno termo centrale lire 42 milioni per realizzo a breve.

ALESSIO IMMOBILI tel. 550.218 vende libero in casa recente al piano rialzato camera cucina bagno cantina affare lire 32 milioni.

ALESSIO IMMOBILI tel. 550.218 vende nel cuore di S. Rita 3 camere cucina bagno termo centrale lire 55 milioni dilazionabili.

ALESSIO [redacted] tel. 515.421 vende [redacted] in [redacted] signorile ufficio al piano [redacted] 2 [redacted] salone [redacted] camere bagno cantina [redacted]

[redacted] tel. 517.421 [redacted] uffici [redacted]ti completamente ristrutturati, parzialmente da dividere.

ALESSIO IMMOBILI tel. 517.421 vende in corso G. Ferraris piano rialzato più seminterrato collegato da ampia scala, adatto area di vendita od uffici di prestigio tutta l'unità è dotata di impianto di condizionamento, ha un ingresso privato ed è elegantemente rifinita, i mq complessivi sono 525.

ALESSIO IMMOBILI tel. 517.421 vende nella Torino Sud panoramico salone 2 letto cucina bagno ripostigli cantina.

ALLA SIS 519.977 libero corso Francia Aeronautica 2 camere tinello servizi recente molto bello dilazioni.

ALLA SIS 519.977 libero Borgo Vittoria [redacted] camere tinello [redacted] molto luminoso 65 milioni dilazionabili.

ALLA SIS 519.977 appartamenti in nuovo [redacted] di ville a schiera dopo Stupinigi Castagnole Piemonte. Personale in loco.

ALLA SIS 532.080 libero S. Rita corso Agnelli 2 camere tinello servizi molto ampio e luminoso dilazioni.

ALLA SIS 532.080 nuove ville in complesso a schiera a 2 km da Rivoli verso Villarbasse personale sul posto pomeriggio.

[redacted]

ALPIGNANO alloggi da 2-3-4 vani box liberi occupati stessa casa a partire da 27 milioni, dilazioni, vende V.A.V., tel. 96[redacted]3153.

[redacted]

BORGARO libero subito alloggio mansardato recente camera cucina bagno termo ascensore 10 milioni più mutuo. Tel. 473.0387.

BORGO S. Paolo (via Perrero) libero alloggio camera cucina bagno solo lire 30 milioni dilazionabili. Casa-Nova 337.634.

CASA unifamiliare a Cumiana in posizione soleggiata con circa 2000 mq di frutteto e vigneto lire 68 milioni. Barbatano 741.3051.

CASAMERCATO C 650.3805 libero corso Francia (piazza Statuto) signorile salone 4 camere cucina 2 servizi, permute.

CASAMERCATO D 650.3805 libero corso Appio Claudio signorile salone 3 camere tinello cucinino 3 servizi 2 ingressi.

(continua)

**Il cancro potrebbe essere vinto l'anno prossimo.
O fra tre, cinque, dieci anni.
Dipende dai soldi delle ricerche.
Dipende da te.**

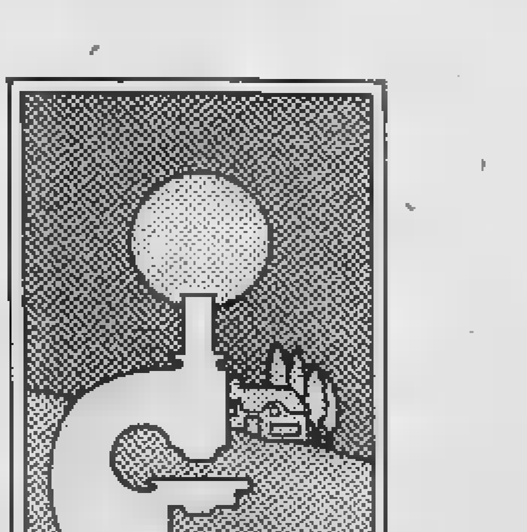

Aderisci alla
Associazione Italiana per la Ricerca [redacted] Cancro
Comitato Piemonte-Valle d'Aosta
Via Cavour 31 - 10123 Torino - tel. (011) 88.26.66 int. 273

VIAREGGIO: GINO PAOLI ALLA «CARAVELLA»

Battiato e De Gregori i big italiani per l'«intramontabile»

Dai suoi grandi successi («Il cielo in stanza», «Sapore sale», «Sassi») sono passati quasi vent'anni, ma Gino Paoli si presenta sulla pedana de «La Caravella» con lo stesso carisma.

Un uragano di applausi, rilanciati dagli altoparlanti, accoglie le interpretazioni di Pietro Ciampi. Sorseggia gin, fuma una sigaretta dietro l'altra.

— Paoli, cos'è questo nuovo innamoramento fra te e la Versilia?

«Perché nuovo? Io ho sempre amato questa terra, questi locali. E pubblico perché corro dietro le mode. Penso di scrivere canzoni che resistono. "Sapore sale" piace anche oggi. La bella musica non ha tempo».

— Chi è, secondo te, il numero uno ne, oggi?

«Direi Battiato. Ha fatto una lunga anticamera, poi è venuto fuori. C'è poi che, secondo me, ha ancora tanto da esprimere, ed Gregori».

— Paoli, che pensa un cantante solitario, te, legato ai sentimenti, intimista, dell'esplosione dei complessi da stadio, tipo Rolling Stones?

«Non li invidio. Dovendo sempre "aggredire", per rispettare un ruolo, finiscono col perdere la loro identità umana e culturale. Devono sempre "sparare". Personalmente li conosco, ma sento che non mi piacciono. Preferisco i Beatles».

— Il tuo successo rientra in quello che viene definito riflusso?

«Non credo. Si tende troppo ad etichettare i momenti, le situazioni. Non è riflusso leggere Gozzano, ammirare "Capodimonte", bere "Brunello". Le belle sfuggono alle schedature».

— Che farai, quando deciderai smettere?

«Smettere è una parola che mi l'angoscia. Ma è ancora lontana da me, dal mio modo di essere, almeno finché sentirò la meravigliosa sensazione della fusione con chi mi sente. Purtroppo, il giorno della chiusura verrà. Allora, in confidenza, farò una cosa che si aspetta: aprirò un'osteria».

TORRE DEL LAGO

Turandot d'annata

Dopo l'«Aida» del 1913 a Verona, una «Turandot» d'annata per l'inaugurazione 28° Festival pucciniano del Lago. Questa prende il via con un dell'opera pucciniana con sce- Sylvano Bussotti sugli originali di degli 20. Sylvano Bussotti regista dello spettacolo, mentre la Jury Aronovitch che interromperà l'opera prima del duetto finale composto, dopo di Puccini, da Alfono. L'esecuzione sarà portata a termine dal maestro Croci. Interpreti Stapp, Ermanno Mauro, Mietta Sighele, Dimiter Petkov, Sergio Marcotti, Giancarlo Pietro Vietri, Anderolli, Stefano «Turandot» si replica il 2, 5, 9 agosto:

Secondo spettacolo festival, «La che va in scena 7, 11 agosto. Anche questo secondo allestimento porta la regia di Bussotti, e sarà diretto da Giampiero Taverna. Come Ac- lei Ottavio Garaventa, Lorenzo Saccomanni, Anello, Luccardi, ni, Florindo Paolo Mazzotta, Augusto Frati, Sergio Marcotti. Scene e costumi di Tono Zancanaro.

Un recital di Montserrat Caballè è previsto per il 10 agosto, mentre il 10 agosto in programma un concerto con Giampiero Taverna

VIAREGGIO: L'OCEAN LIFE

Foche e delfini come in California

dice che un peschereccio abbia venduto il suo carico di ogni giorno alla «Bussola» per nutrire gli «attori» «Ocean Life», lo spettacolo acquatico che rappresenta la grande novità della Versilia di questi giorni. Chi divora tanto pesce? Sono due delfini (la madre Bettina e figlia Sherley) due foche (Bubul il marito, Boo la moglie) che si esibiscono in numeri fantastici in una enorme vasca.

Già noto in Adriatico, questo spettacolo alla «Disneylandia» approda per la prima volta in Versilia per la gioia dei bambini per l'interesse dei grandi per questi straordinari amici dell'uomo.

Li abbiamo visti alle prove, che affrontano con una diligenza sempre consueta ai loro «colleghi» uomini e donne. In un «piccolo mare» ricavato al centro della pista, li dirige Elisabetta Burger. Delfini e foche ripetono le evoluzioni che, tante volte, abbiamo visto alla tv, registrate in Florida, regno di questi incredibili shows.

Eccoli balzare per afferrare un pesce, volare per porgere una pinna come una stretta mano, giocare con palloni e con birilli di gomma, baciare la guancia di Elisabetta. I delfini sono anche vanitosi: portano con orgoglio ombrellini cappellini.

Le foche fanno le equilibriste con tante bambole colorate. Bettina Sherley. Bubul e Boo obbediscono al suono dei fischietti, danzando quadriglia con grande agilità. L'«Ocean life show» ha richiesto un lavoro organizzativo di estremo impegno. Intanto, il trasporto dalla Florida. Poi la nutrizione, gli allenamenti (oltre cinque spettacoli al giorno, anche mattino per i bambini), la collocazione nel «teatro», il ricambio dell'acqua.

«Quando ho annunciato che avrei fatto venire foche e delfini mi hanno dato del matto, e forse lo sono», dice Sergio Bernardini.

VIAREGGIO

Viola e violoncello

Ha riscosso successo e apprezzamento parte del pubblico concerto per viola e violoncello eseguito a Pieve a Elici dal duo Igino Semprebon Janko Kichl.

I due strumentisti hanno eseguito dapprima una Sonata di Telemann che ha potuto esaltare gioco armonioso fra viola e violoncello. Restando nel classico si poi proseguito con un duetto di Beethoven. Immancabili anche in questa composizione la potenza il contrasto tipici della musica beethoviana.

Un brano composto per i due concertisti appositamente dal fratello del violoncellista, Marian Kichl, ha aperto seconda parte. In chiusura la Sonata in Do minore a viola violoncello Boccherini: il brano più adatto per una tale accoppiata e che ha infatti stimolato più degli altri le notevoli capacità interpretative e di esecuzione di Semprebon Kichl.

Numerosi gli applausi e i consensi da parte del pubblico entusiasta per un tipo di musica non molto noto ma per questo meno affascinante. Particolare da non trascurare: il concerto si tenuto nella più antica Pieve della Versilia, una chiesa quattrocentesca, autentico gioiello d'arte.

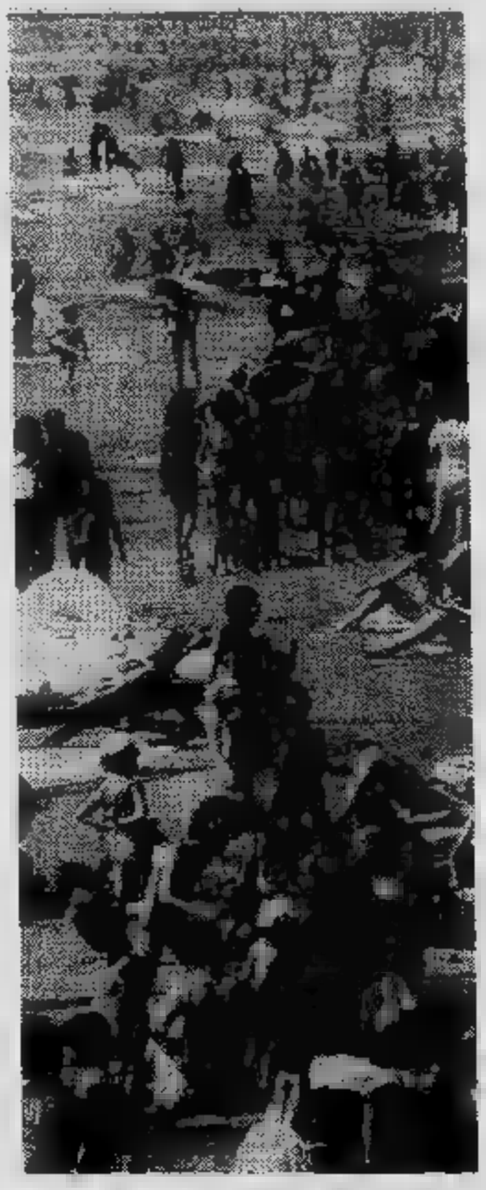

MARINA DI PIETRASANTA

Arrivano i Cubani!

Tutto Cuba «La Versiliana» e reazioni discordi. Non hanno entusiasmato i film inviati Repubblica di Fidel Castro: girati in 35 millimetri, sono apparsi un po' retorici, scene rivoluzionarie da oleografia, lavoratore buono e padrone cattivo, campi di di bambù, proletariato troppo felice per essere autentico.

Due, invece, i grandi successi cubani. Il primo è il trio «Guitarras Cubanas» che, dopo aver suonato per i 1500 dell'arena, sono scesi fra i tavoli proponendo il «son», «guaracha» e soprattutto la popolarissima «Guantanamera».

L'altro successo sta negli straordinari cocktail, naturalmente base di rum, preparati da Luis Felipe Castillo, trent'anni carriera come barman, attualmente direttore dei sette bar dell'ex hotel Hilton dell'Avana (che dopo la rivoluzione è stato ribattezzato «Havana libre»). Castillo, facile alle confidenze (specialmente dopo alcuni «assaggi» ai quali partecipa) ricorda sua amicizia con Ernst Hemingway, affezionato cliente.

Proprio il cocktail preferito da Hemingway stato offerto pubblico de «La Versiliana»: chi ha fatto più giri, è tornato casa in taxi.

CINEMA E RITROVI DELLA VERSILIA

VIAREGGIO
Eden: L'esorcista.
Eolo: Il bisbetico domato.
Odeon: La signora della porta accanto.
Politeama: I predatori dell'arca perduta.
Centrale: O il giardino.

MARINA PIETRASANTA
Eden Park: Asso.
Ma che tutti matti.
S. Antonio: Champagne e fagioli.
Focette: Pippo olimpionico.

FORTE DEI MARMI
Supercinema: Animal House.
Nuovo Lido: Fuga per la vittoria.
Giardino: Tango della gelosia.

CAMAIORE
Cristallo: Bollenti spiriti.
Tirreno: Ricchi ricchissimi, praticamen- in mutande.
Giardino: La donna del tenente francese.

MARINA DI MASSA
La pazza storia del mondo.

LIDO
Bussoladomani: Antonio Gades e il suo balletto spagnolo.

Bussola Club: Discoteca e cabaret.

DEI
Caravella: Umberto Bindi. Al piano bar Luciano Fineschi.
CAPANNINA: balla con l'orchestra di Ivana Spagna.

MARINA DI MASSA
Il Pirata: Discoteca cabaret.
La : Ballo liscio.

Caprice: La tromba di Rigas.
Il gabbiano: Tutte le sere ballo e varietà.

LAVORO

A CURA DI
MARIO STRATTA

Sono [redacted] studente lavoratore, assiduo lettore del quotidiano «Stampa Sera» a cui desidero rivolgere una precisa domanda. Dopo [redacted] rimasto in «parcheggio» nelle famose liste [redacted] disoccupazioni speciali per i giovani sono stato assunto a marzo di quest'anno dalla di[redacted] «X», esercente attività meccanica. Ho fatto presente alla direzione aziendale la mia posizione di studente universitario e, per la verità, ho avuto piena comprensione dal titolare [redacted] mi ha sinora agevolato nel limite del possibile, assegnandomi [redacted] un turno [redacted] lavoro [redacted] giorno.

La mia posizione è quella di [redacted] famiglia avendo a mio carico mia [redacted], vedova e pensionata statale, [redacted] una sorella [redacted] quattordici anni, studentessa delle scuole medie. [redacted] quesito [redacted] intendo sottoporvi è [redacted] seguente: data la mia nuova attività non ho potuto sostenere a luglio al[redacted] esame e sino a novembre di quest'anno non sarò in grado di dare esami.

In quella occasione come dovrò comportarmi, tenuto conto degli ottimi rapporti esistenti [redacted] il padrone? Non vorrei eccedere nelle mie richieste, dato che, come dicevo, sono stato sinora favorito. Devo chiedere ferie per i giorni di [redacted] oppure esiste un'altra alternativa?

G. C. Premoli
Novara

In base al contratto collettivo di lavoro vigente per le aziende metalmeccaniche, i lavoratori studenti, iscritti e frequentanti corsi regolari di studio in scuole [redacted] istruzione primaria, secondaria e di qualificazione professionale statali, parificate o legalmente riconosciute o comunque abilitate al rilascio di titoli legali di studio, [redacted] assegnati, su loro richiesta, a turni di lavoro che agevolino la frequenza ai corsi e la preparazione agli esami. Sempre su loro richiesta, prosegue il contratto, saranno esonerati dal prestare lavoro straordinario e lavoro durante i riposi settimanali.

Il datore di lavoro del nostro giovane lettore non ha fatto altro sinora che applicare una norma contrattuale, sia pure spontaneamente e [redacted] un'esplicita richiesta. Veniamo ora al quesito specifico: quello relativo agli esami universitari.

I lavoratori studenti, compresi quelli universitari (è sempre il contratto che parla) che devono sostenere prove d'esame, possono usufruire, su richiesta, di permessi retribuiti per tutti i giorni di esa[redacted] e per i due giorni lavorativi precedenti ciascun [redacted] nel caso di esami universitari, oppure precedenti la [redacted] di esami, negli altri casi. Il nostro studente lavoratore dovrà quindi segnalare all'azienda la data in cui, a novembre, sosterrà l'esame.

GLI AMICI

A CURA DI
MARISA DI BARTOLO

Ho dovuto rivolgermi al dermatologo per un modesto arrossamento [redacted] pruriginoso ai lato [redacted] viso: [redacted] mio stupore mi [redacted] chiesto [redacted] ho un gatto e alla [redacted] risposta affermativa ha avanzato il sospetto di una forma fungina che mi sarebbe stata trasmessa dal [redacted] felino, peral[redacted] sanissimo. Il medico insiste nell'affermare che nei gatti la malattia può essere quasi invisibile e procederà per gli esami di laboratorio...

Gianna Moretti

Capisco la sua preoccupazione, [redacted] anche [redacted] il medico avesse ragione in breve tempo sia lei che il gatto potrete risolvere i vostri problemi, [redacted] delle tante pomate antimicotiche in commercio e badando a non insistere in eccessive confidenze reciproche. Questo perché in effetti parecchie specie di funghi patogeni sono responsabili di al[redacted] malattie [redacted] dei nostri amici e non tutte hanno sintomi vistosi tali da mettere in allarme il proprietario. In particolare alcuni tricofiti presenti in affezioni cutanee dei gatti possono trasmettersi all'uomo o, meglio, in genere ai bambini per la loro maggiore confidenza con gli animali, che amano avvicinare al collo e al viso.

L'esatta diagnosi [redacted] avvale di accurate indagini di laboratorio che per lei il suo medico ha già predisposto; nel frattempo porti il gatto dal veterinario per un [redacted] esame della cute (potrebbero esserle sfuggite piccole croste, [redacted] col pelo leggermente sfoltito, piaghette umide ecc.).

SCACCHI

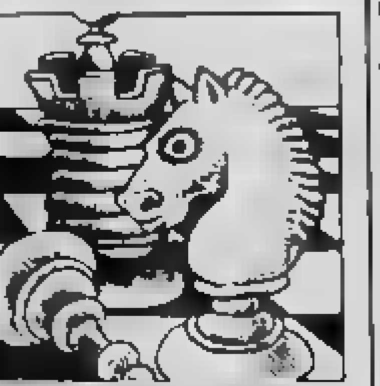

A CURA DI
FERRUCCIO [redacted]

Accade che, talvolta, i fatti vadano contro tutti i pronostici, sovvertano ogni scala di valori. [redacted] differenza [redacted] altri sport, specie quelli di squadra [redacted] che si svolgono alla presenza [redacted] enormi folle, l'exploit scacchistico assume un contorno estremamente individuale, difficile da descrivere. E' meglio dunque [redacted] di vivere uno di questi episodi «in presa diretta», senza aggiungere altro.

Ecco come il maestro torinese Maurizio Corgnati, sfruttando [redacted] una fase di scarsa [redacted] dell'avversario, ha sconfitto a Ivrea [redacted] grande maestro jugoslavo Dragutin Sahovic, vincitore quest'anno dei Festival internazionali di Milano e di Torino.

[redacted] - CORGNATI (Difesa semi-slava): 1. d4,d5 2. c4,c6 3. Cf3,e6 4. e3,Cf6 5. Cc3, Cbd7 6. Dc2,Ad6 7. Ad2,0-0 [redacted] 0-0-0,De7 [redacted] Rb1,c5 [redacted] cxd5,exd5 11. Cg5,Cb6 12. dxc5,Axc5 13. Ad3,g6 14. h4,Cg4 15. Ac1,Ce5 16. Ra1,Cxd3 17. Dxd3,Td8 18. Cf3,Af5 19. De2,Ag4 [redacted] b3,Ab4 21. Ab2,a5 22. Db5,a4 23. Td4,Axc3 24. Axc3,axb3 25. Dxb3,Axf3 26. gxf3,Ta6 27. Tb4, De6 28. Ad4,Cc4 29. Txb7,Ca5 [redacted] Db4,Cxb7 31. Dxb7,Tda8 32. Db3,Dc6 33. Tb1,f6 Il Bianco perde per il tempo. [redacted] posizione del Bianco era comunque già compromessa.

Il [redacted] cosiddetto *«alla cieca»*, caratterizzato [redacted] fatto che i giocatori non vedono la scacchiera su cui [redacted] riportate le loro mosse, viene praticato da un numero limitato di giocatori, poiché richiede uno sforzo ritenuto da molti esperti dannoso.

Il grande maestro sovietico ed [redacted] campione del mondo Michail Tal è consider[redacted] dei massimi specialisti [redacted] settore. Vediamo una sua partita alla cieca, e per di più «lampo», giocata nel campionato di Mosca.

TAL - [redacted]NKO (Difesa Siciliana): 1. e4,c5 2. Cf3,e6 3. d4,cxd4 4. Cxd4,Cf6 5. Cc3,d6 6. f4,a6 7. Df3,Dc7 8. Ae3,Cbd7 9. g4,b6 10. h4,Cb6 11. g5,Cfd7 12. g6,Cf6 13. gxf7+,Rxf7 14. 0-0-0,Cbd7 15. Ah3,Ce5 16. f5,e5 17. Ce6,Cxe6 18. dxe6,Axe6 19. Axe6,Rxe6 20. Cd5,Dc4 21. Thf1,Tc8 22. Df5+,Rf7 [redacted] Dd7+,Rg6 24. Txf6+,Rh7 25. Txh6+, il Ne[redacted] abbandona.

● Il campionato italiano a squadre Arci, disputatosi a Pescara nei giorni 1 e 2 maggio scorsi, si [redacted] concluso, nella categoria magistrale, con la vittoria della squadra romana del D.L.F. del Tuscolano.

Al secondo posto [redacted] classificata la rappresentativa del circolo Esteban Canal di Venezia. Alla gara non ha preso parte nessuna formazione torinese. Come si ricorderà, la squadra della Società Scacchistica Torinese aveva vinto il campionato Arci nel 1980.

LOTTO

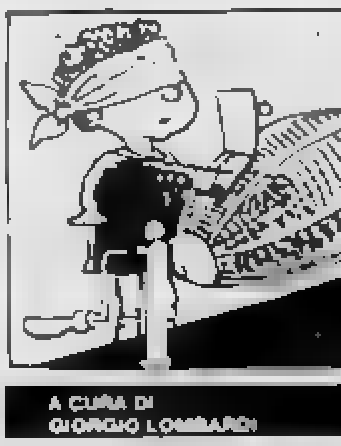

A CURA DI
GIORGIO LOMBARDI

Ancora una sorpresa in testa allà classifica del ritardo, [redacted] anche stavolta la vittima è stata il secondo assoluto: sabato 17 [redacted] toccata a 36 di Torino, sabato scorso è stata la volta del capolista di Venezia, 35, il quale mancava da 112 settimane. Il super-ritardatario 84 di Genova, a quota 123, ha così aumentato il vantaggio sull'immediato inseguitore, che [redacted] è 26 di Cagliari, [redacted] 110, seguito da 85 di Milano (a 103) e 14 pure di Cagliari (102). Hanno ripetuto l'uscita [redacted] sette giorni di distanza: [redacted] Cagliari [redacted] Firenze. A chi segue il gioco delle combinazioni segnaliamo coppia di Vertibili a Romà (56-65), terni nelle Cadense a Firenze (22-2-62), nelle Figure [redacted] Cagliari (5-59-32) e a Torino (6-24-60).

Questa è la classifica, dopo l'estrazione del 24 luglio 1982, dei numeri in maggior ritardo nelle dieci ruote (almeno 50 settimane d'assenza):

[redacted]: 48 (80); 24 (79); 25 (73); 75 (69); 70 (62).

[redacted] 26 (110); 14 (102); 38 (72); [redacted] (54); 12 (53); 35 (53).

[redacted]: 56 (82); 14 (77); 39 (66); 51 (51); 79 (51).

GENOVA: [redacted] (123); [redacted] (61); 21 (61); 31 (61); 43 (59); 51 (52).

MILANO: [redacted] (103); [redacted] (94); 62 (80); 75 (63); 57 (56); 32 (55).

NAPOLI: 85 (75); 61 (63); 62 (54).

[redacted] 36 (72); 33 (64); 5 (59).

ROMA: 29 (81); 35 (73); 1 (53).

TORINO: 75 (57); 4 (51).

[redacted]: 4 (82); 27 (68); 50 (67); 34 (66); 73 (66); 81 (53); 6 (51); 42 (50).

Ed ecco i maggiori ritardi nel dare l'ambo per le varie combinazioni:

Gemelli: Palermo, 34; Firenze, 29; Torino, 22; Venezia, 21.

Vertibili: Venezia, 47; [redacted]no, 22; Cagliari, 10.

[redacted] Palermo, 6 (72); Venezia, [redacted] (68); Cagliari, 9 (62); Genova, 1 (61).

Figure: Napoli, 1 (45); Torino, 4 (32); Cagliari 8 e Palermo 6 (27).

Decine: Bari, 70.na (56); Roma, 60.na (44); Venezia, 20.na (38); Cagliari, 50.na, Firenze 30.na [redacted] Napoli 80.na (33).

ENALOTTO — Nel concorso [redacted] (colonna vincente: 1 1 2 - 1 1 x - 1 2 2 - x 1 x) ai giocatori che hanno totalizzato 12 punti spettano lire [redacted] milioni 769 mila; agli «undici» vanno lire 756.200; ai «dieci» ne spettano 67.200. Il monte premi è stato di lire 655 milioni 388 mila 316.

Per il [redacted] numero 31 del 31 luglio 1982 proponiamo un sistema da 32 colonne (7 fisse e 5 doppie) elaborato in base a frequenze, ritardi e ripetizioni dei segni nelle singole ruote:

[redacted]	x	
CAGLIARI	1	x
FIRENZE	[redacted]	
GENOVA	2	
MILANO	2	x
NAPOLI	1	
[redacted]	[redacted]	
ROMA	x	
TORINO	2	[redacted]
[redacted]	[redacted]	1
NAPOLI 2°	2	
ROMA 2°	[redacted]	[redacted]

DAMA

A CURA DI
CARLO BARBERO

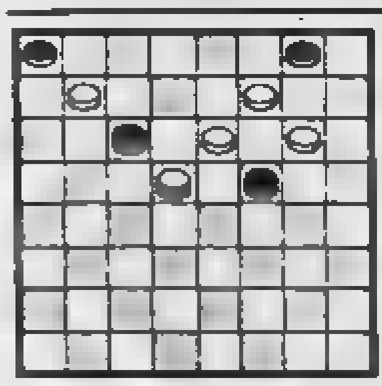

Il B. vince in 5 mosse
(C. Masconi)
[redacted]UZ.: 7-3, 10-19; 12-7, 15-6; 3-10, 6-11; 10-13, 1-10; 13-22.

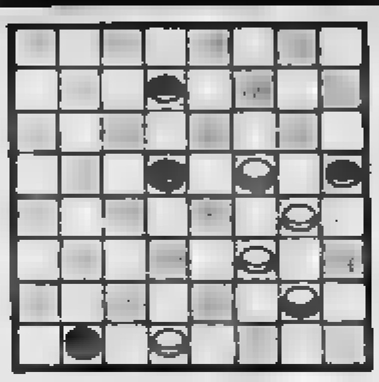

Il B. vince in 4 mosse
(A. Macragni)
SOLUZ.: 15-11, 14-7; 23-18, 16-23; 30-26, 29-15; 28-16.

ECONOMICI

19 Vendita alloggi

CASAMERCATO D 660.3805 libero via Pesaro (Aurora) camera [redacted] abitabile [redacted], lire 34 milioni.

CASAMERCATO D 650.3805 liberi occupati Pavrina stessa casa recente soggiorno 2 camere [redacted] servizi posto auto.

CASAMERCATO D 650.3805 libero via Boccardo (Madonna di Campagna) camera cucina servizio, ristrutturato 26 milioni.

CASAMERCATO D 650.3805 libero via Cossila (Barriera Milano) 3 camere cucinotta bagno, ristrutturato, dilazioni.

[redacted] D [redacted] libero corso Francia (Collegno) recente piano alto camera tinello cucinino servizi, dilazioni.

CASAMERCATO D 650.3805 libero corso Svizzera recente signorile ingresso camera tinello cucinino terrazzo di 40 mq.

CASAMERCATO E 650.3805 libero via Belfiore (centro) 3 camere tinello cucinino servizi termoascensore, permute.

[redacted] E 650.3805 corso Marenco (piazza Bengasi) panoramico camera tinello cucinino servizi, [redacted]

CASAMERCATO E 650.3805 libero via Cercenasco (Mirafiori) nome 3 camere cucinotta bagno, dilazioni, permute.

[redacted] E 650.3805 [redacted] (Madonna Campagna) [redacted] cucina abitabile servizi. Facilitazioni di [redacted]

CASAMERCATO E [redacted] libero [redacted] Bunive (Barriera Milano) [redacted] cucina abitabile bagno, dilazioni di pagamento.

CASETTA ad Almese libera saloncino 3 camere cucina garage e giardino prezzo interessantissimo vende Bertolino 741.[redacted].

CENTROCASA 513.631 adiacente corso No[redacted] camera cucinotta ingresso bagno ripo[redacted] cantina 34 milioni dilazionabili.

CHIVASSO

Edil Casa vende via Foglizzo 33-35 bellissimi appartamenti 2-3 camere tinello, cucinino, bagno, recentissimi, da L. 33 milioni. Visite sul posto tel. 011/546.[redacted]

CIRIE'

via Rossetti, condominio in costruzione vendesi appartamenti di 3-4-5 vani servizi semplici o doppi riscaldamento autonomo prezzi a partire da lire [redacted] mila al mq. [redacted] 860.9706.

CITTADELLA A corso Umbria libero camera tinello angolo cottura servizio cantina lire 27 milioni 500 mila, ampie [redacted]. Telefonare 519.260 - 532.170.

CITTADELLA B corso Vittorio (v. S. Massimo) stessa casa liberi monolocali con bagno in via di ristrutturazione a lire 13 milioni dilazionabili. Telefonare 519.260 - 532.170

CITTADELLA C corso Unione libero ristrutturato 3 camere cucina ingresso bagno lire 55 milioni. Telefonare 519.260 - 532.170.

[redacted] D c. Racconigi libero 2 [redacted] tinello cucinino servizi ingresso [redacted] 57 milioni, dilazioni. Tel. 519.260 - 532.170

CITTADELLA E corso Brescia libero 2 camere tinello cucinino servizi ingresso 2 cantine lire 45 milioni. Telefonare 519.260 - 532.170

CITTADELLA F c. Regina libero camera cucina servizio esterno, L. 17 milioni 500 [redacted] ampie dilazioni. Tel. 519.260 - 532.170.

[redacted]DELLA G via [redacted] libero 2 [redacted] cucina bagno cantina lire 32 milioni dilazionabili. Telefonare 519.260 - 532.170

COLLEGNO libero inizio corso Francia cantina ampio camera tinello cucinino [redacted] milioni facilitati vende Sefim 487.741.

COLLEGNO villaggio Fiorito vendiamo libero nuovo 4 camere tinello biservizi forte mutuo fondiario ampie dilazioni [redacted] tutti permute. Utip 518.987

COLLINA Moncalieri villetta in posizione panoramica [redacted] tre camere cucina biservizi giardino mq 2500. Tel. 586.273.

COLLINARE residenza oltre S. Mauro [redacted] tennis piscina, privato vende immediatamente [redacted] alloggi in palazzina signorile. T[redacted] re 537.572 ore ufficio

CONSULEDILE 533.322 vende in stabile centralissimo via Mario Vittone 23 alloggi spaziosi da 1 a 5 camere anche liberi adatti abitazione e ufficio

CONSULEDILE 533.322 vende via Cossila 21 (corso Grosseto) 1/2 camere, cucina, abitabile da 12 milioni. Pagamento agevolato da cambiali a 24 mesi senza interessi

CORSO Appio Claudio libero palazzina recente saloncino 2 camere cucina 2 servizi 2 terrazzi giardino condominiale disponibile box 138 milioni Grimaldi 508.484

CORSO Grosseto libero soggiorno 2 camere cucinotta termo servizi L. [redacted] milioni Centro immobiliare tel. 546.153

CORSO Moncalieri alloggio 3° piano 3 camere tinello cucinino servizi. Vuoto 60 milioni. Aurea 594.087 - 597.774.

CORSO Montecucco libero prestigioso salone 2 camere cucina servizi box pomeriane prezzo affare Telefonare 516.229

CORSO Peschiera libero prestigioso alloggio di 200 mq disposti su 2 piani comunicanti con scala interna. Casa-Nova 380.818

CORSO Vittorio libero signorile saloncino soggiorno 4 camere cucina servizi termo ascensore L. 155 milioni ottima posizione. Centro immobiliare tel. 516.229

CROCETTA corso Einaudi 2 camere cucina servizi più soffitta 80 mq ottimo investimento [redacted] milioni. Sefim tel. 487.741.

CROCETTA libero in prestigiosa palazzina recente salone sei camere [redacted] tripli servizi bungalow. Mutuo. [redacted] 585.802

CROCETTA libero [redacted] zona pedonale luminoso saloncino [redacted] camere [redacted] Tel. 657.824

[redacted] mq 260 [redacted] divisibili in casa d'epoca signorile uso abitazione, uffici. Tel. 657.824.

CROCETTA via Lamarmora signorile [redacted] salone 2 camere cucina biservizi posto auto vende Utip 518.987.

EDILCASE

A vende zona Aeronautica in recente costruzione appartamenti signorili: due camere, cucina, bagno. Bellissimo locale bar. Mq 146. Vero affare. Telefono 548.154.

EDILCASE vende zona [redacted] Rivoli alloggi 2/3 camere, cucina, servizi. Prezzi da lire 26 milioni [redacted] 548.154

EDILCASE vende in corso Rosselli appartamento di 4 camere, cucina, servizi, lire [redacted] milioni. Telefonare 548.154.

EDILCASE vende via Giordano Bruno 40 appartamento libero 3 [redacted] bagno. Telefonare 548.154

[redacted] vende in [redacted] (Mirafiori) appartamenti liberi/occupati, ampi soggiorno/cucina, camera letto, bagno. Prezzo affare. Ottimo investimento. Telefono 548.154

EDILCASE vende zona Barriera Milano-Monterosa, appartamento signorile libero, salone, tre camere, tinello, cucinino bagno. Box auto. Telefono 548.154

EDILCASE vende zona San Paolo (via Spalato), stessa casa alloggi 1-2 camere, cucina, servizi, anche liberi da lire 11 milioni 500 mila a lire 33 milioni. Posto auto. Telefonare 548.154

EDILRESIDENCE vende S. Rita alloggi stessa casa liberi 2-3 camere salone servizio box. Telefonare 650.5636 - 650.8479

EUROCASE A 547.470 libero Barriera Milano (via Pessinetto) signorile camera tinello cucinino servizi termoascensore ottimo prezzo

EUROCASE B 513.725 libero centro (via della Consolata) parzialmente mansardato camera soggiorno servizi 25 milioni dilazioni.

EUROCASE C 547.470 libero corso Ferrucci due camere cucina servizi termoascensore ottimo prezzo dilazioni di pagamento.

EUROCASE D 513.748 libero via Chiesa della Salute camera cucina servizi posto auto piano rialzato 36 milioni 500 mila dilazionabili.

EUROCASE E 547.470 libero via Asiago (Aeronautica) camera tinello cucinino servizi piano alto luminoso termoascensore

EUROCASE F 546.748 libero Mirafiori (via Gorini) camera tinello cucinino servizi 2° piano termoascensore 43 milioni dilazionabili.

EUROCASE [redacted] 531.003 libero corso Potenza camera tinello cucinino servizi 2 arie termoascensore facilitazioni pagamento.

[redacted] adiacente Molinette 3 camere cucina servizi 100 mq 2° piano termoascensore facilitazioni ottimo prezzo.

EUROCASE L 531.003 libero zona via Passo Buole: 2 [redacted] cucinino, 2° pi[redacted] 46 milioni dilazionabili.

EUROCASE M 544.387 libero Borgaretto saloncino 2 camere cucina servizio lavanderia 120 [redacted] 6° piano termoascensore ottimo prezzo facilitazioni pa[redacted]

FAILLA [redacted] libero, affare, S. Rita recente: ingresso camera tinello cucinino bagno, 38 milioni. Telefonare [redacted].2874

FAILLA & BERTINETTO 741.2874, libero in corso Vercelli via Palestrina, ingresso camera cucina bagno cantina, affare 22 milioni dilazionabili in 10 anni.

FAILLA & BERTINETTO in via Nizza (Lingotto) spazioso, ingresso camera tinello cucinino bagno, casa con termoascensore, vero affare 27.500.000 Telefonare 741.2874

[redacted] & [redacted] 741.2874, [redacted] libero casa del 1972, Moncalieri. 2 camere tinello cucinino bagno, [redacted] milioni.

FAILLA & BERTINETTO 741.2874, [redacted] (via Fabrizi) piano alto, recente, termoascensore, ingresso 2 camere tinello cucinino bagno 2 balconi, occasione [redacted] milioni 400 mila.

[redacted] & BERTINETTO [redacted] Francia Leumann, in signorilissima palazzina del 77: salone 2 camere cucina doppi servizi. Te[redacted] 741.2874.

FAILLA & BERTINETTO libero monocamera cucinino servizi, in c. Novara angolo c. G. Cesare 15 milioni. Tel. 741.2874

FAILLA & BERTINETTO 741.2874, libero Parella, recente in stato perfetto, piano alto termoascensore, ingresso 2 camere cucina bagno 2 balconi 66 milioni.

GABETTI Rivoli [redacted] vende libero [redacted] mq via Pisa 10 due camere tinello cucinino bagno cantina posto auto 69 milioni 500 mila.

GABETTI 5787 vende adiacente piazza Pasgora via Montenovegno spazioso camera tinello cucinino bagno cantina 39 milioni.

GABETTI 5787 vende adiacente corso Fiume corso Moncalieri spazioso 2 camere cucina ingresso bagno cantina con mutuo.

GABETTI 5787 vende via Genova n. 38 angolo via Stazione camera cucina servizi da 12 milioni 2 camere cucina servizi da 20 milioni 600 mila muri negozi personale sul posto

GABETTI 5787 vende libero corso Dante angolo corso Turati recente signorile salone 3 camere tinello cucinino bagno

GABETTI 5787 vende libero zona Parella via Viverone stabile con riscaldamento 3 camere cucina ingresso bagno 47 milioni 600 mila.

GABETTI 5787 vende libero Crocetta via Torricelli camera cucina ingresso bagno cantina adatto anche [redacted] ufficio mutuo.

[redacted] 5787 vende libero adiacente [redacted] Canelli 3° piano recente [redacted] tinello cucinino bagno, 45.500.000.

[redacted] 5787 vende libero zona Centro via Saroni camera tinello cucinino servizio cantina 28 milioni dilazionabili.

GABETTI 5787 vende corso Milano via Palestrina in casa con riscaldamento camera cucina ingresso servizio 15 milioni 500 mila.

GABETTI 5782 [redacted] zona Lingotto via Nizza recente spazioso piano alto camera tinello cucinino bagno cantina.

GRAN Madre via Villa della Regina prestigioso recente saloncino 3 camere cucina doppi servizi doppi ingressi box. Centro immobiliare tel. [redacted]

GRUGLIASCO [redacted] viale Gramsci vendesi alloggio libero di 2 camere tinello cucinino e box. Bertolino 741.3051.

GRUGLIASCO libero ottimo [redacted] 2 camere tinello cucinino servizi ristrutturato lire 73 milioni. Expocasa 505.209

[redacted] libero nuovo [redacted] particolarissimo elegantemente arredato camera saloncino soggiorno cucinotta 30 milioni più mutuo. Sefim 487.741 - 473.0387

GRUGLIASCO libero spazioso ingresso camera tinello cucinino servizi cantina lire 38 milioni affare Fabiocasa telefono 658.1122.

IPI A 511.382 Crocetta in stabile di recente costruzione, ottimo uso ufficio, appartamento di doppio ingresso, 4 camere, doppi servizi.

IPI 511.382 Centro in casa d'epoca: due camere, cucina, servizio. 31 milioni.

IPI 511.382 vicinanze via Vespucci, via Gianfrancesco Re, appartamento di tre camere, cucina, bagno, ingresso.

IPI 511.382 vicinanze piazza Sabotino: tre camere, cucina, bagno, ingresso, 40 milioni 300 mila.

LIBERO Mirafiori casa signorile giardino 2 camere tinello cucinino doppi servizi ingresso lire 68 milioni. Expocasa 504.263

LIBERO A piazza Vittorio bilocale mq 30 e servizi vero affare, lire 500 mila al mq possibili ampie dilazioni. Telefonare 657.834.

LIBERO A zona Statuto 2 camere cucina bagno volendo ampia mansarda collegabile lire 48 milioni dilazionabili. Telefonare 657.834.

LIBERO adiacenze p. S. Rita ampio camera tinello cucinino servizi cantina termo ascensore. Tel. 441.488 - 442.553 Grimaldi.

LIBERO B. di Milano appartamento mansardato di camera cucina servizi ristrutturato 24 milioni. Telefonare 441.488 - 442.553.

LIBERO c. Unione Sovietica v. A. da Brescia, camera tinello cucinino doppi servizi, mq 68, L. 42 milioni. Tel. 741.2874

LIBERO casa signorile 4° piano via Pietro 31 [redacted] Crocetta 2 camere [redacted] servizi. Tel. 610.359.

LIBERO corso Sebastopoli signorile saloncino camera tinello cucinino servizi [redacted] L. 83 milioni. Expocasa 504.263

LIBERO corso Traiano recente 2 camere tinello cucinino servizi, 75 milioni. Nordimmobili 749.5000 - 740.270.

LIBERO corso Lecce spazioso camera tinello cucinino termo bagno [redacted] milioni dilazionabili [redacted] Sefim. Tel. 373.0[redacted]7.

[redacted] Bramante 91, [redacted] nessuna uso ufficio o abitazione, Lux Casa vende. Te[redacted] 546.476.

LIBERO corso Regio Parco in stabile decoroso 2 camere cucina bagno cantina ristrutturato 44 milioni. Labea 744.222.

LIBERO in via Monginevro spaziosissimo 2 camere cucina angolo cottura servizi prezzo interessante. Nordimmobili 740.270.

[redacted] largo Tirreno adiacente signorile recente soggiorno 2 camere cucina doppi servizi. C.V.I., telefono 383.570.

LIBERO largo Sempione ingresso camera cucina abitabile servizi cantina ristrutturato 45 milioni. Tel. 441.488 - 442.553 Grimaldi.

LIBERO piazza Adriano signorile salone 2 camere cucina doppi servizi piano alto termoascensore C.V.I., telefono 383.570

LIBERO

prima corso Siracusa camera cucina ingresso bagno termo centrale 12 milioni contante resto mutuo. Telefonare 532.780 - 531.827

LIBERO subito camera cucina servizi sufficiente 10 milioni contanti resto mutuo vende Sefim Tel. 473.0387 - 487.741

LIBERO via Bottiscola camera tinello cucinino servizi posto auto termo ascensore riscaldamento C.V.I., telefono 383.570

LIBERO via Foligno ingresso camera cucina e servizi 2 arie cantina lire 33 milioni ampie dilazioni. Prem, telefono 584.015

LUCIANA VOLA libero Mirafiori in casa signorile panoramico saloncino 3 [redacted] cina doppi servizi. Tel. 657.824

LUCIANA VOLA libero Valentino splendido: saloncino camere cucina servizi, in casa d'epoca elementi signorile, ri[redacted]utturazione di particolare pregio, giardino condominiale. Telefonare 657.824.

LUCIANA VOLA libero adiacente piazza Bernini soggiorno 2 camere cucina servizi giardino condominiale. Tel. 657.824.

[redacted] VOLA vende in precollina 2 camere cucinotta servizi, ottimo investimento, L. 29 milioni 500 mila. Tel. 657.824

LUCIANA VOLA vende libero corso Vercelli camera cucina, prezzo affare lire 22 milioni. Telefonare 657.824

(continua)

OROSCOPO OGGI

di Raffaella Girardo

ARIETE (21 marzo - 20 aprile)

La giornata si preannuncia favorevole [illegible] per quanto [illegible] il lavoro che la vita [illegible]. Una congiunzione [illegible] Mercurio e Giove [illegible] avvantaggerà nei rapporti [illegible] [illegible] prestigio che vi [illegible] di grande [illegible] nella vostra attività. Momenti negativi [illegible] per gli interessi.

TORO (21 aprile - 21 maggio)

[illegible] agire molto cautamente e ponderare attentamente ogni situazione, evitando di attuare [illegible] di lavoro [illegible] questo giorno dominato [illegible] influssi planetari negativi. [illegible] contrario [illegible] vita sentimentale si [illegible]a particolar[illegible] [illegible] [illegible] presenza [illegible] pizia di Venere.

GEMELLI (22 maggio - 21 giugno)

[illegible] vostre iniziative e le [illegible] [illegible] no realmente [illegible] [illegible] difficilmente [illegible] a portarle a termine a causa di una negativa congiunzione [illegible] Luna e di [illegible] in aspetto negativo nel vostro segno. Vi troverete [illegible] dover affrontare contrasti [illegible] i collaboratori.

CANCRO (22 giugno - 22 luglio)

[illegible] [illegible] risolvere [illegible] soli, [illegible] l'in[illegible] [illegible] [illegible] persone [illegible] questioni che [illegible] direttamente voi e la vostra famiglia. Evitate comunque che motivi di interesse possano incrinare i rapporti [illegible] i parenti. Venere, quasi a consolarvi, vi favorirà in [illegible].

LEONE (23 luglio - 22 agosto)

Buona la vita sentimentale: il ménage quotidiano bello di una luce vivissima mentre coloro che avevano in [illegible] qualche contrasto con [illegible] del [illegible] riusciranno a trovare [illegible] positivo. [illegible] propizia anche alla conclusione di buoni [illegible]. Ottimi i guadagni.

[illegible] (23 agosto - 22 sett.)

[illegible] positiva al [illegible] [illegible] nuove attività. Positivi anche gli [illegible] menti grazie al [illegible] influsso di [illegible]. Venere propizierà poi nuovi felici incontri sentimentali. Alcuni nati dovranno però dominare [illegible] loro tendenziale [illegible] potreste offendere il partner.

[illegible] (23 sett. - 22 ott.)

[illegible] momenti di viva [illegible] [illegible] di iniziativa [illegible] lavoro che sembreranno lunghe e inconcludenti. Molto presto vi troverete al contrario liberi da impegni [illegible] una maggiore serenità vi permetterà di [illegible] più obiettivamente la situazione. Contrasti tra [illegible] coppie sposate.

[illegible] (23 ott. - 22 nov.)

Una propizia congiunzione [illegible] Mercurio [illegible] Urano [illegible] garantiranno in giornata il [illegible] in [illegible] [illegible] imprese [illegible] intraprendete. Coloro che [illegible] tempo fos[illegible] in [illegible] di un miglioramento avranno [illegible] possibilità di ottenere [illegible] [illegible]zamenti di [illegible]. Buone le relazioni sentimentali.

SAGITTARIO (23 nov. - 21 dic.)

[illegible] in amore: le donne, specialmente, evitino relazioni con persone sposate, rischiano un doloroso inganno. Al contrario, una benevola congiunzione di Marte e Mercurio vi favorirà permettendovi di raccogliere riconoscimenti e soddisfazioni nel lavoro. Buoni gli interessi.

CAPRICORNO (22 dic. - 20 genn.)

Evitate di parlare troppo: a [illegible] [illegible] spiriti a [illegible] pettegolezzi [illegible] potrebbero, soprattutto [illegible] giornata, ripercuoter[illegible] [illegible] negativamente contro di [illegible]. [illegible]tutto [illegible] [illegible] iniziato [illegible] [illegible]o un'attività in proprio cercate di agire con mag[illegible] [illegible]. Insoddisfazioni [illegible] mentali.

ACQUARIO (21 genn. - 18 febbr.)

[illegible] in giornata a [illegible] [illegible] frasi [illegible] lavoro. Soprattutto [illegible] che [illegible] intenzionati [illegible] iniziare [illegible] nuova attività in proprio riusciranno ad avere nuove idee: evitino comunque di fare investimenti azzardati. [illegible] [illegible] affettiva si [illegible]. Inoltre, complicata.

PESCI (19 febbraio - 20 marzo)

Giornata soddisfacente: tutto procederà per il meglio soprattutto per gli affari di un certo calibro. L'aiuto di Mercurio si favorirà soprattutto nelle questioni di [illegible] certa importanza e nelle quali er[illegible] [illegible] [illegible] [illegible]. Influssi favorevoli anche [illegible] questioni sentimentali.

IN QUESTI GIORNI

I fatti di cronaca tradotti in versi da Gaetano Fiorentino

Vox populi

«Son fortunato e sembra che lo stesso / porti fortu[illegible] disse il presidente / Giovanni Spadolini; ed [illegible] successo / pieno, incondizionato, travolgente / della squadra [illegible] calcio nazionale / ritenne [illegible] trionfo personale.

Secondo una credenza popolare, / di gran fortuna [illegible] portatori / coloro che si possono [illegible] / [illegible] enormi dimensioni posteriori. / Se è vero, Spadolini stia giocondo: / mai uomo fu più fortunato al mondo.

Lettere dei lettori

Per le [illegible] più morti che abitanti

Sembra che [illegible] signora Thatcher [illegible] [illegible], nell'ora del trionfo, dopo [illegible] resa degli argentini a Port Stanley: «Mi manca solo il sigaro, ma [illegible] come Churchill».

Nei momenti [illegible] euforia [illegible] [illegible] pensare a tante [illegible] se, anche [illegible] più assurde. E' apparsa però [illegible] giornali di stamane, accanto alla notizia [illegible] riconquista delle Fal[illegible] [illegible] parte della Gran Bretagna l'altra, relativa alle [illegible] [illegible] nei 74 giorni di conflitto: 660 inglesi [illegible] [illegible] 1100 argentini. La popolazione di quelle sperdute isole, all'inizio [illegible] ostilità, non raggiungeva il numero dei giova[illegible] immolatisi nell'assurda guerra.

Non parliamo [illegible] distruzioni di mezzi navali, [illegible] terrestri che non possono avere alcun confronto con il migliaio di pecore sparse nel[illegible] inospitali isole. A proposito [illegible] conflitti Falkland e Libano nuove scritte sono apparse in questi giorni sui muri [illegible] [illegible] case: Thatcher: le Mal[illegible] sono [illegible] [illegible] all'Argentina. Begin: carneficie ebrea (15 mila morti in pochi giorni [illegible] Libano). Hitler: vive nei deliri.

[illegible] [illegible] chiamati [illegible] esprimerci [illegible] anzidette scritte non [illegible] dovremmo tro[illegible] imbarazzati. Difatti, ognuna [illegible] esse esprime già un concetto chiaro [illegible] a condividerlo potrebbero [illegible] [illegible] in tanti. Siccome però [illegible] storia insegna [illegible] non aver tel[illegible] nell'esprimere impegnativi giudizi, sarà [illegible]ll attendere [illegible] po' per vedere se le «vittorie» di oggi reggeranno alla prova del tempo.

Per l'ultima scritta, forse, non sarà [illegible] [illegible] proroga, [illegible] di già, il giudizio [illegible] superato [illegible] prova del tempo.

g. l., Genova

Il prezzo netto della carne

Vorrei far [illegible] [illegible] mia situazione e [illegible] possibile pubblicarla. Sono una 240.000 lire al mese senza [illegible] risorse, non chiedo niente a nessuno, però [illegible] che controllassero un po' questi negozianti che ci rubano [illegible] [illegible] e [illegible] tasca.

Ieri ho preso due [illegible] di carne, peso 260 grammi, [illegible] 3800. Scarto grasso e pellacchie 110 grammi, [illegible] [illegible] grammi. Totale [illegible] [illegible] grammi; quanto la vanno a pagare?

[illegible] *firmata*, Torino

KOKY

NILUS

EDICOLE APERTE [redacted] TORINO DAL 2 AL [redacted]5 AGOSTO 1982

[redacted] 1
CENTRO
corso Vittorio Emanuele 56 (angolo via Lagrange)
corso Vittorio Emanuele 58 (ex Mogna)
via XX Settembre 8
[redacted] XX Settembre 47
via [redacted] Settembre/Arcivescovado
piazza San Carlo 183/Giolitti
via Alfieri 10 (Poste Centrali)
corso Re Umberto 17
corso Vinzaglio/c. Vittorio
corso Vinzaglio 11
piazza Statuto 15
via del Carmine 13
piazza Statuto 12
via Garibaldi 24
[redacted] Barbaroux [redacted] (anagrafe)
[redacted] Cernaia 2/Botero
via Cernaia/corso Siccardi
via Cernaia 32
piazza Emanuele Filiberto 2
piazza Castello/v. [redacted]
Galleria S. Federico 21
via Viotti 1/piazza Micca
piazza Castello/via [redacted]
[redacted] bis
via Po 51/S. Ottavio
piazza Vittorio Veneto [redacted]
[redacted] Cavour [redacted]
piazza Madonna degli Angeli [redacted]
via Accademia Albertina [redacted]
[redacted] della Rocca [redacted]
via Barbaroux [redacted] bis
[redacted] Milano [redacted]

QUARTIERE 2
SAN SALVARIO
[redacted] Dante [redacted]. D'Azeglio
via [redacted] Cristina 91
via Giotto 1
via Nizza 111
via Nizza 65
via [redacted] 41
corso Marconi 19
via [redacted] 17
via [redacted]. Galliari 14
via S. Anselmo [redacted]
corso Vittorio Emanuele 15
via Baretti 17
via Madama Cristina 7

[redacted] 3
CROCETTA
via Sacchi [redacted]
via San Secondo [redacted]
via Legnano [redacted]
[redacted] Gioberti 60
corso Turati 21
corso [redacted] Umberto 42
corso Duca degli Abruzzi 70
via [redacted]. Colombo 67
[redacted] Einaudi 25 (chiesa Crocetta)
corso Re Umberto 117
corso De Gasperi 59

QUARTIERE 4
SAN PAOLO
[redacted]
via Rivalta 48
via Monginevro 116
via Monginevro 93/A
via Monginevro/Racconigi
via [redacted] Nanni 122
via San Paolo 34

QUARTIERE 5
[redacted]
via G. Grassi 16/D
[redacted] Francia 15/P. d'Acaja
piazza [redacted] 11
via Cibrario [redacted]
via Vigone 35/Di Nanni
[redacted] Vittorio Emanuele 120 (Carceri)
piazza Adriano 17
corso Vittorio Emanuele 197
via Frejus 72
corso Francia 119

QUARTIERE 6
[redacted] DONATO
piazza Statuto/v. [redacted]. Donato
corso Regina Margherita 191
via Don Bosco 14
corso Regina Margherita 235
corso Svizzera [redacted]
via San Donato 41
[redacted] Tassoni 38/v. Cibrario
piazza Risorgimento 32

QUARTIERE 7
AURORA
piazza [redacted] Repubblica 21
[redacted] Regina Margherita 132
[redacted] Cigna 6/via Cottolengo
corso Principe Oddone 78
via Catania 11
via Fiocchetto [redacted] (Satti)
[redacted] Regina Margherita 102
via Cuneo [redacted]
[redacted] Giulio Cesare 20
via Bologna 23

[redacted] 8
VANCHIGLIA
via Pallanza 31
corso Belgio [redacted]. Brianza
corso Belgio [redacted]
corso Regina Margherita 17
[redacted] C. Balbo 26
via Vanchiglia 10
via Santa [redacted]
via [redacted] 40

[redacted] 9
NIZZA MILLEFONTI
corso Bramante 86/Genova
via Nizza [redacted]
via Nizza [redacted]
via Ventimiglia [redacted]

[redacted]
LINGOTTO
[redacted] Unione Sovietica 213
[redacted] Unione Sovietica 379
[redacted] Giambone 14-Guala
piazza Galimberti 18
[redacted] Lingotto
corso Traiano [redacted]
via Teodoreto [redacted]
corso Traiano/c. Plinio
[redacted] Tunisi 3
via Passo Buole [redacted]

QUARTIERE 11
SANTA RITA
via R. Gessi 6
via Tripoli 39
via G. Agnelli 104
[redacted] Gorizia 133/Bainsizza
[redacted] Sebastopoli [redacted]
[redacted] Sebastopoli 161
via Barletta [redacted]
[redacted] Siracusa 127
[redacted] Sebastopoli [redacted]

[redacted] 12
MIRAFIORI NORD
via G. Dina 57/D'Arborea
corso Moncalieri 154 (Gerbido)
corso Orbassano 310
[redacted] Correnti/c. Siracusa
via Veglia 71/via Lesa
via Guido Reni 86
[redacted] Salvemini/via [redacted]
corso Orbassano 254

QUARTIERE 13
POZZO STRADA
corso Montecucco 86
via Monginevro 229
via Frejus 133/c. Peschiera
via Asiago 47/B
via De Sanctis 51
via Bardonecchia [redacted]
corso Francia 283
via Lera 27

[redacted]
PARELLA
corso Lecce 33/N. Fabrizi
via Michele Lessona 49
[redacted] Montegrappa [redacted]
via [redacted]. Bianchi [redacted] (piazza Campanella)
[redacted] B. Telesio 68
via Servais 176
via P. Cossa 19
corso [redacted] 4

BORGATA PARADISO
corso Francia [redacted] (Borgata Paradiso)
via Macedonia [redacted]

QUARTIERE [redacted]
LE VALLETTE LUCENTO
largo Toscana
via [redacted] 115
[redacted] (angolo corso Cincinnato)
via delle Primule [redacted] (Vallette)

QUARTIERE 16
CAMPAGNA-LANZO
strada Lanzo 191
largo Venaria 7
[redacted] Foligno [redacted]

[redacted] 17
BORGO VITTORIA
piazza [redacted] (Stazione Dora)
via Vibò 35/piazza Vittoria
via [redacted] Salute 63
[redacted]
via Casteldelfino 78 (angolo [redacted] Breglio)

QUARTIERE 18
[redacted]
[redacted] Vercelli [redacted]
via Leinì 1/Giulio Cesare
via Valprato 26
corso Vercelli 122
via Monterosa [redacted]
via Monterosa 48 (angolo largo Fòroni)
[redacted] Giulio Cesare 119
[redacted] Giulio Cesare 142
via Monterosa [redacted]
via Cimarosa/via Cruto

QUARTIERE 19
REBAUDENGO FALCHERA VILLARETTO
corso Vercelli 178
[redacted] Vercelli 244
[redacted] Vercelli 487
[redacted] Cuorgnè/nuova Falchera

QUARTIERE 20
REGIO PARCO BERTOLLA
via [redacted]
via Cravero [redacted]
[redacted] Mauro [redacted] (Bissoni)
[redacted] Settimo 92
[redacted] Settimo 1
[redacted] Settimo [redacted] (Barca)

[redacted] 21
MADONNA DEL PILONE
corso Gabetti (angolo Quintino Sella)
[redacted] Casale 192 (Madonna Pilone)
[redacted] Casale/str. Mongreno
corso Casale 397 (Borgata Rosa)

[redacted]
CAVORETTO BORGO PO
corso Moncalieri [redacted]
corso Casale 2 (Gran Madre)
corso Moncalieri [redacted]
piazza [redacted] 6 (Valsalice)
corso Fiume ang. c. Moncalieri

QUARTIERE 23
MIRAFIORI SUD
via Plava 52/Pola
corso Unione Sovietica 525
via Onorato Vigliani 184
via De Maistre 59/69

BORGO S. PIETRO
via [redacted] (Borgo [redacted] Pietro)
corso Roma 73 (Borgo San Pietro)

FIOCCARDO
[redacted] Torino 53 (Moncalieri)

ECONOMICI

19 Vendita alloggi

LUCIANA VOLA vende libero adiacente corso Raffaello in casa d'epoca saloncino [redacted] camere [redacted]24.
MANSARDE [redacted] piazza Castello libere stessa casa luminose 2-3 vani a partire da 17 milioni 500 mila. Centraledile 532.[redacted].
[redacted] Verdi stessa [redacted] (Centro) 1-2 vani servizio a partire da L. 20 milioni dilazioni. Tel. 599.897 [redacted].

MILLEFONTI
[redacted] camera tinello cucinino ingresso bagno [redacted] riscaldamento 18 [redacted] contanti più mutuo. [redacted]. 532.760 - 531.927.

[redacted]FIORI
libero 3 camere cucina ingresso bagno in stabile recente 75 milioni sufficiente contanti 25 milioni. Telefonare 532.760 - 531.927.

MOLINETTE [redacted] camera cucina, L. 13 milioni più 9 milioni mutuo. Telefonare 383.445.
MONCALIERI via Martin della [redacted] libero recente 3° piano 3 [redacted] bagno [redacted] lato con mutuo. Gabetti 5787.
MONOCAMERA [redacted] angolo cottura [redacted] piano [redacted] recente finemente arredata C.V.I., telefono [redacted].
MONOLOCALE libero presso corso [redacted] rizio spazioso [redacted] servizi 8 milioni più mutuo vende Selim. [redacted]. 487.741.
NICHELINO via Torino libero ristrutturato camera [redacted] ingresso bagno cantina 36 [redacted] lioni dilazionabili. [redacted] 5787.
ORBASSANO frazione Pasta appartamento [redacted] in villa signorile 158 mq più [redacted] posti [redacted] giardino. Gabetti 5787.
ORBASSANO frazione Pasta a 12 km da Torino Centro alloggio libero recente 2 camere cucina bagno, 49.500.000. Gabetti 5787.
ORBASSANO libero casa 1972 piano 5° salone 2 camere cucina 2 bagni mq 110 box vero affare lire 90 milioni. Telefonare 667.[redacted].
PIANEZZA in elegante palazzina di 2 piani [redacted] salone camera cucina garage [redacted] mento fino a 3 anni. Tel. F.M.C. 967.1567.
PIAZZA Adriano libero 4° piano termo ascensore salone 2 camere tinello cucinino servizi 98 milioni. Grimaldi 506.464
POZZO Strada libero recente ampio 2 camere tinello cucinino servizi 2 ripostigli (mq 93) 69 milioni 500 mila Grimaldi 506.464
[redacted] libero [redacted] con giardino condominiale 3 camere tinello cucinino servizi terrazzo box ampie dilazioni. Telefonare 650.7063 - 650.7764.
PRECOLLINA salone 3 camere cucina servizi Ediresidence vende. Tel. [redacted].5639 - 650.8479.
RIVOLI privato vende rustico su 2 piani senza terreno, comodo ai servizi, prezzo lire 38 milioni. Telefonare 958.0990.
S. RITA libero recente camera tinello cucinino termo bagno ottimo uso studio vende Selim dilazionando. Tel. 473.0387.
[redacted] SALVARIO libero [redacted] riscaldamento centrale saloncino 3 camere cucina servizi 2 lire 95 milioni. Grimaldi 506.464.
SAIM A libero Crocetta recente stabile signorile [redacted] soggiorno 2 camere tinello cucinino servizi cantina termo ascensore ampie dilazioni [redacted] pagamento. Tel. 447.1238.
SAIM B libero presso largo Francia ingresso 5 camere cucina bagno cantina termo 98 milioni dilazionabili. Telefonare 445.460.
SAIM C libero Lingotto ampio ingresso camera tinello cucinino bagno cantina termo ascensore ampie dilazioni. Tel. 447.1238.
SETTIMO nuove costruzione centrale alloggi 3-4 camere cucina servizi da 630 mila mq. Mutuo dilazioni, permute. Tel. 781.073.
SETTIMO (via Nobel) alloggio libero camera tinello cucinino bagno termo ascensore. Case-Nova 386 916.
STILCASE libero via Duchessa Jolanda 2 camere [redacted] termobagno ampio in casa d'epoca [redacted] e mutuo. 545.574 - 532.482.
[redacted] libero Borgo Vittoria 2 camere [redacted] cucinino bagno mq 85 in casa del '58 lire 47 milioni e mutuo. 532.482.
STILCASE liberi Collegno in villaggio [redacted] denziale alloggi da mq 74 a mq 125 mutuo e dilazioni. 532.462 - 517.503 - 545.574.
STILCASE via Isonzo (San Paolo) 2 camere [redacted] bagno casa del '[redacted] vero [redacted] lire 34 milioni 200 mila. 545.574.
TAIT A libera adiacente corso Tassoni ampia monocamera con servizio, luce e gas a L. 13 milioni 800 mila. Tel. [redacted].425.
TAIT A libero in S. Rita (via Barletta) 2 camere tinello vano [redacted] bagno L. 65 milioni 800 mila. Tel. 502.383.
TAIT A vende libero in largo Francia 2 camere cucina servizio [redacted] ascensore, L. 33.700.000. Tel. [redacted].
TAIT B libero corso S. Maurizio (vicino Università) camere cucina ingresso servizi L. 29 milioni 700 mila. [redacted] 596.425.
TAIT C libero via [redacted] (Parella) in palazzina 2 camere tinello cucinino bagno e L. 54 milioni 400 mila. Tel. 596.425.
TAIT D libero via P. Clotilde ([redacted]. Donato) 2 camere cucina bagno, termo [redacted] a L. 68 milioni 300 mila. Tel. 502.383.
[redacted] E libero in corso Regina, 2 camere cucina ingresso bagno, 4 balconi a L. 42 milioni 200 mila dilazioni. Tel. 502.383.
TAIT F in corso [redacted] ampio soggiorno con vano cottura servizio a lire 17 milioni 200 mila locato. Telefonare 596.425.
UTIP [redacted] libero via A. Vespucci saloncino [redacted] 120 milioni 900 mila rateabili.
UTIP 518.987 vende libero adiacente lungo Po Antonelli corso Chieti camere tinello cucinino bagno dilazioni permute.
UTIP 518.987 vende libero grandiosa via Sospello soggiorno 2 camere cucinotto bagno giardino condominiale dilazioni.
UTIP 537.421 vende libero Centro Europa soggiorno 2 camere cucina ingresso bagno box mutuo dil[redacted] pagamento.
VENDESI casa libera in zona Rossini composta da vani 12 ampio cortile di mq 400 con [redacted]gozio, L. 170 [redacted] dilazionabili. Telefonare 655.428.
VIA Airasca 4 zona S. Paolo 2-3-4 camere abbinabili da L. 5 milioni a camera vende Lux Case. Telefonare 546.476
VIA [redacted] camere [redacted] cucinino bagno termo [redacted] 18 milioni più mutuo vende Selim 473.0387.
[redacted] Oberdan vendesi monolocale con servizi am[redacted] in casa [redacted] costruzione. Per visite telefonare 831.[redacted].

VIA[redacted]
libero recente [redacted] ingresso bagno [redacted] piano alto 15 milioni contanti più [redacted] Tel. 532.760 - [redacted].

VILLA bifamiliare [redacted] ultimare a S. Benigno Canavese in posizione [redacted] lire 125 milioni. Barbesano 741.3051.
VILLA d'epoca [redacted] in collina Trofarello [redacted] parco, case custodi e ga[redacted]. Tel. 657.8[redacted]
VILLA Frossasco ottime rifiniture salo[redacted] giorno 2 camere cucina cucinotto [redacted] box lire 125 milioni. Expocasa 505.205.
VILLA libera di [redacted] costruzione in Piazzo di Lauriano ottimamente rifinita con [redacted] mq 4500. Prezzo affare. Tel. 657.824.
VILLA nuova 20 km da Torino cucina 4 camere doppi servizi garage terreno lire 2% 140 milioni. Telefonare 380.231 Gueli.
VINOVO residence Ippodromo ville libere uni-bifamigliare 2 box 2 saloni 5 camere vende Lux Case tel. 544.107.

20 [redacted] affitto

[redacted] occupati cercano camera [redacted] servizi zona corso Peschiera Crocetta e limitrofe. Tel. 749.6132 - L5.
OCCUPATO presso provincia solo ricerca 1-2 camere cucina servizi in zona centrale e limitrofe. Tel. 749.6132 Lunica - K5.
OPERAI ambedue cercano 1-2 camere cucina servizi zona B. Milano Regio Parco Vanchiglia e limitrofe. Tel. 749.6132 - M5.

21 Offerte [redacted]

A. INTERPELLATECI se sei alla ricerca di alloggio. Cercheremo di risolvere il problema. Abbiamo alloggi stessa casa telefonare all'Immobiliare Lunica tel 752.967.
A referenziati affittasi [redacted] uso pied-à-[redacted] elegantemente arredato solo uso transitorio. Baldi, tel. 011 502.518.
AFFITTASI a referenziati panoramico 100 mq elegantemente arredato [redacted] 2° abitazione. Tel. 518.817.
AFFITTASI a referenziati alloggetto [redacted] bella posizione contratto esclusivamente 2° casa. Telefonare 591 220.
AFFITTASI alloggio signorile libero o arredato salone 3 camere cucina biservizi canone adeguato. Telefonare 502.340.
AFFITTASI zona [redacted] Castello in [redacted] gnorile prestigiosi uffici di mq 75 e di mq 200 signorili referenze tel. 550.029.
AMMOBILIATI affitto in casa signorile appartamenti a studenti o pied-à-terre. Telefonare 757.264.
ELEGANTE discreto monoambiente arredato [redacted] affittasi a riservati. Di Salvatore 567.183 - 567.635.
SOFFITTA affi[redacted] impiegati L. 60 mila mensili più spese no abitazione servizi esterni più cauzione. Tel. 389.416.
ZONA centrale affittasi ufficio signorile 4 vani doppi servizi a L. 800 mila mensili. Tel. 355.344 - 322.202.

22 Traslochi

AUTOTRASLOCHI grandi e piccoli per città e tutta Italia, magazzino deposito mobili. Telefonare 346.777 - 346.607, Valsania.

36 Nautica

ANDIAMO al mare con Automar scafi Gobbi Sessa gommoni Lomac motori Suzuki Chrysler, via Tunisi 50, tel. 396.178.
JOHNSON Glastron scafi canotti nuovi usati prove in acqua. Motonautica Ostorero, c. Laghi 282 Avigliana, tel. 936.138 anche festivi.

[redacted] Ville, app., cascine per vacanze, acq.-vend.

A. AFFARE Ceriale vendesi 800 mt mare ingresso 3 camere tinello cucinino cantina posto auto casa recente vista mare L. 74 milioni. Tel. To 011 293.301 - 0182 979.360.
A. ALASSIO 30 mt mare vendesi 1-2 vani a partire da lire 40 milioni. Telefonare To 011 293.301 - 0182 979.360.
A. IMLCA vende direttamente in costruzione Ceriale a 500 mt mare 2-3 [redacted] in villini vista [redacted] prezzi bloccati. Telefonare To 011 293.301 - 0182 979.360.

A L. 3.900.000
Il Punto Immobiliare S.p.A. vende rustico di [redacted] vani con giardino servito da strada acqua e luce. Pagamento rateale in un anno senza interessi per il 1982. Tel. 658.235.

A. MONOLOCALI vendesi Ospedaletti - S. Stefano nuovi. Telefonare To [redacted] 293.301 - 0182 979.360.
A. PRAGELATO (Sestriere) vendesi nuovi personali appartamento nuovissimo ottima esposizione soleggiata ingresso camera cucina con caminetto e angolo cottura arredato, giardino privato box auto vista sulla valle e sugli impianti di risalita, prezzo interessantissimo 57 milioni dilazionabili più 15 di mutuo S. Paolo. Casamercato 011 650.3806.
A Pontinvrea entroterra Marina Albisola Varazze frescura dei 500 mt sul mare. Da impresa vendita diretta appartamenti chiavi in mano. Immediato uso anche arredati. Telefonare Savona Stet 019 21.061 ufficio.
ABRUZZO Montesilvano - Silvi Marina - Francavilla vendesi appartamenti al mare vari tagli da 30 milioni. Selim 519.801.
AGRIGABETTI servizi integrati per l'agricoltura vende vicinanze San Mauro Torinese rustico ristrutturato di 7 vani, rustico di 4 vani, capannone di mq 1000 circa e terreno di mq 150 mila circa. Tel. 011 5787.
ALASSIO Sharon residence 100 mt mare vendesi bilocali costruzione nuova vista mare termo autonomo. [redacted]. 019 671.661/2.
[redacted] Garlenda appartamento con ingresso indipendente, soggiorno, due camere, cucina, bagno, terrazzo, posto auto 78 milioni. Gabetti 019 37.310 - 25.435.
[redacted] Mare [redacted] giorno, due camere, cucina, bagno, balcone, conforts, 92 milioni, possibilità dilazioni. Gabetti 019 37.310 - 25.435.
ALESSIO IMMOBILI tel. 550.218 vende in [redacted] panoramica a 4 km dal mare sopra Ventimiglia in complesso dotato di piscina appartamenti in duplex per 130 milioni [redacted] mutuo compresi box e posti auto.
BIBIANA vendesi libero in villa di nuova costruzione soggiorno 2 camere cucina servizi tavernetta, box, giardino. Tel. 657.824.
BORGHETTO S. Spirito: attico fronte mare, ingresso, soggiorno, cucina, camera, bagno, terrazzo, cantina, conforts: 85 milioni. Telefonare Gabetti Savona 019 37.310 - 25.435.
CALABRIA Mar Jonio villini direttamente sulla spiaggia 13 milioni 500 mila più mutuo 9 milioni. Telefonare 011 761.591.
CALABRIA S. Nicola Arcella la località più suggestiva della costa tirrenica appartamenti in villini panoramici 2-3-4 vani a 500 mt dal mare consegna primavera '83 prezzi a partire da L. 18 milioni più mutuo vende Costa Blu, via Carlo Alberto 38 Torino, tel. 513.020 - 542.954.

C A S A L E G N O

CASALEGNO Castagneto Po (Torino) casa bifamiliare 6 vani biservizi mansarda cantina terrazzo garage 2 locali da ultimare forno, terreno mq 1200 giardino e frutteto. Telefonare 011 839.8444.
CASALEGNO Giaveno (To) parte di villa bifamiliare da ultimare: salonci[redacted] 3 camere cucine biservizi [redacted] cantina terreno mq 500 circostante. Tel. 011 839.8444.
CASALEGNO Moncrivello (Vc) villa bifamiliare appena ultimata 6 vani biservizi box doppio locale caldaia tavernetta cantina terrazzo mq 45 terreno recintato. Tel. 011 839.8444.
CASALEGNO [redacted] (Torino) villetta in complesso a schiera libera recente camera tinello 2 cucinini biservizi [redacted] mansarda da predisporre locale caldaia terreno. Telefonare 011 839.8444.
CASALEGNO Valle Cervo ottima posizione villa padronale d'epoca 3 piani e seminterrato parzialmente arredata terreno mq 10.000 a parco secolare con rustico. Tel. 011 839.8444
CASALEGNO Piasco (Cn) porzione di rustico rimesso 2 piani fuori terra: camere cucina con camino servizi cantina terreno mq 2000 parzialmente recintato. Telefonare 011 839.8444
CASALEGNO Rivoli (To) villa bifamiliare 2 alloggi: 3 camere tinello cucinino bagno 2 cantine box 4 posti auto locale caldaia 2 vani magazzino, ripostiglio. Telefonare 011 839.8444
CASALEGNO 2 km da Chieri 2 villette a schiera nuove: saloncino con camino 3 camere cucina 2 bagni cantina garage tavernetta locale, terreno mq 300 recintato. Telefonare 011 839.8444.
CASALEGNO Scalza (Torino) villa unifamiliare piano abitazione: salone 2 camere cucina doppi servizi. Piano mansardato: salone camera bagno locale, terreno mq 3000. Telefonare 011 839.8444.

CASETTA nel Canavese 40 km da Torino cucina 3 camere cameretta doppi servizi cantina giardino 40 milioni. Tel. 380.231 Gueli.
COMO vendesi libero elegante appartamento sul lago salone 3 camere cucina tripli servizi [redacted] Telefonare Alessio Immobili 011 517.421.
CONDOVE località Mocchie appartamento libero adattissimo seconda casa di soggiorno letti cucina ingresso bagno terrazzo cantina. 32.500.000. Gabetti 958.9483.
[redacted] Marina (Valloria) impresa vende direttamente in villaggio residenziale 1-2-3 locali più servizi. Per informazioni telefonare 0183 60.825.
FRAIS chalet su due piani completamente arredato di soggiorno con caminetto cucina bagno e zona notte con sei posti letto 78 milioni 800 mila. Gabetti Rivoli 9[redacted].9483/9.
GABETTI Sanremo 0184 880.111 Pompeiana Riva Ligure in costruzione vista mare soggiorno letto angolo cottura bagno terrazzo giardino posto auto 42 milioni.
GABETTI [redacted] 111 Arzagi C. presso residence con piscina ingresso soggiorno cucinino camera bagno balconi cantina posto auto vista mare 200 mt mare, [redacted] milioni.
GABETTI Sanremo [redacted] 880.111 entroterra S. Lorenzo Mare in ridente paese tra gli ulivi mono bilocali posto auto campo tennis e bocce da 42 milioni 500 mila dilazioni pagamento sconto 3% ai primi cinque acquirenti.
IMPERIA Porto Maurizio impresa vende direttamente a 250 mt dal mare mono-bilocali stupenda vista mare. Tel. 0183 60.825.
IMPERIA zona Piani impresa vende direttamente alloggi 3 locali più servizi e giardino privato. Telefonare 0183 60.825.
IMPRESA vende in nuovo villaggio villa uni e bifamiliari in costruzione a 10 km Fiat Mirafiori. Telefonare 626.867.
IPI 511.382 vende in posizione panoramica, Riviera di Ponente, attico signorile con box.
IPI 511.382 vende Ospedaletti in residence con piscina, posizione panoramica, recente costruzione, terrazzo, giardini. Prezzo interessante.
LEVONE Canavese rustico 3 vani possibilità ricavare altri vani vendo 11 milioni più 10 milioni mutuo. Tel. 0124 318.33.
LOANO Centro fronte mare impresa Dufio [redacted] alloggi direttamente Scrivere C.P. 44 [redacted] Loano tel. 019/668.109.
MONASTEROLO di Cafasse rustico da ristrutturare su 2 piani progetto già approvato lire 20 milioni. Pram, telefono 594.631.
MONTEU Roero (presso Canale d'Alba) cascina libera 8 camere servizi vero affare 22 milioni facilitati. Selim 487.741.
NOLI condominio «Terrazza sul [redacted] pio bilocale signorilmente arredato: 110 [redacted] lioni, possibilità mutuo. G[redacted] 019 37.310.
ROMANO Canavese 55 km To zona turistica casa [redacted]era 2 negozi 5 camere cantina garage L. [redacted] milioni. Tel. 011 398.836.
RUST[redacted] di ogni tipo, vari prezzi, dimensioni e località, da ristrutturare e ristrutturati, mutuo. [redacted]6503806.
S. MARGHERITA Ligure: appartamenti attualmente affittati consigliabili per vantaggioso investimento immobiliare. Stabile moderno, signorile, posizione centralissima, mt 150 mare, stazione ferroviaria. Soggiorno, 3 camere, cucina, bagno, balconi. Prezzi partire 1 milione mq. Telefonare 010 530.131.
SANREMO impresa vende direttamente alloggi e ville con mutuo nuovi e ristrutturati. Tel. 0184 84.212 - 82.538 o 011/542.013.
SANREMO vendesi prestigioso attico salone 3 camere cucina cameretta tripli servizi doppi ingressi. La richiesta è tale da consentire a persona interessata un sensazionale affare. Telefonare 550.218 Alessio Immobili.
SANREMO vendesi panoramico bilocale in elegante residence con servizi centralizzati. Per informazioni tel. 011 544 100.

SARDEGNA
PORTO CODA CAVALLO
18 km da Olbia in complesso turistico residenziale autonomo, vendonsi appartamenti sul mare accuratamente rifiniti, immersi nella splendida natura del capo omonimo. Ciet Piemonte spa sede telefono 011 447.1277 cantiere telefono 0784 834.005.

SPOTORNO prestigioso appartamento in villa, 5 locali, biservizi, terrazzo, veranda, giardino, cantina, box. Telefonare Gabetti Savona 019 37.310 - 25.435
TRIORA (entroterra Arma Taggia) impresa vende direttamente 1-2-3 locali più servizi in complesso residenziale «Maremonti» anticipo 3 milioni rimanenza dilazionata. Telefonare 0183 60.825.
UTIP AT 0141 55.675 vende Costigliole loc. S. Margherita rustico di 6 camere stalla cantina fienile portico acqua luce giardino cortile 4 mila mq vigna, L. 40 milioni 900 mila.
UTIP AT 0141 55.675 vende Montegrosso comodo negozi bella cascetta ampia e bassa cantina 3 camere cucina bagno ripostiglio orto terreno adiacente L. 53 milioni 900 mila.
UTIP AT 0141 55.675 vende Castelnuovo Bel[redacted]razione casetta indipendente 4 camere servizi solaio ampia aiuola antistante [redacted] luce L. 18 milioni 900 mila.
UTIP AT 0141 55.675 vende S. Damiano fr. Valmolina casa rurale completamente cintata di 4 camere salone cucinotto servizi cantina tettoia ampio cortile pergolato pozzo attivo acqua luce 3000 mq frutteto vigneto noccioleto L. 66 milioni 900 mila.
UTIP AT 0141 55.675 vende Calosso natura signorilmente completamente arredata 4 camere bagno cortile terreno circostante 4000 mq circa L. 65 milioni 900 mila.
VAL Chisone Pragelato in paese caratteristica casa indipendente terreno. Telefonare 0121 21.700.
VALGIOIE alloggio ristrutturato camera cucina bagno box cantina giardino indipendente L. 31 milioni. Tel. 901.6697.
VENDESI Bordighera ville bifamigliari composte da 10 camere più servizi con box e giardino, libere. Tel. 768.931.
VENDO [redacted] Monferrato a Penango d'Asti (statale Asti-Casale) alloggi ogni confort, piscina, tennis. Telefonare 011 779.478 - 0141 910.124. Visite anche nei giorni festivi.
VENTIMIGLIA impresa vende direttamente a mt 700 dal mare alloggi residenziali e per vacanze. Tutti vista mare. Per informazioni telefonare 0183 60.825.
VILLARFOCCHIARDO (Valsusa) 35 km da Torino in cascina bifamiliare camera tinello cucinino bagno 23 milioni. Tel. 380.231.
VILLE di ogni tipo, prezzo, dimensione, località in tutto il Piemonte, mutui dilazioni, [redacted] mute. Casamercato 011/650.3806.
VILLETTA 10 km Ivrea zona Parella vendo 125 milioni eventuale mutuo o permuta con alloggio. Tel. 0124 318.33.

46 Ville, app., camere per vacanze, affitto

AFFITTASI mensilmente alloggi nuova [redacted] struzione sul mare o collina tra Imperia e Sanremo. Telefonare 0184 488.263.
AFFITTO a 2 km da Mentone (La Mortola Superiore) mese di agosto alloggio in elegante residence con piscina [redacted] posti letto. Telefonare 011 655.428.
VALDIERI (Valle Gesso Cuneo) affittasi mesi estivi stupendo chalet 7 posti letto telefono giardino barbeque. Tel. 0171 555.00 ore ufficio.

52 Varie

A.A.A.A. GIOIELLERIA compra oro argento monete gioielli: prezzi massimi. Corso Peschiera 151 angolo Villarbasse. Tel. 334.832.
ASTROLOGA cartomante medium risolve vostri problemi fa tornare persona amata toglie malocchio esiti assicurati. Telefonare 749.5823 - 759.905.
MAGA aiuta amore lavoro fortuna interessi sofferenze successo vincita al gioco. Tel. 635.301 - 778.609, via Mongrando 43.
MAGA «Circe» veggente cartomante dalestessa consiglia risolve problemi d'amore vi farà tornare la persona amata talismani e pentacoli protettivi. Tel. 696.5773 solo contane, via Muratori 13 Torino.
TENDA campeggio affitto stagione volendo vendo occasione. Telefonare [redacted] - 631.150 Sabaca via Principe Tommaso [redacted].

TORINO

Flessioni minime

Dopo tre giorni consecutivi di rialzo la Borsa s'è concessa nella seduta odierna una lieve pausa. L'intonazione [redacted] positiva tuttavia l'offerta su molti valori ha preso il sopravvento [redacted] in molti [redacted] plusvalenze conseguite in precedenza. [redacted] flessioni per la verità sono [redacted] si va dall'1 e mezzo per cento delle Latina: privilegio negli [redacted] al —0,51 delle Ras, al —0,96 delle Generali. Migliorano invece ancora [redacted] Sai che recuperano l'1%.

Nei bancari le perdite sono più accentuate —3,12 per la Comit, —3,61 per il Credito Italiano, 0,66 per il Banco di Roma, —2% per Mediobanca.

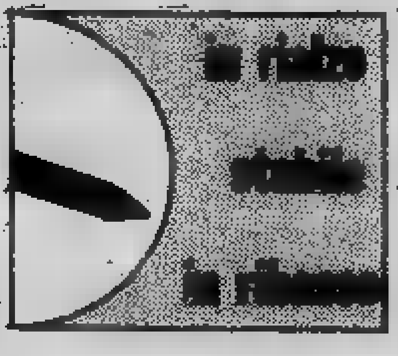

Assestamenti anche [redacted] finanziari, perdono [redacted] il 3,60% [redacted] Centrale, le Finsider e il [redacted] le [redacted] privilegio. [redacted] gliorano invece le Pirelli spa dell'1% e [redacted] Ifil risparmio dallo 0,68. I [redacted] industriali [redacted] hanno tenuto meglio con recuperi per [redacted] metalli + 3%, per le Mon[redacted] + 1,04, per le Burgo privilegio + 3,12. [redacted] dopoborsa è di nuovo ricomparso il denaro che [redacted] quasi annullato le perdite del listino. Reddito fisso attivo e migliore. Fixing delle Fiat [redacted] 1235.

MILANO

Scambi ridotti

MILANO — Contenuto [redacted] in Borsa. Dopo tre giorni [redacted] rialzi la Borsa ha registrato [redacted] logico e prudente assestamento, continuare l'ascesa [redacted] quel ritmo assunto [redacted] era prudente, mentre esauri[redacted] ricoperture il [redacted] ha assunto un tono più equilibrato tra domanda e of[redacted] In ogni modo [redacted] seduta [redacted] avuto un avvio sostenuto [redacted] una modesta [redacted] dell'indice di +0,1% [redacted] mano i corsi si sono assestati su basi più calme a seguito di alcuni realizzi accentrati sulle voci primarie, in particolare Generali, Ras, Sai molto resi[redacted] Centrale [redacted] Rina[redacted] è le Italcementi in chiusura [redacted] tendenza generale si è [redacted] però più calma, gli assestamenti si [redacted] lizzati portando [redacted] gene[redacted] a —1,5%. Parte delle recenti migliorie sono state così parzialmente annullate, tuttavia la [redacted] ha conservato anche [redacted] un discreto dinamismo. Inoltre [redacted] dopolistino ha registrato un nuovo rimbalzo sulle [redacted] più colpite, la [redacted] è risalita da 130.700 a 132.500, la Ras da [redacted] è riportatya a 101.500, [redacted] la Fiat è [redacted] l'Italcementi a 27.200, la Ifi si è portata a 3440

Dollaro sale [redacted] [redacted] in [redacted] ribasso

[redacted] — Dollaro in ulteri[redacted] rialzo questa mattina sui mercati valutari. La [redacted] è [redacted] secondo informazioni [redacted] fonte bancaria, [redacted] 1377,50-1378 lire, contro le 1365,50 lire del fixing di ieri.

L'oro si avvia [redacted] chiudere la settimana e il mese in forte ri[redacted] dopo [redacted] settimane positive. A Londra [redacted] 335-335,75 dollari.

Cambi Bancari
[redacted] informative
[redacted] (Milano)

Dollaro USA	1377,50-1378,00
Sterlina	2384,50-2385,00
Marco tedesco	559,10-559,30
Franco svizzero	658,20-659,40
Franco francese	200,60-200,80
Franco belga	29,25-29,27
Fiorino oland.	505,10-505,40
Yen	5,30-5,45

LE AZIONI A TORINO

Titoli	[redacted]	28-7
ALIMENTARI		
Alivar	[redacted]	[redacted]
Eridania	9300	9300
Florio	203 50	[redacted]
Milanagr. Vitt.	[redacted]	8800
ASSICURATIVI		
C. Ass. Mi ord.	13800	13800
C. Ass. Mi risp.	10300	10500
Comp. Latina ord.	635	635
Comp. Latina priv.	550	580
Generali	130800	132100
RAS	96500	97000
SAI	24700	24600
SAI 1-5-81	—	—
SAI priv.	24200	24200
Toro Ass. ord.	11000	11000
Toro Ass. priv.	7700	7700
BANCARI		
B. Comm. Italiana	31000	32000
Banco di Roma	29700	29900
Credito Italiano	[redacted]	[redacted]50
Interbanca priv.	[redacted]	[redacted]
Mediobanca	59800	60000
CARTARI - EDITORIALI		
Burgo ord.	[redacted]	3400
Burgo priv.	[redacted]	3200
Cart. Ital. Riunite	46 50	46 50
[redacted]I - CE[redacted]CHE		
Pozzi Ginori ord.	90	[redacted]
Pozzi Ginori risp.	90	[redacted]
Eternit ord.	[redacted]	440
Eternit pref.	[redacted]	360
Unicem	[redacted]	14600
CHIMICI		
Italgas	790	785
Mira Lanza	18500	18500
Montedison	97	96
Paramatti	[redacted]	1900
Pierrel	916	915
Saffa ord.	3380	3350
Saffa risp.	2950	2950
SAIAG	1170	1170
COMMERCIO		
Rinascente ord.	320	325
Rinascente priv.	208	208
Silos Genova	[redacted]	6600
COMUNICAZIONI		
Alitalia priv.	1200	1300
Autostr. To-Mi	6030	6050
Italcable	9900	9950
NAI	54	54
SIP	1130	1130
ELETTROTECNICI		
M. [redacted]	680	680
M. Marelli risp.	620	620
FINANZIARI		
Bastogi IRBS	85	85
Borgosesia ord.	6100	6100
Borgosesia risp.	3450	3450

[redacted]	29-7	28-7
Centrale	[redacted]	2450
Centrale risp.	[redacted]	1370
Finsider	[redacted]	[redacted]
Fiscambi	1700	1700
Gim	2500	2500
IFI priv.	[redacted]	[redacted]
IFIL	4730	4730
Invest	2250	2250
Mittel	1100	1100
Pirelli & C.	2340	2340
Pirelli S.p.A.	1260	1250
Pirelli S.p.A. risp.	1270	1270
SAROM	2850	2900
Schiapparelli	730	730
SME	1800	1400
SMI	1700	1650
SIFA	925	925
STET	[redacted]	[redacted]
[redacted]		
B.I.I. ord.	[redacted]	595
B.I.I. risp.	[redacted]	610
[redacted]	155	155
[redacted]	208	208
Gen. Imm. Sogene	[redacted]	1400
I.P.I.	[redacted]	1565
ISVIM	[redacted]	[redacted]
Ri[redacted] Napoli	8500	[redacted]
MECCANICI - AUTOMOBILISTICI		
Castagnetti	1000	1000
Fiat ord.	—	1599
Fiat priv.	—	1230
Gilardini	[redacted]	4100
[redacted]	—	—
Olivetti ord.	[redacted]	2350
Olivetti 1-4-81	—	—
Olivetti priv.	1980	1940
Westinghouse	18000	[redacted]
MINERARI ED [redacted]		
[redacted]	[redacted]	370
Fornara	[redacted]	224
[redacted]	[redacted]	32000
TESSILI		
Cantoni	3900	3900
Fisac	8050	8050
Fisac risp.	7400	7400
Snia Visc. ord.	635	635
Snia Visc. priv.	—	—
[redacted]		
Acque Potabili	2600	2600
CIGA	4050	4050
CIR	4100	4000
CIR risp.	4100	4000
Pacchetti	64	64
Torino Nord	—	—
OBBLIGAZIONI CONVERTIBILI		
Ass. Gen. 12% 81/88	230	230
Centrale 13% 81/86	85	85
[redacted]	70	70
[redacted]C. Erba 7%[redacted]	—	—
M. [redacted]	67 50	67 50
M. Olivetti 12% 73/88	200	200
M.S. Spirito 7% 73/88	310	310
Mira Lanza 12% 73/88	—	—
Pirelli 13% 81/91	[redacted]50	97 80

REDDITO FISSO A TORINO

Titoli	29-7	[redacted]
VALORI DI STATO		
Rendita 5%	38	39 50
Edil. Scol. 5,50% 67	—	—
Edil. Scol. 5,50% 68	87 50	87 50
Edil. Sco. 5,0% 69	88 50	88 50
Edil. Sc. 6% 70	78	78
Edil. Scol. 6% 71	70	70
Edil. Scol. 6% 72	69	69
Edil. Scol. 9% 75/90	[redacted]	72
Edil. Scol. 9% 76/91	[redacted]	70
Edil. Scol. 10% 77/97	[redacted]	[redacted]
DD.PP. Comp. Pr 10%	[redacted]	70
C.C.T. 10% 85	91	91
C. Cr. Tes. 1-3-82	—	—
C. Cr. Tes. 1-5-82 I	—	—
C. Cr. Tes. 1-5-82 II	—	—
C. Cr. Tes. 1-6-82	—	—
C. Cr. Tes. 1-7-82 I	—	—
C. Cr. Tes. 1-7-82 II	—	—
C. Cr. Tes. 1-8-82	100	100
C. Cr. Tes. 1-10-82 I	100	100
C. Cr. Tes. 1-10-82 II	[redacted]	100
C. Cr. Tes. 1-12-82	[redacted]	100
C. Cr. Tes. 1-1-83	[redacted]	100 20
C. Cr. Tes. 1-10-83	[redacted]	100
C. Cr. Tes. 1-3-84	98 50	[redacted]
C. Cr. Tes. 1-4-84	[redacted]	99 30
C. Cr. Tes. 1-6-84	[redacted]	98 65
B.T.P. 5,50% 82	—	—
B.T.P. 12% 87	[redacted]	82 50
B.T.P. 12% 82 I	—	—
B.T.P. 12% 82 II	—	—
B.T.P. 15% 1-1-83	[redacted]	98 50
B.T.P. 12% 1-10-83	92	[redacted]
B.T.P. 12% 1-1-84	90 45	90 30
B.T.P. 12% 1-4-84	88 50	[redacted]
B.T.P. 12% 1-10-84	86	86 50
OBBLIGAZIONI		
Enel 6% 65 I	81 70	81 70
Enel 6% 68 I	68	68
Enel 6% 69 I	[redacted]	66 10
Enel 7% 73	58 90	58 10
Enel 10% 75 I	—	—
Enel 76 I[redacted]	[redacted]	135 50
Enel 77 I indicizzate	[redacted]	136 50
Enel 77 II [redacted]dicizzate	136 20	136 20
Enel 12%[redacted]	81 50	81 50
Enel [redacted]% 80 indicizzate	95 50	[redacted]
IRI 5,50% 61	[redacted]	74
IRI 6% 65	[redacted]	90 60
IRI 12% 77	[redacted]	76
Autostrade 6% 68/88 I	[redacted]	68 60
Autostrade 7% 71/86	[redacted]	77 30
Autostrade 9% 76/86	77	77

Titoli	[redacted]	28-7
C.C.OO.PP. 5%	[redacted]	54 70
C.C.OO.PP. 5,50%	[redacted]	55 20
C.C.OO.PP. 6%	[redacted]	[redacted]
C.C.OO.PP. 7%	[redacted]	48 50
C.C. Int. St. 6% 66 1°	73 20	73 20
C.I. It. St. 6% 67 2°	72 10	72 10
C.C. Int. St. 6% 68 3°	68 20	68 20
C.C. Int. St. 7% 70 1°	61 20	60 90
C.C. Int. St. 7% 71 2°	61 50	61 50
C.C. Int. St. 7% 72 3°	[redacted]	[redacted]
CC.OO.PP. Anas 6% 66	49 40	49 40
CC.OO.PP. Anas 7% 72	49 70	49 70
CC. Aut. 7% 70 1°	48 30	48 30
CC. Aut. 8% 74 I	[redacted]	[redacted]
FF.SS. 6% 66 1°	77 20	77 20
FF.SS. 6% 67	73 90	73 90
FF.SS. 6% 69 1°	61	61
FF.SS. 7% 72 1°	[redacted]	63 50
Amm. FF.SS. 7% 70	[redacted]	63 20
Amm. FF.SS. 10% 75 I	[redacted]	94
Amm. FF.SS. 12% 79 II em.	[redacted]	86
P. Verde 6% 64 1°	[redacted] 70	68 20
P. Verde 7% 71 1°	61	61
ICIPU 6%	70 10	70 10
ICIPU 6% F 75	n.l.	n.l.
ICIPU 7% G 72	67	67
[redacted]	98	98
[redacted]	[redacted]	70 40
IMI [redacted] 7% 70	[redacted]	70 30
IMI [redacted] 7% 70	[redacted]	[redacted]
Olivetti 5,50% 62/82	—	—
Medison 13,5% 78/91 ind.	116	116
[redacted] Torino 6% 52/84	75	75
[redacted]	80	80
Pr To[redacted] 5,5% 62/86	[redacted]	[redacted]
Città di Milano 7%	60	60
Città di Milano 10%	84 90	84 90
Ist. S. Paolo To 6%	[redacted]	[redacted]
Ist. S. Paolo a. conv. 6%	[redacted]	56 50
S. Paolo OO.PP. 6% ex 5%	[redacted]	44 50
S. Paolo OO.PP. 6%	[redacted]	47 50
S. Paolo OO.PP. 9% Ecu 79/89	86	86
C. Risp. PP.LL. 6%	46 20	46 20
C. Risp. PP.LL. conv. 6%	48 50	48 50
Fond. Piemonte V.A. 6%	50	50
Fond. Piemonte V.A. 7%	70	70
Piemonte V.A. OO.PP. 7%	[redacted]	65
OBBLIG. CONVERTIBILI		
Med. Sip 7% 73/88	72	72
Med. S. Spirito 7% 73/88	[redacted]	307
Med. Olivetti 12% 79/89	[redacted]	186
Med. FIDIS 13% 81/91	106 30	106 30
Beni Imm. It. 12% 80/85	120	120
Iri STET 7% 73/88	68 50	68 50
S. Paolo S. Italcavi 12%	[redacted]	179 50

LE [redacted] A MILANO

(valori pervenuti alle ore 14)

Titoli	29-7	28-7
ALIMENTARI		
Alivar	2400	2350
Bonifiche Ferr.	25000	25000
Eridania	[redacted]	[redacted]
Ind. Buitoni P.	[redacted]	3550
Buitoni risp.	[redacted]	3360
Ind. Zuccheri	[redacted]	[redacted]
Milano Agr. Vitt.	[redacted]	9090
Sermide ord.	101	101
Sermide priv.	[redacted]	100
Sermide risp.	94	94
ASSICURATIVI		
Alleanza Ass.	[redacted]	[redacted]
Ausonia	[redacted]	[redacted]
C. Ass. Mi ord.	13750	[redacted]
C. Ass. Mi risp.	10310	10300
C. Latina ord.	[redacted]	639
C. Latina priv.	[redacted]	565
FIRS	[redacted]	2250
FIRS risp.	[redacted]	[redacted]
Generali	[redacted]	[redacted]
Italia Ass.	[redacted]	[redacted]
L'Abeille Ital.	[redacted]	35500
La Fondiaria	[redacted]	42790
RAS	[redacted]	99000
SAI	[redacted]	25000
SAI 1-5-81	—	—
SAI priv.	[redacted]	24350
Toro Ass. ord.	[redacted]	11300
Toro Ass. pr.	[redacted]	7850
BANCARI		
B. Ambrosiano	—	sospeso
B. Comm[redacted]ital.	31170	31550
Banco [redacted]	29770	29900
Banco Lariano	[redacted]	[redacted]
Cred. Italiano	[redacted]	4050
[redacted]	[redacted]	5470
[redacted] pr.	[redacted]	16900
Mediobanca	[redacted]	[redacted]

Titoli	29-7	28-7
B. Catt. Veneto	6120	[redacted]
[redacted]		
Burgo ord.	[redacted]	3390
Burgo priv.	[redacted]	3210
Burgo risp.	6350	6350
De Medici	[redacted]	952
Mondadori pr.	[redacted]	[redacted]
[redacted] - [redacted]ICHE		
[redacted]	[redacted]	3331
Pozzi-Ginori	87	88
Pozzi-Ginori risp.	90 25	90 25
[redacted]	[redacted]	[redacted]
Eternit pref.	410	374
Italcementi	[redacted]	26000
Italcementi risp.	[redacted]	30000
Unicem	[redacted]	[redacted]
CHIMICI - GOMMA		
Caffaro	[redacted]	395
Caffaro risp.	[redacted]	389
Farmit. Erba	5167	[redacted]
Italgas	795	795
Lepetit	[redacted]	26110
Lepetit priv.	[redacted]	[redacted]
[redacted]	[redacted]	[redacted]
Montedison	96 75	97 25
Perlier	917	6650
Pierrel	6610	[redacted]
[redacted] risp.	871	[redacted]
[redacted]	[redacted]	[redacted]
[redacted]	2930	2930
[redacted]	[redacted]	[redacted]
COMMERCIO		
La Rinasc. ord.	327	323
La Rinasc. priv.	212	209
[redacted]	[redacted]	6600
[redacted]	2120	[redacted]
[redacted]	[redacted]	1950

Titoli	29-7	28-7
COMUNICAZIONI		
Alitalia priv.	1165	1160
Ausiliare	7500	7500
Autostr. To-Mi	6065	6080
Italcable	9850	9880
NAI	56	55
Nord Milano	965	965
SIP	1161	1151
ELETTROTECNICI		
Magneti M. ord.	706	700
Magneti M. risp.	650	635
Tecnomasio	130	127
FINANZIARI		
Acqua Marcia	1820	1810
Agricola	19600	19500
Bastogi IRBS	77 75	[redacted]
[redacted] Siele	[redacted]	29100
Borgosesia o.	[redacted]	[redacted]
Borgosesia r.	[redacted]	3350
Brioschi	[redacted]	[redacted]
Buton	[redacted]	[redacted]
La Centrale	2351	2530
La Centrale risp.	[redacted]	[redacted]
Euromob[redacted]	[redacted]	[redacted]
Fin. Breda	[redacted]	2811
Finmare	59	60
Finrex	1070	1100
[redacted]	[redacted]	31
Fiscambi	[redacted]	1760
[redacted]	[redacted]	306
Gemina risp.	[redacted]	[redacted]
Generalfin	[redacted]	247
GIM	[redacted]	2470
GIM risp.	[redacted]	2000
IFI priv.	[redacted]	3510
IFIL	[redacted]	[redacted]
IFIL risp.	[redacted]	[redacted]
Invest	[redacted]	[redacted]
[redacted]	[redacted]	[redacted]

Titoli	[redacted]	28-7
Mittel	[redacted]	1061
Partec. Finanz.	[redacted]	705
Pirelli & C.	[redacted]	2350
Pirelli SpA	1280	1256
Pirelli SpA risp.	1272	[redacted]
Rejna	[redacted]	17740
Rejna risp.	[redacted]	25700
Riva Finanz.	[redacted]	7340
[redacted]	2800	2801
[redacted]	1355	1700
[redacted]	[redacted]	[redacted]
[redacted] risp.	1525	1610
[redacted]	971	[redacted]
Terme Acqui	1171	1151
T. Acqui 1/7/81	—	—
IMMOBILIARI - EDILIZIA		
Aedes	[redacted]	6350
B.I.I. ord.	597	601
B.I.I. risp.	629 50	626
[redacted]	[redacted]	1165
Cogefar	[redacted]	1355
Cond. Acque	[redacted]	150
[redacted] Frua	[redacted]	1980
[redacted]ogene	[redacted]	1400
[redacted] Ed.	[redacted]	25520
[redacted]	[redacted]	[redacted]
La Milano Centr.	7610	7690
La Milano Centr. r.	7180	7250
[redacted]	[redacted]	8550
[redacted]	930	[redacted]
MECCANICI - AUTOMOBILISTICI		
[redacted]T ord.	1580	1599
[redacted] priv.	1224	1230
[redacted] Tosi	13190	[redacted]
[redacted]	4180	4145
[redacted] ord.	2336	[redacted]
[redacted] priv.	[redacted]	1988
[redacted] risp.	2140	2160
[redacted]	[redacted]	18390
[redacted]	[redacted]	1990

[redacted]	29-7	28-7
[redacted] - METALLURGICI		
Broggi Izar	1550	1590
Dalmine	376	376
Falck ord.	[redacted]	[redacted]
Falck risp.	[redacted]	[redacted]
Ilssa-Viola	780	780
[redacted]	3960	4110
Pertusola	487	480
[redacted]	[redacted]	3595
TESSILI		
Cent. e Zinetti	19 75	[redacted]
Cantoni	4010	3990
Cucirini	1905	1902
[redacted]	[redacted]	4800
Eliolona	[redacted]	1880
FISAC	8110	8090
FISAC risp.	7150	7250
Linif. e Can. o.	2419	2400
Linif. e Can. r.	1245	1223
Marzotto ord.	1795	1800
Marzotto priv.	—	—
[redacted]	2085	2090
Olcese Venez.	29 75	29 75
Rotondi	8850	8979
[redacted]	639	637
Unione Man.	16800	17100
Zucchi	3320	3330
DIVERSI		
Acq. De Ferrari	[redacted]	2500
Acq. De Ferr. r.	[redacted]	2420
Acque Potabili	[redacted]	2488
Calzat. Varese	[redacted]	3700
C. Varese 1/7/81	—	—
[redacted]	[redacted]	3130
[redacted]	[redacted]	4100
[redacted]	—	—
[redacted]	4180	3990
[redacted] risp.	4180	3990
Pacchetti	[redacted]	64 25
Trenno	[redacted]	9065

Turismo tutto l'anno in quella che è la Riviera delle Alpi

«Saint-Vincent è diventata una tappa obbligata, non solo per le vacanze, ma anche per la cultura e lo sport»

Questo è lo stemma che il Comune di Saint-Vincent ha adottato: la ricerca storica è stata compiuta dal consigliere Cossard e il disegno è dell'architetto Lorenzetti. Il fondo è rosso al campo nero; le lune sono d'argento; San Maurizio ripete la statua quattrocentesca della chiesa di Moron; la croce è quella mauriziana.

Il «Riviera delle Alpi», dato a Saint-Vincent, non è stato scelto a caso. Emilio Treves, presidente dell'Azienda di Soggiorno e Cura di Saint-Vincent, lo ribadisce: *«La prima prerogativa di Saint-Vincent è il clima: posta a 575 metri sul livello del mare, addossata alla montagna in una posizione splendida, la cittadina che è nota in tutto il mondo come stazione climaticotermale-mondana gode di tutti i vantaggi della media altitudine, con estati fresche e ventilate, inverni corti e temperati».*

Con il presidente dell'Azienda autonoma di turismo e cura parliamo di Saint-Vincent, e delle sue attrattive che dovranno permettere il definitivo decollo del centro turistico come Centro Culturale della nuova Europa.

Allora, presidente, cosa vuol dire politica turistica?

«E' semplice. Significa programmare nel tempo, organizzare i lavori in prospettiva».

Può fare un esempio?

«Gli enti che si occupano di turismo devono essere all'avanguardia e devono prevedere gli interessi di un pubblico vasto, anche internazionale. Noi dobbiamo

operare in tre direzioni perché sul nostro territorio ci sono tre tipi di turismo, quello mondano, legato alle manifestazioni di grande richiamo organizzate dal Casinò de la Vallée, quello termale e quello legato alle bellezze del paesaggio e del patrimonio storico-archeologico».

Allora potete fare del turismo articolato tutto l'anno?

«Certamente — risponde Treves — *il turismo a Saint-Vincent può essere articolato da gennaio a dicembre. Bisogna puntare oltre che sulle attrattive che offrono il Casinò e il Centro Congressi, anche sulla ricchezza ambientale e artistica e occorre anche far conoscere le nostre tradizioni e la nostra storia».*

Che cos'è oggi il turismo per Saint-Vincent?

«E' tutto, Saint-Vincent non è più soltanto stazione termale, è anche città di arte e cultura, dove si organizzano manifestazioni sportive e convegni. Saint-Vincent è diventata una meta obbligata. Ormai la nostra politica turistica mira a trasformare una vacanza in un'esperienza diversa. Solo così possiamo fare di Saint-Vincent un'isola per l'Europa».

L.L.

Mostra dell'artigianato

Nella caratteristica cornice di Via Chanoux si è svolta domenica la 5ª Rassegna dell'artigianato e dell'esposizione dei vini tipici.

E' stato un successo di pubblico e di espositori: gli oggetti tradizionali creati in Valle (opere in legno, ferro battuto, pietra ollare, pizzo) erano esposti all'aperto con caratteristiche bancarelle.

«L'intendimento di questa fiera estiva — *dice il sindaco di Saint-Vincent, Ilario Page* — oltre alla valorizzazione dell'artigianato tipico valdostano, punta alla riscoperta ed alla rivalutazione del centro cittadino».

I veri protagonisti della rassegna sono stati proprio gli artigiani che con il loro paziente lavoro, ancora una volta, hanno saputo offrire prodotti caratteristici.

Le curiosità non sono mancate e l'occasione per gustare un sorso di buon vino, naturalmente tipico della Valle d'Aosta, e prodotti gastronomici.

Il Casinò di St-Vincent visto dall'aereo

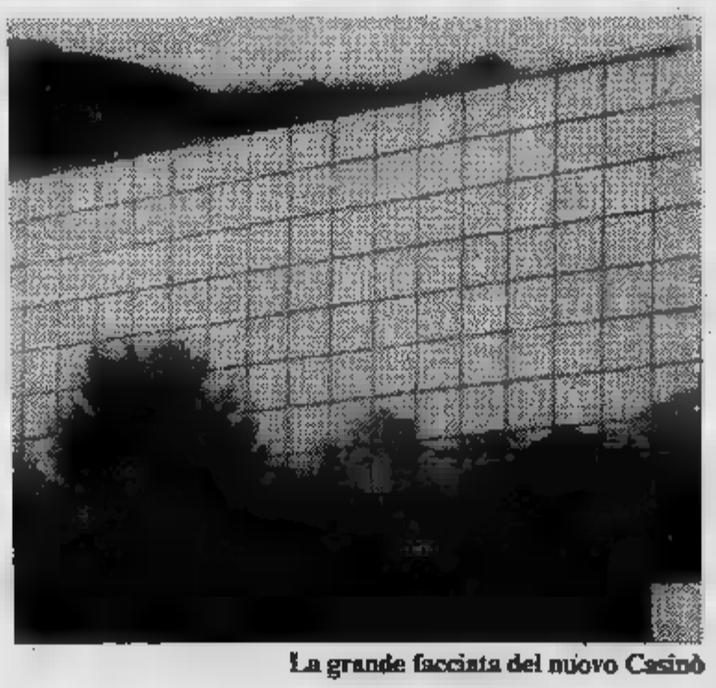

La grande facciata del nuovo Casinò

La stazione di Saint-Vincent

ROLLANDIN
dr. architetto
GIUSEPPE

ufficio: Via Chanoux, - Tel. (0166) 24.74
abitaz: Via Marco - Grivaz, 37 - Tel. (0166) 31.42
11027 SAINT-VINCENT (Valle d'Aosta)

Oggi vi offre in St-Vincent

- **Ultimi alloggi** in prestigiosa ottocentesca palazzina restaurata di 1, 2, vani più servizi e balconi, dotati di parcheggio e box auto. Giardino, riscaldamento autonomo, videocitofono, cantine e rifiniture accuratissime arricchite da preziose decorazioni liberty. Da L. milioni.
- **Alloggio** indipendente al Col di Joux con giardino e garage. L. 90 milioni.
- e a partire da 13 milioni.

MARIA ROMANO FROLA

oreficeria-orologeria
argenteria

Ufficio Cambio

V. Marconi 33 (fronte Casinò)
Tel. (0166) 2601 - St. Vincent

Pasticceria
Morandin
Rolando

Via Chanoux 105
ST-VINCENT - Tel. 2690

Specialità
Tegole e Torcettini

PIZZERIA
DEI GIARDINETTI

Per concludere una serata OK, Pizzeria ai Giardinetti a St. Vincent, dove potrete scegliere tra vera pizza in forno a legna o pesci freschissimi alla griglia e specialità alla brace.

Nell'ampio déhor potrete gustare il risotto alla pescatora o spaghetti alle vongole, fritture di pesce o suddé di cozze.

La troverete dietro l'Azienda di Soggiorno in località Praduman, per prenotazioni telef. 3116.

E Napoleone si fermò a bere alla fontana in cima al colle

Saint-Vincent la sua storia, le chiese, le case antiche e le valli che si irradiano intorno

SaintVincent si perde fuori sue mura. bellezze collina fanno da richiamo per turista attento e scrupoloso. Dallo stabilimento termale, lungo i sentieri vallone, arri- all'antica chiesa di Moron (dell'XI sec.) che è considerata qualcosa di più un'opera d'arte: è storia viva di questa terra ed anche leggenda.

A Moron poi verso Valmignanaz, Gruni, Rhûn Amay e in tanti altri villaggi, sparsi qua là, si possono ammirare tante casette antiche, fatte di tronchi rotondi, poggianti direttamente sul terreno — come pare a prima vista — un'altra casetta di pietra con porte finestre e tanti funghi enormi, di pietra o di legno, che li reggono su, preservandole dall'assalto dei roditori.

Questi «raskards» (come qualcuno li definiti) picooli, meno piccoli, più grandi, enormi, ma sempre dissimili tra loro, perché ogni contadino ne costruiva uno come meglio credeva e come meglio sapeva, tra e casa, sullo spiazzo ristretto della piccola proprietà.

Più in alto, al Col di Joux, d'estate vi sono prati pinete che incantano il turista, imponendogli sosta, d'inverno piste skilift che entusiasmano gli sciatori.

Una sosta quindi bevuta acqua fresca alla fontana di Napoleone, così chiamata perché si fermò il condottiero delle rivoluzionarie francesi che venne al Colle una piccola scorta, personalmente passaggio attraverso le montagne due Valli di Ayas di Gressoney, onde evitare l'ostacolo del forte di Bard.

di far ritorno a Saint-Vincent può scendere nella conca di Sommarèse, Erèse ed Emarèse. «*La* — racconta contadino — *è ricca di amianto, ma un tempo vi si scavava l'oro*».

C'è qualche turista che si mette in testa, volte, che tra Emarèse e Sommarèse si trovi nascosto qualche filone del prezioso metallo. «*Però* — ricorda una donna che non si è mai allontanata quassù — *tanto oro che ognuno sempre sognato queste parti, la è rimasta povera e sembra quasi che il tempo si sia fermato qui per sempre*».

Chi passeggiare raggiunge anche il Ponte Capre (ora rifatto) cui un tempo transitavano i Salassi che preferirono costruire un ponte di legno sulla più rude strettoia della Do- Baltea, piuttosto che costruire una strada più comoda, ma più vulnerabile, sulla sponda opposta, molto più in alto.

Servizi di Luigi

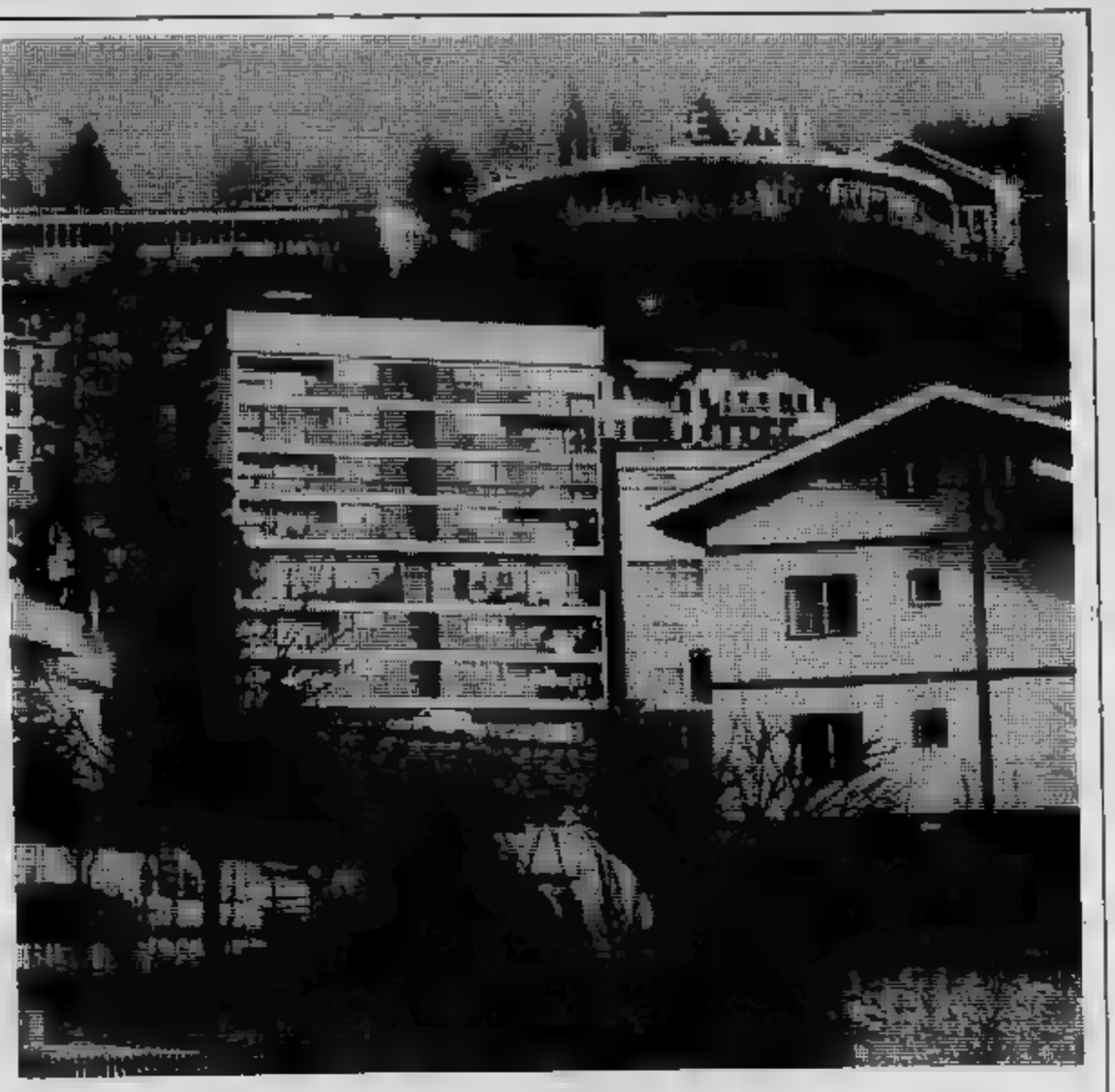

I bimbi e le Terme

Lo slogan coniato dalla pubblicità dice: «SaintVincent, centro culturale della nuova Europa».

l'assessore Turismo della cittadina termale Renato Ferrè ha tirato fuori tutto suo: «SaintVincent giovane ti aspetta».

Ed indica anche scadenze per a Saint-Vincent volto giovane: «Tre anni al massimo — *dice* — fino allo scadere della legislatura».

aggiunge: «Abbiamo nominato un esperto ridisegnare la città per effettuare recupero immedel Centro storico e per equilibrare nuove strutture con vecchio tessuto urbano».

L'assessore Ferrè ricorda che si è rivolto giovani e in particolare ai bambini creando campo giochi (unico genere) per figli turisti. «L'esperimento riuscito — *sottolinea* —, genitori accompagnano volentieri i figli Saint-Vincent».

«Noi ci troviamo fronte ad un turismo fatto da gente non più giovane, persone una certa età che scelgono Saint-Vincent per le sue e per le attrattive».

Spesso questi turisti pagnati da bambini (nipoti o figli) che devono poter ritrovarsi in spazi adatti allo loro età. non è finita.

L'assessore Ferrè traccia ancora la sua filosofia: «Occorre — — riappropriarsi lentamente della città, riscoprire i vicoli caratteristici per farne una galleria permanente con mostre di pittura e di artigianato».

l'economia turistica Saint-Vincent punta ancora sulle Terme?

«L'acqua sufficiente — *risponde* —, potenziare i servizi attrezzare più il parco delle Terme».

Come Sport Ferrè ricorda che a Saint-Vincent si possono fare tutti gli sport, «presto anche il tiro volo che sarà pronto entro frazione Ronc-Damon».

CALZATURE E PELLETTERIA di prestigio in Saint-Vincent tel. 2353

VALNY SPORT
Via Chanoux, 127 - ☎ 0166/2784 - SAINT VINCENT

RISTORANTE Batezar
da «RENATO»
Saint-Vincent - Via Marconi, 3 - Tel. 0166/3164

INFORMAZIONE PUBBLICITARIA

SAINT-VINCENT

Il Casino la Vallée cambia volto. Il santuario del gioco trasloca in un'immensa costruzione di vetro fumé che farà della casa da gioco Saint-Vincent più moderna d'Europa. L'inaugurazione dei nuovi locali è prevista il 4 agosto. I tavoli verdi saranno trasportati dalle salette d'emergenza allestite nel Grand Hotel nelle ampie sale, illuminate e spaziose, della casa vetro (così è stato battezzato il nuovo Casinò) dove i giocatori potranno nuovo assaporare senza difficoltà il piacere del gioco. «Abbiamo portato termine l'impegno assunto solo due anni fa — dice un portavoce dell'Ufficio Stampa — la nuova casa da gioco è pronta. I lavori sono già finiti: fervono i preparativi per l'inaugurazione ufficiale. La nuova struttura che integra il vecchio Casinò ospiterà 400 dipendenti, i giochi tradizionali, 27 tavoli roulette francese, 10 roulette americana, 7 chemin de fer, trente-quarante, 10 black-jak, baccarà, punto e banco, tout va, slot machines avrà un nuovo salone delle feste che potrà ospitare pranzi gala con oltre mille persone, contro 400 del vecchio. Un privé verrà destinato ai clienti particolari che ottengono dall'organizzazione determinati privilegi (dall'elicottero per chi arriva tardi all'aeroporto, alle hostess che portano i bambini sciare a Cervinia o Courmayeur) e che avvolti in un'ampia discrezione. Ma la Sitav, la società di incremento turistico alberghiero valdostano che gestisce la gioco, punta le sue fiches anche su una nuova clientela oltre quella tradizionale: la nuova politica promozionale prevede un'invasione di clienti, le cosiddette nuove leve, che pur non disponendo grosse cifre da giocare ai tavoli verdi possono ugualmente accedere Casinò per gettare almeno una fiche sul tavolo verde della roulette americana. Le «slot machine» segnano dunque l'inizio questo nuovo corso alla da gioco Saint-Vincent. I giochi americani, entrati in funzione già lo anno, nella nuova struttura del Casinò avranno una collocazione precisa. «E' finita l'epoca dei grandi industriali — dicono alla Sitav — oggi al Casinò entrano tutti, e per tutti il richiamo della da gioco sarà dovuto anche alle numerose attrattive che sorgeranno attorno Casinò».

Il piano di ristrutturazione prevede anche l'ampliamento dell'Hotel Billia che avrà altre 150 camere e potrà così ospitare quasi seicento clienti. Un nuovo Centro Congressi impianti di traduzione simultanea e con tutti i comfort quasi pronto: questo impianto avrà ricettività di 1500 persone. Attorno Casinò sorgeranno campi da tennis. Sono sorti nuovi parcheggi a terrazze, alcuni dei quali collegati direttamente sottopassaggi al Casinò, quello i clienti avrà 850 posti-macchina. E' previsto anche potenziamento dell'attività del Palazzetto dello Sport con manifestazioni alto livello (pugilato). Per quanto riguarda il futuro esistono grandiosi progetti per fare Saint-Vincent non soltanto una mitica capitale gioco, un centro polivalente con attività promozionali e attrattiva turistica.

Saint-Vincent, però, è soltanto il paradiso del gioco, la meta di chi in dieci vuole ingaggiare un duello con la fortuna. La cittadina aostana ha coniato in passato slogan: «Saint-Vincent, il centro culturale della nuova Europa». E i risultati confermano il di questa iniziativa. Il Grand Hotel Billia, Palazzo dello Sport, il salone delle Terme hanno ospitato in passato premi internazionali per le scienze mediche, per il giornalismo e per l'economia. Qui si svolgono importanti manifestazioni di teatro e cinema; vengono premiati i migliori attori e registi della cinematografia internazionale e da Saint-Vincent emerge ogni anno la donna del mondo che si è affermata nel campo delle lettere, della cultura delle Saint-Vincent, dunque, dopo i fasti del passato appresta a diventare un centro di primo piano per l'Europa che celebra i migliori cervelli, gli uomini spettacolo più prestigiosi, le donne più importanti. Oggi con l'inaugurazione del «cubo di vetro», palazzo simbolo in cui viene ospitato il Casino la Vallée, la città pone un'altra «pietra» nella costruzione di un centro in grado offrire stile e cortesia, come in passato, ma anche efficienza, organizzazione come impone il futuro. Saint-Vincent, insomma, sarà più soltanto l'approdo dei giocatori in cerca brivido: uomini con gli occhi puntati sulla pallina della roulette, anche centro integrato di servizi che al divertimento sa offrire spazi di dibattito, di approfondimento e di aggiornamento culturale, economico, tecnico. Una «Las Vegas» che, rinunciare al di brivido, sposa le esigenze vecchio continente, assetato di «joie de vivre» ma attento anche all'arte, dibattiti, ai convegni. Una città, quella Saint-Vincent che rifiutato il ruolo di «bella di notte» per diventare anche «bella di giorno». E guardando gli sforzi, gli investimenti i risultati pare proprio che ci riuscita.

Oggi dunque il Casinò che sempre stato il primo per incassi Europa (42 miliardi) diventa il primo anche per attrezzature che sa offrire.

Luigi Letterietto

LE TERME

Le Terme di Saint-Vincent legano il loro nome alla storia moderna della cittadina. Oggi l'antica «Fons Salutis», dotata uno stabilimento ispirato ai più moderni concetti funzionalità, buon gusto della comodità, guarda futuro anche se il termalismo registra una certa stasi. «Non possiamo lamentarci — dice direttore Ter- Alfonso Nicoletta — nostra politi- termale punta soprattutto sulla qualità dell'acqua (bicarbonato-solfato-alcalina) e sulle strutture che si adeguano agli indirizzi di clinica termale con laboratori analisi e di ricerca, biblioteca scientifica e salone dei congressi». Ed sull'assistenza poggia sulla consulenza di un comitato composto personale particolarmente preparato e sensibile all'impostazione rigorosamente scientifica delle cure termali. Dunque «vera» di Saint-Vincent è legata alla scoperta di sorgente di acqua definita miracolosa. Due sono le fonti, superiore più abbondante, più piccante al gusto, più ricca acido carbonico; l'altra inferiore, distante due metri dalla prima, più disgustosa, fornita però delle proprietà e virtù. L'acqua, come abbiamo visto, tipo minerale bicarbonato-solfato-alcalina con ioni di bromo e di iodio. Queste caratteristiche, e dimostrato sperimentazione clinica, consentono aumentare l'eccitabilità e l'elasticità dell'intestino, di accrescere la zione biliare e normalizzare la secrezione acida dello stomaco. L'acqua curativa delle Terme di Saint-Vincent è quindi particolarmente indicata nelle malattie del fegato e vie biliari, stomaco e dell'intestino; nei disturbi del ricambio e nella cura di alcune affezioni cutanee secondarie e nei disturbi dell'apparato digerente e del fegato. L'acqua della «Fons Salutis» è utilizzata con successo coadiuvante nel trattamento di alcune affezioni ginecologiche.

MANIFESTAZIONI

Il via l'ha dato la rassegna di musica leggera «Saint-Vincent 82» che quest'anno ha visto al Palazzetto dello Sport i migliori cantanti italiani accanto «vedettes» straniere. sono susseguiti altri appuntamenti importanti: nel mese di giugno accanto ai saggi di marcia alpina «Saint-Vincent-Colle Joux» è svolta consueta festa dei ragazzi che ha aperto fitta serie di manifestazioni che si susseguono tutta l'estate. Il di luglio ha visto in palcoscenico cantanti famosi: i Ricchi e Poveri, Pupo e suo complesso ed il inglese Mal. Ha preso il via anche il trofeo notturno regionale di calcio veterani, che si concluderà 15 agosto. Domenica scorsa in via Chanoux svolta la quinta rassegna dell'artigianato valdostano. Oggi giovedì è la festa della Madonna Zerbion: il pellegrinaggio coinvolgerà consueto, e turisti, che dopo la S. Messa, potranno gustare polenta salamini. Il di agosto s'inizia rassegna dei pittori valdostani (1° agosto) a cui si aggiunge, il 2 agosto, l'inizio del torneo turistico regionale tennis; poi, dopo una gara podistica il 3 agosto, sarà lo spettacolo a fare da padrone nei nelle piazze. Al teatro all'aperto Municipio il agosto esibiranno i cabarettisti Mario Pippo Santonastaso mentre il 7 agosto, al Palazzetto dello Sport, sarà ancora di il cabaret con Gino Bramieri.

Accanto alla festa del turista, in programma nel giardino Terme il 12 agosto, ci sarà anche spazio per la musica classica (martedì 10 agosto) pianista Sandra La Penna mercoledì 11 il concerto complesso filarmonico lombardo e ancora il 17 agosto con il concerto per pianoforte e clarinetto in programma al salone delle Terme.

Sabato agosto Saint-Vincent invasa, invece, dall'allegria brasiliana con il Brasil-Tropical mentre giorno si inaugurerà salone delle terme la 4ª mostra del minerale e del fossile. Il 25 agosto scenderà in campo anche il teatro con «Il vero amico» di Carlo Goldoni dalla compagnia di prosa Teatro Inte- L'estate di Saint-Vincent vedrà poi alternarsi Riccardo Fogli in concerto il 28 ed i cori alpini il 29. Il mese di settembre si aprirà invece con un grande spettacolo musicale la suggestiva luce fontane luminose mentre il 4 in occasione un veglionissimo, la città Saint-Vincent darà un contributo fattivo all'associazione italiana ricerca contro i tumori Milano, devolvendo tutto l'utile della serata a questa associazione. Il settembre nelle vie cittadine sfileranno numerosi gruppi folkloristici dopo l'appuntamento nel Teatro del Municipio (ore 15) con il Festival Folklore. Alle 21 si esibirà il gruppo romeno «Muntenia», e ricca giornata concluderà 23 con uno spettacolo pirotecnico. L'11 settembre sarà la volta della ginnastica; nello stesso giorno si aprirà il campionato italiano di bocce a quadrette presso bocciofila comunale.

Borowczyk non si smentisce girerà anche l'«Ars amandi»

Il regista polacco tuona contro chi ha inventato, per proprio comodo, la pornografia: «Allora, vogliamo, anche "Biancaneve e i nani" è un racconto erotico»

ROMA — *Borowczyk, il regista di origine polacca che critica definisce maestro del cinema erotico-grottesco, è a Roma impegnato nella preparazione del suo prossimo film dal titolo provvisorio* Ars. Amandi. *Cinquantotto anni, alto e magro fino ad apparire allampanato, Borowczyk va ricordato per il livello e per lo scandalo delle sue precedenti opere:* Racconti immorali, Storia di un peccato, La bestia, Interno di un convento.

Girerà il film per una coproduzione italo-francese con riprese da effettuare a Roma, Parigi e Londra. Dice: «Non vi sarà nulla di volgare nel mio nuovo film e l'erotismo è ampiamente giustificato dal racconto di Ovidio Nasone da cui è tratto e da fonti storiche sulle quali mi sono ampiamente documentato. Si tratta di uno studio della vita quotidiana dei romani e vi saranno anche pochi riferimenti al tempo odierno. In fondo non c'è molta differenza fra ciò che accadeva al tempo in cui *Ars Amandi* fu scritto (fra il 43 a.C. e il 17 d.C.) e quando succede ancora oggi».

Gli attori principali? Non sono stati ancora scelti. Ma anche in questo caso Borowczyk si attiene alla sua regola, quella cioè di non usare interpreti di fama internazionale. E' convinto appunto che chi ha già una sua precisa personalità, e dunque viene identificato dal pubblico in quel tipo, toglie credibilità alla vicenda che egli vuole raccontare. Dice: «Più gli attori sono sconosciuti, più lo spettacolo può immedesimarsi nei personaggi stessi. Fondamentale per un racconto cinematografico è il saper creare l'atmosfera giusta. Eppoi riesco ad ottenere un rendimento maggiore dagli attori giovani e esordienti».

Sebbene tutte le pubblicazioni cinematografiche lo abbiano ormai catalogato fra gli autori, anzi come il maggior autore del genere erotico illuminato da sprazzi di alta classe, egli rifiuta questa definizione. «Non è giusto — *dice* — attribuirmi questa o quella etichetta. Io non faccio un genere particolare ma faccio del cinema. Il fatto che per lo più si tratti di storie ove si parli di sesso è del tutto marginale. Del resto si può forse fare a meno dell'erotismo nella vita sia nello spettacolo? Ogni storia cinematografica è in qualche modo erotica. Perfino l'innocentissimo *Biancaneve e i sette nani* può ritenersi una favola erotica, con quella ragazza che vive giorno e notte con un gruppo di nanerottoli. È possibile trovarci tutti i risvolti erotici di questo mondo. Dipende dalla sensibilità dello spettatore, dalla sua cultura, dal suo stato d'animo».

Tutto il lavoro di Borowczyk è stato contraddistinto da battaglie censorie, vinte e perdute. Certi suoi film, proiettati integralmente in Francia, per esempio, cadono sotto la mannaia dei censori in altri Paesi, mentre alcuni vengono addirittura respinti, definiti senza riguardi oggetti pornografici. Eppure nega che possano essere superficialmente definiti in questo modo. «Che sarà mai la pornografia? — — E' volgarità, laidezza, questa che non si può dire per i miei lavori, anche se il concetto di pornografia, di immoralità non solo cambia da Paese a Paese, cambia col passare del tempo, l'evolversi nello stesso Paese. Fino agli Anni Trenta nei film americani era proibito perfino mostrare il bacio sulla bocca. Certe situazioni che un tempo erano forti sono oggi del tutto normali. E' proprio il concetto di proibito che suscita il desiderio. Nel mio film *Interno di un convento* rivelo che è proibito alle suore mostrare le sopracciglia. Ed ecco che appena sono sole se le scoprono, se le accarezzano...».

Secondo Borowczyk laddove, come in certi Paesi nordici, è stata abolita la censura, sotto qualsiasi forma, il rapporto col sesso è più normale, sdrammatizzato. «La violenza, gli stupri non sono certo aumentati, anzi proprio il contrario. E non vedo perché si debba proibire la vista di una coppia che si ama ed ammettere, allo stesso tempo, la vista dettagliata di un'azione criminosa. Se si teme che il primo fatto provochi turbamento e senso d'imitazione, ciò dovrebbe valere anche per il secondo».

Walerian Borowczyk è sicuro che non può essere una scena di film a stimolare il desiderio di emulazione e di imitazione. «Non si stuprava, non si violentava ancor più di oggi quando il cinema non era stato ancora inventato? Mi viene da ridere pensando ai censori. Loro le scene proibiscono agli altri. E allora? Gli altri sono diventati tutti violenti, degli stupratori? Aspettano il buio il passaggio di una donna per saltarle addosso? Se ciò non accade ai censori perché dovrebbe accadere al resto della gente? E' meno preparata, si dirà. Ecco qui sta il punto. L'assuefazione, l'abitudine. Abituiamo la gente a guardare le cose del sesso senza malizia, senza l'aria peccaminosa data dalla proibizione e la pornografia cesserà di esistere».

Lamberto Antonelli

MARINA PI ERRO: ECCO LA SENSUALITA' DI

Si sposa la Evdokimova

NEW YORK. EVA EVDOKIMOVA, PRIMA BALLERINA DEL CORPO DI DANZA DI BERLINO E DEL LONDON FESTIVAL BALLET, SPOSERA' DOMENICA IL DIRETTORE D'ORCHESTRA AMERICANO MICHAEL GREGORI. I DUE ARTISTI SI CONOBBERO NEL 1980 DURANTE LA TOURNEE DEL BALLETTO DI BERLINO A NEW YORK

Cavani: basta con la censura

La regista, intervistata a Taormina, lamenta una persecuzione anche per «Oltre la porta»

TAORMINA — Liliana Cavani, presidente della giuria, si trova a Villa Sant'Andrea, l'albergo di Mazzarò regno di Lello Berardi dove ogni anno viene rinchiusa la giuria. L'anno scorso Sandra Milo si lamentava di sentirsi in un eremo e ogni tanto scappava a ballare. La Cavani ha 45 anni, non scappa dall'albergo. E ha una bella faccia da emiliana anche se a primo acchito appare schiva, un po' sospettosa, quasi scomoda come i suoi film. Come mai ha accettato di venire a Taormina a far parte della giuria?

«Perché no? Taormina è importante e io amo vedere nuovi film per tenermi aggiornata. Ne vedremo persino film della Giamaica, dell'Australia e Dio sa quali altri se non verrà bloccato all'ultimo momento dalla censura. E poi piace l'attenzione che Taormina dedica ai film e da donna è giusto che il cinema sia testimone della progressiva crescita delle donne in ogni campo».

L'ultimo film della Cavani *Oltre la porta* sarà distribuito nella nuova stagione. «Sì, ma ha già ricevuto l'attenzione della censura che ne impedirà la visione ai minori di 18 anni. Io non capisco perché nei miei confronti (ed anche con registi come Ferreri e Bertolucci) vi sia questa grossa prevenzione. Io non non sono d'accordo che nei miei film ci sia un gusto voluto per la provocazione come di chi voglia a tutti i costi dare

Eppure la censura verso di me è sempre persecutorio. Certo io non sono cresciuta portandomi appresso i principi perché non ho mai che qualche dominio proibito alle donne».

Infatti è una regista abituata alle tempeste, i suoi più famosi *Portiere di notte* e *Al di là del bene e del male* sono stati sequestrati più volte, ma Liliana ha sempre spiegato: non le cose, le dico anche brutte ma non ho l'impressione di dei film anche piace semplicemente le cose e soprattutto l'interesse di chi li guarda. Trovo poi strano certi argomenti in Italia così difficile; se gli stessi temi vengono proposti dagli americani, da dire. Tutte le volte che ne occupiamo noi (e intendo Ferreri e Bertolucci) le si complicano per incanto. A tutto questo io una spiegazione, però di una sono che la gente stupida di quanto la censura possa credere. Stupida sono io perché dovrei fare dei film di grande consumo, quei film che parlano di subbuglio e mariti abbandonati preparano la colazione al figlio».

Come la Cavani afferma, perché offre occasioni di vedere nuove cinematografie. E l'Italia? E' in concorso con un unico titolo, *Scoop* di Ennio Scocchini. Un film solo 53 milioni, una vera miseria, quasi un film goliardico con convinzione giovanile, nato dall'esperienza del suo autore per 3 anni direttore di una televisione privata.

Come mai un solo film in concorso? Chiediamo al direttore Biraghi: «Il guaio è che tutti mirano a Venezia e non si rendono conto che certi titoli soprattutto di giovani avrebbero in Taormina più risonanza. Un'opera prima e seconda, anche meritevole, a Venezia può sempre correre il rischio di passare inosservata specialmente in una edizione con tante quella di quest'anno, con nomi notevoli presenze straniere».

Adele Gallotti

«Marco Polo» entra nella leggenda

ROMA. KEN MARSHALL (IL «MARCO POLO» TELEVISIVO) E' ORA IMPEGNATO NELLE RIPRESE DEL FILM «KRULL», ACCANTO ALLA GIOVANE (18 ANNI) LYSETTE ANTHONY. «KRULL» E' UN KOLOSSAL, DIRETTO DA PETER YATES, E RINNOVA I FASTI DI UN GENERE CHE SI ISPIRA ALLE ANTICHE LEGGENDE MEDIOEVALI, AI RACCONTI DELLA LETTERATURA «FANTASTICA»

Starnazza è demenziale dentro e fuori la scena

«Non ascolto i cantautori e odio la filosofia furba, intellettuale e pseudo-intellettuale»

COSI' P STAR A CON I SUOI «VORTICI»

TORINO — Roberto «Freak» Antony, alias Astro Vitelli, già leader degli Skiantos nei tempi d'oro, per suo rientro in grande stile nel mondo discografico ha deciso di chiamarsi Beppe Starnazz Ieri sera è applaudito con il suo complesso Punti Verdi di Moncalieri.

«La scelta di questo nome — spiega l'estroso cantante bolognese — *vuol un omaggio, garbato, al grande Pippo Starnazza, un genio misconosciuto degli Anni Trenta e Quaranta. Secondo me questo personaggio stato un grande per il tipo di ironia taglio surreale che ha sue canzoni. In realtà si chiamava Luigi Redaelli suonava un gruppo denominato "Il quintetto del delirio". Mi sembrato che "Pippo-Redaelli" fosse un lampan esempio di demenzialità ante-litteram».*

Un settore quindi dove anche lei si trova suo agio, considerati i precedenti «artistici» con gli Skiantos. *«Be', sono interessato alla musica come tipo di comunicazione un immaginario anche surreale, divertente, ironico, comunque smitizzante. Rintracciando Starnazza e il suo gruppo mi è parso di scoprire persona che nel passato, probabilmen , il mio stesso atteggiamento».*

Perché abbandonato gli Skiantos?

«Mi sembrava che il tutto fosse diventato un po' istituzionale e soprattutto perché poca complicità da par degli altri componenti complesso».

Non si parla di una vostra ricostituzione?

«La situazione è po' per aria e poi gli altri un po' spappolati. batterista è "militari", uno componenti si sta disintossicando e uno dei cantanti è in Francia nere seminario teatrale».

Come vedi il panorama musicale italiano?

«Ciò che più mi interessa sono i nuovi gruppi del rock italiano. Secondo il mio punto vista questa la musica più attuale, interessante immediata per comunicare immaginario, trasmettersi riferire delle informazioni e delle emozioni. Credo questo filone in possa prendere delle strade autonome rispetto alle provenienee americane e inglesi.

«Invece — prosegue Rober Antoni — *non riesco ad ascoltare i cantautori né i retorici alla Franco con nuova filosofia furba, intellettuale, pseudo-intellettuale, radical-chic. Non riesco proprio a crederci, appassionarmi, anche capisco la loro intelligenea».*

Anche lei però è accusato di aver gli ideali degli esordi infilandosi in grossa casa discografica e facendo un po' il verso ad altri.

«Ad un certo punto mi è capitata un'occasione invitante, interessante. Ma non l'ho acceta certo per vendermi, perché questa scelta definitiva paga mai. Io resto quel che sono. Neanche cantante bensì uno che fa operazioni ironia musicale».

Qual è il suo sogno segreto?

«...Riuscire dedicarmi con qualche profitto alla poesia al cinema».

A chi non vorrebbe assomigliare?

Ancora una volta la risposta tarda venire: *«Oddio,... non vorrei assomigliare un cantautore».*

Ivano Barbiero

M. Monory lascerà il «Centre»

TORINO — Monsieur Monory, direttore del Centre Culturel via Donati, lascia la per un alto incarico nel ministero degli Esteri di Parigi.

Negli anni sua permanenza a Torino il Centre si è posto all'avanguardia nella presentazione delle novità in campo culturale spettacolare. Soprattutto i cicli film le anteprime prosa hanno inciso nel panorama torinese, voi preso dalla tentazione del provincialismo.

Caso più unico che raro, il Centre diretto da Monory si fatto promotore ed editore di rivista cinematografica (*Viruel*) cui sono già usciti numeri. L'ultimo — *1971-1981, anni cinema francese* — propone una serie ma domande nuo leve cinematografia d'Oltralpe.

Il jazz con Cherry oggi alla Pellerina

Il grande solista di tromba per i Punti verdi

— Per il jazz dei «Punti Verdi», stasera è di scena il gruppo «Old & News Dreams» che trombettista Don Cherry (nella foto) dirige da alcuni anni, (tra esperienze) dei giorni gloriosi vissuti accanto al grande Ornette Coleman. Un concerto dunque di richiamo, tra i più dell'estate jazzistica torinese, un appuntamento cui gli appassionati di musica contemporanea, creativa. Altri spunti d'attrazione sono costituiti presenza nel quartetto di solisti quali il sassofonista Dewey Redma, il bassista Charlie Haden, batterista Blackwell.

In apertura serata si esibiranno i torinesi «Art Studio», alla americana Robbins. Lo spettacolo si inizia alle ore 21 e 30.

Musica giovane con i «New Perigeo» per rinnovare il rock degli Anni 80

Incontro con Giovanni Tommaso, leader del risorto gruppo ora associato a Cocciante

CUNEO — *L'avventura Perigeo continua anche negli Anni Ottanta. Del vecchio gruppo di Giovanni Tommaso (Franco D'Andrea, Bruno Biriaco, Claudio Fasoli e Tony Sidney) che fu anche supporter dei Weather Report in due tournée memorabili negli Usa Europa, rimane però soltanto più il leader, ideatore di questi Perigeo, già arrivati sul mercato con lo album discografico (Effetto Amore) dopo aver realizzato un Q Disc con Rino Gaetano e Riccardo Cocciante.*

L'occasione per vedere ed ascoltare live *gruppo proposta dal tour di Cocciante che è infatti accompagnato dal nuovo complesso Tommaso.*

«E' momento importan per noi — *spiega Tommaso, bassista, quarantenne lucchese ma ormai romano d'azione* — perché possiamo verificare direttamente, dopo sera, le reazioni pubblico alla nostra proposta musicale».

Una proposta che, que, gruppo non ha ben definito proseguendo nella ricerca fusione fra jazz, rock ed elettronica. «Non ho ben nostra strada musicale: cioè, in testa ma non l'ho ancora ben sul pentagramma. E' legata canzone stesso tempo, alternativa alla canzone insomma, per usare un'espressione politica, s alla ricerca della terza via».

Gruppo d'élite negli Anni Settanta (anche se arrivarono nelle hit parade), *i* Perigeo *pubblicarono diversi album* — Azimut Tutti abbiamo un blues piangere, *da* La valle dei templi poi così lontano — *raccogliendo consensi premi critica, sino al 1979 quando decisero sciogliersi mettendo fine alla loro esperienza musicale di gruppo.*

«Era la fine degli Anni Set quindi fine di decennio fantastico musicalmente irripetibile soprattutto per quanto concerne creatività, la ricerca da parte musicisti quali era praticamente concesso. Il pubblico tutto, pur delle scelte precise: nostri concerti, ad esempio, c'era una struttura di brani prestabilita, all'interno della quale si improvvisava continuo ed il pubblico ci seguiva entusiasta. Una esaltante anche ha dato spazio velleitarismi per cui c'era del buono ma anche del panorama musicale».

E gli Anni Ottanta come li vedi in questo loro primo scorcio? «Direi che si caratterizzano come un periodo di consumo immediato della musica: la gente vuole tutto e subito, non vuole pensare molto e questo, ovviamente, mi crea dei problemi poiché mi ripresento dopo quattro anni di silenzio. Trovo una frattura incredibile fra il mio "vecchio" pubblico — che rivedo, non sento vicino — e quello di oggi: questo, secondo me, dovuto sia cambiamento generazionale al disorientamento che ho creato nei vecchi fans totale musica. sembrava, infatti assurdo ripresentarmi sul palco per fare del revival».

i New Perigeo? «Dalla voglia di fare e di ritornare pubblico, dalla nostalgia — se vuoi — di esse mischia. E' una formazione ibrida che ha un proprio differenziazione interna fra i jazzisti (Rea Urain) ed i rocchettari (Pennisi Marangolo) dove io sono trait d'union. Nostro riferimento, con i debiti parallelismi, Davis la sua ricerca coinvolgimento più giovani in un jazz di più allegro respiro che avvale di altri generi».

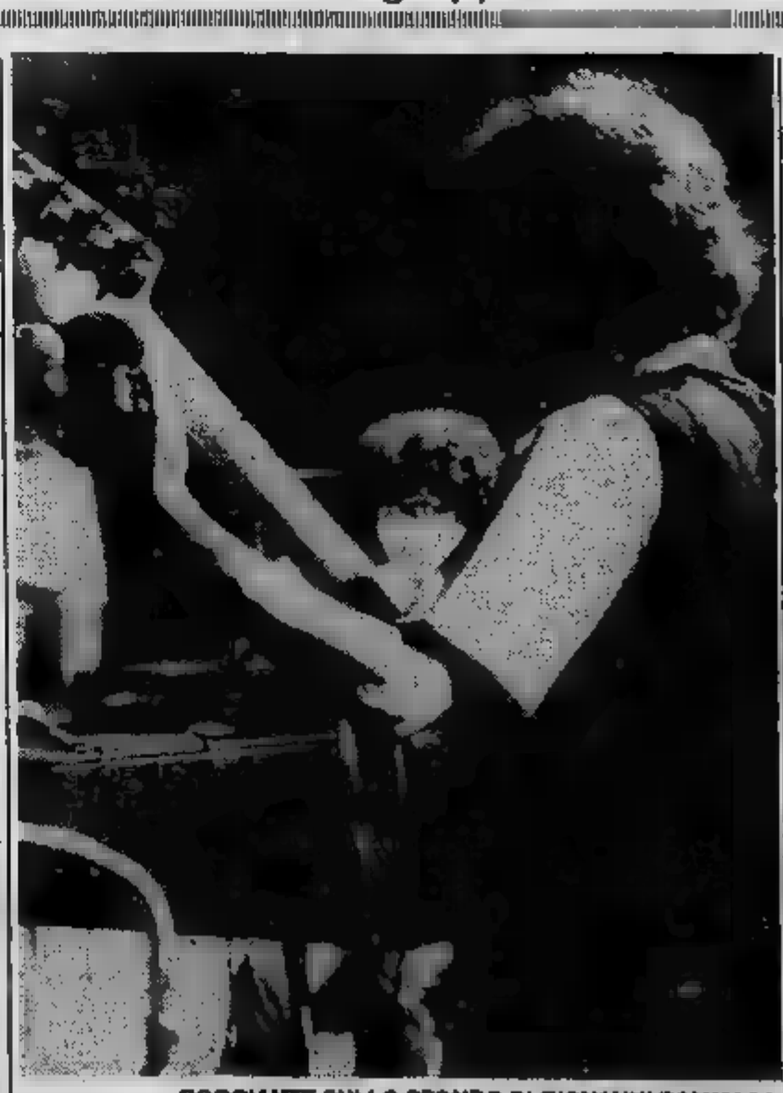

COCCIANTE SULLO SFONDO DI GIOVANNI TOMMASO

A fine i Perigeo saranno nuovamente sala d'incisione per realizzare un album verifica per loro una fusion musi che avere grossi spari. Intanto, per tutta l'estate, accompagneranno Cocciante concerti attraverso l'Italia. Insomma, il Perigeo — anche se new — sono ritornati sulla strada e l'avventura continua.

Alberto Godda

Diamo un figlio a Mr Perkins

Curioso soggetto per il film olandese di Sluizer «Il sogno di Laura»

IL SOGNO DI LAURA di George Sluizer, con Bibi Andersson, Anthony Perkins, Sandra Dumas. Drammatico, Olanda-Usa, a colori (Cinema Centrale).

Il sogno di Laura, quarantunenne intenditrice d'arte, è quello non originalissimo di avere un bambino. Ma chi ha pane non ha denti, dice il proverbio, e infatti con tutte le donne che rinuncerebbero volentieri alla prerogativa di figliare, proprio Laura, che invece lo vorrebbe tanto, non può.

Dopo sette anni di matrimonio andati a male con un critico di teatro, la donna sembrerebbe essersi quasi messa il cuore in pace, quando spunta all'orizzonte la ragazzina Silvia, spregiudicata, annoiata, un po' bestiolina. Laura ne è fortemente attratta, come da un polo contrario, e forse anche per un rigurgito di senso materno. Fatto sta che le cose fra le due slittano subito su un piano «diverso», e in capo a pochi giorni si instaura un *ménage* a tutti gli effetti coniugale.

Fra tanto amore e qualche tenero litigio, la relazione procede serenamente fino a quando Silvia conosce l'ex marito dell'amica. Questi, già risposato, s'invaghisce a sua volta della ragazza, la quale conta di approfittare della circostanza per dar corso a una singolare idea: offrire a Laura, tramite sé, quel figlio che dal marito Laura non ha avuto.

Ecco allora la fuga con l'uomo a Parigi, gli adempimenti del caso e finalmente la gravidanza. A missione compiuta, Silvia torna dall'amica e il gioco sarebbe fatto: ma chi non ci sta, a questo punto, è precisamente l'ex marito, che in un accesso di obnubilamento, darà alla storia un finale sanguinoso.

Al di là della vicenda c'è, come si vede, tanta carne al fuoco; ma le intenzioni sono mal servite: i personaggi sono troppo costruiti su stereotipi noti — si veda il rapporto fra Laura e l'ex marito, che sembra uscire da un fumetto femminista — e in definitiva non vivono di vita propria. Cosicché più che ad un film pare spesso di assistere a una tavola rotonda, dove l'unica scossa sono gli spari finali che, bisogna ammettere, ai dibattiti televisivi in genere sono proibiti.

a. dg.

INVECCHIA CON GARBO, L'AFFASCINANTE ANTHONY PERKINS

Ringiovanire con il 3-D

Proiezioni degli Anni 50 da seguire con occhialini

CINEMA IN TRE DIMENSIONI: «Destinazione Terra», «Il mostro della Laguna Nera» e «La vendetta del mostro» per i Punti Verdi in piazzetta Mollino e al Cinema Romano. Precede un omaggio a Max Linder.

Siamo diventati uomini, e magari vecchi, con il ricordo pauroso d'una mintera che ci crollava addosso dallo schermo e d'una donna invasata che sparava direttamente su di noi il suo laser luminoso. Si era nel '53-54 e Destinazione Terra *con la sua visione tridimensionale avverava un sogno del cinema.*

Non si capiva forse perché Hollywood spendeva somme ingenti, nella produzione e nella propaganda, per lanciare il 3-D che in fondo sarebbe comunque stato un appuntamento occasionale per lo spettacolo. Invece la spiegazione c'era; mentre da noi 700-800 milioni di spettatori affollavano ogni anno le sale (oggi non sono più di 250-300) negli Stati Uniti si era già in piena crisi a causa della televisione. Così la grande industria tornava alle origini e sfornava richiami da baraccone, come si faceva alla fine del secolo quando vedere un filmetto costava un nickel e bisognava fare la coda per apporre l'occhio alla fessura del proiettore.

Negli Anni Ottanta, con la crisi talora combattuta dall'alleanza cinema-tv e vagamente soffocata dalla tecnologia esasperata tipo Guerre stellari, *rivedere i film di Arnold in 3-D dà un senso di tenerezza e di fantasia. Noi preferiamo pensare che, né più né meno dei nonni i quali non stanno sempre a raccontare di Cappuccetto e del Lupo, anche Hollywood abbia voluto aggiornarsi soddisfacendo un'antica aspirazione degli spettatori più che degli scienziati: vedere l'astronave che vola in un cielo che sembra vero, scoprire il mostro mentre emerge da una laguna che sembra aprirsi sotto di noi, ci dà un brivido e ci fa piacere.*

Tra l'altro Jack Arnold, un artigiano che girava film in 3-D dal ritmo incalzante, ha un senso particolare della natura. Così i suoi crateri paurosi, le lande deserte, persino un albero brullo che si piega al vento, rientrano nella migliore tradizione terrifica che non impiega colpi bassi per suggestionare il pubblico.

p. per.

Arriva «Verdi» di Castellani

Nove puntate dal 15 ottobre sulla Rete Due

ROMA — E' stata stabilita la data della messa in onda della prima di nove puntate dello sceneggiato di Renato Castellani dedicato a Giuseppe Verdi: il 15 ottobre prossimo alle 20,40 sulla Rete Due Ancora un «kolossal» televisivo, realizzato in comproduzione dalla Rai, Antenne 2, Bavaria Film, Bbc e tv sovietica. Il costo è di 4 miliardi di lire, dunque 3 miliardi e 600 milioni più del «Leonardo». Sempre di Castellani si parla di una «anteprima» in grande stile alla Scala di Milano, dove si installerebbe uno schermo Eidophor.

Nei ruoli di Verdi e di Giuseppina Strepponi, seconda moglie del maestro di Busseto, l'attore inglese Ronald Pickup e Carla Fracci. Un cast anche quantitativamente eccezionale: 150 attori. Per la consulenza musicale, Castellani si è avvalso dell'Istituto di studi verdiani e del maestro Roman Vlad. Le stesse televisioni straniere, oltre un centinaio, che acquistarono, a suo tempo, *Leonardo da Vinci*, si sarebbero dichiarate interessate a *Giuseppe Verdi* a scatola chiusa.

I numerosi elementi raccolti su Verdi nel corso di otto lunghi anni da Renato Castellani sono stati riuniti in un album che il regista si propone di pubblicare. Lo sceneggiato comprenderà un lungo arco di tempo: dal primo vagito di Verdi, udito il 10 ottobre 1813 (non si è concordi nello stabilire se nella casa delle Roncole, oppure altrove) ai suoi funerali, svoltisi il 28 gennaio 1911. Funerali poveri, testimonianza del desiderio del musicista di essere accompagnato all'alba con una croce e due ceri dall'albergo Milan del capoluogo lombardo al cimitero monumentale.

RONALD PICKUP, VERDI

La traslazione della salma, assieme a quella della sua compagna Giuseppina, nella casa di riposo per artisti, fu fatta successivamente, durante funerali addirittura grandiosi: basti pensare che Toscanini diresse, per l'occasione, un coro di cinquemila voci le quali intonarono «Va pensiero...».

Il criterio adottato da Castellani è stato cronologico. La scelta delle musiche subordinata al ritmo narrativo *«la musica non è stata considerata fine a se stessa ma parte necessaria per portare avanti il racconto»*, sostiene Castellani, che non ha omesso l'impegno civile di Verdi, il quale, partecipando attivamente alla vita del suo tempo, diventò una bandiera del Risorgimento.

Accanto a Pickup e alla Fracci, entrambi docili nel farsi invecchiare dall'abile truccatore Rocchetti, reciteranno, tra gli altri, Lino Capolicchio, Philippe Leroy (che è stato Leonardo), Milena Vukotic e Giulio Bosetti.

Antigone, I Rusteghi e film di Brocka

Gli appuntamenti di stasera ai Punti Verdi

ECCO PAOLA BORBONI

TORINO — *Per i Punti Verdi organizzati dall'Assessorato per la Cultura, questa sera spettacoli nei parchi: Sempione* (Le miserie 'd Monssù Travet, *Compagnia Gipo Farassino con Ileana Ghione*), *Rignon* (Antigone di *Jean Anouilh, regia di Nino Mangano; Organizzazione Teatro e Società con Paola Borboni*), *Pellerina* (*Old and new dreams. Don Cherry. Art Studio plus Irene Robbins, concerto jazz*), *Nichelino* (I Rusteghi *di Carlo Goldoni, regia di Diego Teso*), *Palazzo Reale (film:* Quadrophenia *di Franc Roddam*), *Piazzetta Mollino (film:* Manila: negli artigli della luce *di Lino Brocka, dal Festival di Pesaro).*

Inizio ore 21,30. Cinema: Palazzo Reale ore 22, Piazzetta Mollino ore 0,15. Il film proiettato in Piazzetta Mollino verrà replicato domani al Cinema Romano ore 18,30.

Lizzani, troppo tifoso?

Il direttore della Mostra di Venezia intervistato sui numerosi film italiani in cartellone - Perché ci sono molti «fuori concorso»?

VENEZIA — E' cominciata stamane a Ca' Giustinian l'ultima e più particolare fase dell'allestimento della Mostra cinematografica. Da Roma giungono dichiarazioni ottimistiche del direttore Carlo Lizzani.

«Ci sono i film in "Concorso" e "Fuori concorso", i film della sezione "Officina Veneziana" e quelli della sezione "Mezzogiorno-Mezzanotte", quelli di una nuova sezione, quasi una "Mostra del cinema italiano 1982-'83" intitolata al nome di Vittorio De Sica, più quelli della "Retrospettiva". Per l'intero complesso di proiezioni saranno effettuati abbonamenti con forti sconti, soprattutto ai giovani. Si cercherà, con calendari e orari opportunamente studiati, di fare in modo che gli spettatori possano vedere molti, se non tutti, i film della giornata!».

Un'obiezione. Il predominio della nostra produzione non sarà eccessivo?

«Assolutamente no. Anche il Festival di Cannes presenta sempre una rassegna a grande raggio sul cinema francese, dove trovano spazio film d'autore, fenomeni comici e popolari, titoli affidati a primi attori-star. Io conto di poter presentare in questa sezione numerosi titoli attesi, da **Ehrengard** di Emidio Greco a **Sconcerto rock** di Luciano Mannuzzi, da **Oltre la porta a Io so che tu sai che io so**, dal film di Vittorio Gassman a quello di Franco Rossi a **Il matrimonio di Caterina** di Luigi Comencini. Se sarà ultimato in tempo, presenteremo anche **Malamore** di Eriprando Visconti. Vorrei che un regista, uno scrittore, un sociologo e così via, presentasse ogni film: Bernardo Bertolucci, produttore di **Sconcerto rock**, potrebbe presentare il film di Mannuzzi, Alberto Moravia il film di Greco, tratto da un libro di Karen Blixen e così via».

L'ANNUNCIO DI LIZZANI

Qualche autore o produttore vi ha chiesto di rientrare nella sezione Mostra del cinema italiano piuttosto che nella selezione del concorso?

«Ci sono autori, ad esempio Liliana Cavani, o produttori, che preferiscono non proiettare i loro film in competizione a un festival. Faccio un esempio: tutti noi della commissione di selezione avremmo voluto avere **Blade Runner** di Ridley Scott in competizione, ma non ci è stato possibile, e anche Woody Allen ci ha fatto sapere di voler partecipare a Venezia fuori concorso. Mediando le nostre e le altrui esigenze e creando nuovi spazi, abbiamo cercato di offrire ai pubblico di addetti ai lavori e alla più vasta platea il più ricco ventaglio di occasioni possibile sull'intero mercato mondiale».

Nuovo film per Coppola

LOS ANGELES — Il regista Francis Ford Coppola trarrà da un racconto di S. E. Hinton il suo prossimo film, che si intitolerà *Rumble Fish*.

Coppola, che ha finito di girare per la Warner Bros *The Outsiders*, tratto anch'esso da un libro di Hinton, avrà finito il suo nuovo film intorno alla metà del 1983.

Protagonista di *Rumble Fish* sarà lo stesso di *«The Outsiders»*: il nuovo idolo dei giovani, Matt Dillon.

«Rumble Fish» racconta la relazione tra due fratelli adolescenti in una città di provincia americana, in un clima che ricorda, secondo i produttori, *Gioventù bruciata* interpretato nel 1955 da James Dean.

Coppola girerà gli esterni del film, che sarà distribuito dalla Universal, a Tulsa.

CUPOLE Lido
Cavallermaggiore (Cn)
Questa sera
Eccezionalmente!!!
GIGLIOLA CINQUETTI
Al cinema
potete scegliere quello
che piace a voi

Rete uno

13 — **Maratona d'estate,** rassegna internazionale di danza. L'Après midi d'un faune. Coreografia di Vaslav Nijinsky, musica di Claude Debussy. Con Rudolph Nureyev, Charlene Gehm e il Joeffrey Ballett
13,30 **Telegiornale - Oggi al Parlamento**
17 — **Fresco Fresco,** quotidiana in diretta di musica, spettacolo e attualità presentata da Barbara D'Urso
17,05 **Tom Story,** cartoni animati: **Tom e Becky fanno pace** — *Tom viene ingiustamente accusato di aver macchiato di inchiostro un libro. Come se non bastasse si assume una colpa non sua per scolpare Becky. La ragazza allora impara a stimarlo e, riconoscente, lo invita a casa*
17,50 **Eischied: Il venerdì della rapina,** telefilm — *Eischied coordina il lavoro di un gruppo speciale che indaga su una lunga serie di rapine che paiono avvenire sempre il venerdì. Il capo dei banditi però pensa di avere in pugno la situazione perché ricatta la cassiera di una banca*
18,40 **I consigli di Ciacson,** attualità
19,10 **Tarzan contro i mostri,** film a puntate: Prima parte — *Tarzan stavolta viene contattato da Jane che gli chiede di procurarsi alcuni frutti della giungla utilissimi contro le febbri*
19,45 **Almanacco del giorno dopo**
20 — **Telegiornale**
20,40 **Varieté varietà,** il meglio della rivista tv degli Anni Ottanta. Stasera: Attore, amore mio, varietà con Gigi Proietti — *Si replica la quarta puntata dello spettacolo andato in onda lo scorso anno con protagonista Gigi Proietti.*
FILM 22,05 **Missione di morte,** di Edward Dmytryk, con Dick Powell, Micheline Cheirel, Walter Slezak. Usa drammatico 1945 — *Alla fine della guerra un ex pilota dell'aviazione canadese viene a sapere che la moglie è stata fucilata per ordine dei collaborazionisti francesi. Allora giura di uccidere il responsabile, lo cerca dappertutto e lo trova vicino a Buenos Aires in una comunità abitata da profughi nazisti. Comincia la caccia*
23,50 **Telegiornale**

Rete due

13 — **Tg2 ore tredici**
13,15 **Animali e storie di tutto il mondo,** documenti. Decima puntata
17 — **Il pomeriggio**
17,15 **I ragazzi del sabato sera: La ragazza di Barbarino,** telefilm — *Alla fine del primo semestre vengono distribuite le pagelle. Per gli imbranati i voti sono tra i più bassi, e questo vale soprattutto per Vinniex che si decide a prendere lezioni private da una professoressa ma se ne innamora*
17,40 **Bia, la sfida della magia,** cartoni animati - **Il primo Mickey Rooney: I moschettieri del cielo,** telefilm
18,30 **Dal Parlamento - Tg2 sportsera**
18,50 **La duchessa di Duke Street,** sceneggiato: **La patria ha bisogno di te** — *Scoppia la prima guerra mondiale e al Bentick hotel Louisa mobilita tutto il personale per aiutare i soldati in partenza per il fronte. Tra coloro che partono c'è anche Charlie, uno dei primi a raggiungere il fronte*

19,45 **Tg2**
20,40 **In Eurovisione da Madera (Portogallo): Giochi senza frontiere 1982,** torneo di giochi a squadre fra Portogallo, Jugoslavia, Belgio, Svizzera, Francia, Gran Bretagna, Italia. Quinto incontro. Partecipa per l'Italia la squadra della città di Recoaro Terme
22,15 **Tg2 dossier, attualità: Il pianeta Alfa.** — *L'inchiesta parla della lunga crisi dell'Alfa Romeo, una delle maggiori industrie automobilistiche italiane. Le riprese sono state effettuate tra Arese e Pomigliano D'Arco*
23,10 **Tg2 stanotte**

Rete tre

19 — **Tg3**
19,15 **Tv3 regioni:** rassegna di programmi regionali di altre sedi: Il traffico della sposa, documenti — *Tra la Calabria e località del Nord Italia prolifera da un trentennio un commercio particolare, quello delle spose. Donne del Sud, tramite un mediatore, sposano contadini del Nord* - **Intervallo con Primati Olimpici**
19,50 **Cento città d'Italia: Tarquinia,** documenti
20,40 **Musica dal Palasport,** spettacolo organizzato a favore degli handicappati. Seconda parte — *Nuova sfilata di stelle della musica leggera italiana. Tra gli ospiti di oggi: Gianni Morandi, Loredana Berté e Renato Zero*
21,40 **Tg3 - Intervallo con Primati Olimpici**
22,05 **Gli animali parlano,** documenti. Sesta puntata: Chi è adatto a me? — *Puntata dedicata al corteggiamento che in molti animali assume i caratteri di un vero e proprio balletto fatto di grazia e amore*
22,35 **Cento città d'Italia: Brescia, la leonessa d'Italia**

Svizzera

18,30 **Telegiornale**
18,35 **Programmi estivi per la gioventù: Ludwig,** quattordicesimo episodio: **Gli orologi**
18,40 **La terra che ci appartiene,** documentario. Terza puntata
18,50 **Animali in libertà: L'aquila americana,** documentario di Steve Smith
19,15 **Escrava Isaura,** sceneggiato. Con Lucélia Santos, Beatrix Lira, Rubem De Falco
19,55 **Il Regionale,** rassegna di fatti e avvenimenti della Svizzera Italiana
20,15 **Telegiornale**
FILM 20,40 **Telestate: Film,** titolo non pervenuto in tempo utile
23 — **Telegiornale**

Italia 1 58-41-25-23 (Antenna Nord)

14 — **Kronos,** telefilm
15 — **I 45 dell'estate dalla Bussoladomani.** Replica della prima serata
15,55 **Vita da strega,** telefilm
16,20 **Cartoni animati**
17 — **Bim Bum Bam, per i ragazzi: I Superamici,** cartoni animati
18,30 **Avventure di frontiera,** telefilm
19 — **Free show,** varietà musicale
19,30 **Cartoni animati**
20,30 **Vita da strega,** telefilm
FILM 21 — **Frenesia del piacere,** di Jack Clayton, con Anne Bancroft, Peter Finch, James Mason. Inghilterra, drammatico 1964 — *Una donna non più giovane va in crisi e rimpiange il passato spinta da questo anche dal terzo marito, farfallone e poco interessato a lei. Alla fine si ritira in campagna con i numerosi figli. Il regista del* Grande Gatsby *si avvale della sceneggiatura di Harold Pinter*
23 — **Poliziotto di quartiere,** telefilm
24 — **Grand Prix,** settimanale di automobilismo sportivo
FILM 0,45 **Sindrome del terrore,** Usa, film per la tv

Montecarlo

17,15 **Sazuke il piccolo ninja,** cartoni animati - **Temple e Tam Tam,** cartoni animati
18,05 **La signora e il fantasma,** telefilm. Con Hope Lange, Edward Mulhare
18,30 **Notizie flash**
18,35 **I nuovi poliziotti: Senza tregua,** telefilm
19,20 **Kiss Kiss: Impiegato di terza categoria,** telefilm
19,35 **Telemenù,** una ricetta al giorno e utilissimi consigli di cucina presentati da Wilma De Angelis
19,45 **L'amaro caso della baronessa di Carini,** sceneggiato. Con Ugo Pagliai, Paolo Stoppa, Enrica Bonaccorti. Regia di D. D'Anza. Seconda puntata
FILM 20,30 **Cappello a cilindro,** di Mark Sandrich, con Fred Astaire, Ginger Rogers. Usa musicale 1935
21,50 **Oroscopo**
21,55 **Bollettino meteorologico**
22 — **Chrono,** rassegna di attualità automobilistiche
22,30 **Boxe: Copman-Cavina,** titolo europeo pesi mediomassimi - **Notiziario**

Capodistria

13,30 **Odprta meja - confine aperto,** trasmissione in lingua slovena
18 — **Notiziario**
18,05 **Musica sullo schermo:** Orchestra da ballo della Rtv di Lubiana
18,30 **La scuola: Viaggio nel paese dei pupazzi,** quinto episodio
19 — **Ciao ragazzi**
19,30 **Orizzonti,** documentario
20 — **Cartoni animati**
20,15 **Telegiornale - Punto d'incontro**
FILM 20,30 **I dannati della foresta,** di Vatroslav Mimica, con Paul Vusic, Srdan Mimica. Jugoslavia drammatico — *Un vecchio e il suo nipotino in viaggio verso la fiera si accorgono di essere inseguiti da due tipi loschi. Si separano e, mentre il nonno viene ucciso, il piccolo ripara presso una brava donna. Ma si tratta della moglie di uno dei due briganti che, tornato a casa, cerca di ucciderlo sbagliandosi e uccidendo la figlia*
22 — **Telegiornale - Tuttoggi**
22,10 **Chi conosce l'arte,** asta telefonica - **Odprta meja - Confine aperto,** trasmissione in lingua slovena

il meglio alla radio

UNO (FM 92,1)

13,15 **Master.** Collegamenti, notizie e anteprime del mondo musicale
15,02 **Documentario musicale: «Dal bum al boom»** con Lino Matti, Giulio Salierno, Chiara Barbarossa, Augusto Veroni e Sergio Fedele
16 — **Il Paginone - Estate** a cura di Giuseppe Neri
17,30 **Master under 18**
18,05 **I concerti del Coro da camera della Rai.** Direttore Arturo Sacchetti
19,30 **Radiouno jazz '82.** L'avventura del jazz. Un programma scritto da Luigi Martini
20 — Collezione teatro a cura di Adriana Parrella **L'Incomparabile Cruchton.** Commedia in quattro atti di James Matthew Barrie
21,25 **I classici trascritti per i giovani**
21,52 **Obiettivo Europa.** Colloqui trisettimanali su arte, cultura e spettacolo condotti da Giuseppe Liuccio
22,27 Audiobox **I pensieri di King Kong.** Programma di Armando Adolgiso, Pinotto Fava e Giuseppe Neri

DUE (FM 95,6)

13,41 **Sound-Track.** Curiosità, informazioni, ricordi di vecchi e nuovi film e delle loro musiche. Presenta Francesco Vairano
14 — **Trasmissioni regionali**
15 — **La controra.** Programma di Luciana Corda condotto da Fabia Zanasi. **Favole parallele:** Esopo, Fedro, La Fontaine: saggezza, morale e osservazioni
18,32 **Signore e signori, buona estate!** Fatti, persone, cose, sorrisi, ricordi, sogni, parole e musica dell'Italia in vacanza e non. In studio Dino Verde e Francesco Acampora
20,10 **Splash!** Un tuffo nella musica di ieri, di oggi e di domani. Presenta Carlo De Biasio
21,05 **Sere d'estate** - Stagione di prosa e musica di Radiodue **Antonio e Cleopatra** di William Shakespeare, con Tino Carraro, Franco Graziosi, Cesare Polacco (1ª parte)

TRE (FM 98,2)

11,55 **Pomeriggio musicale** a cura di Paolo Donati
15,30 **Un certo discorso estate** a cura di Pasquale Santoli
17,30 **Spazio Tre.** Musica e attualità culturali presentate da Daria Galateria
21,10 **Musiche d'oggi.** Presentazione di Gianfranco Zaccaro
22,15 **Vivaldi, ma perché?** Dieci incontri per il tricentenario, di Lorenzo Arruga. 10ª ed ultima trasmissione
23 — Francesco Forti presenta **Il jazz**

G. R. P. Canali 42-60-66

FILM 14,05 **Canzoni, canzoni, canzoni,** di Paolella, con Alberto Sordi, Franco Interlenghi, Galeazzo Benti. Italia, commedia 1953 — *Seconda punta della serie di film iniziata con Canzoni di mezzo secolo. Si assiste a vari episodi con amori di pastorelli, love story di notai e tripudi di mossette e lacrimucce*
15,30 **S.O.S.,** telefilm
15,55 **Uncle,** telefilm
16,50 **Grp spettacoli**
FILM 17 — **Noi tre e un cane,** di Ota Koval, con L. Petrusova. Urss, avventuroso
18,30 **Matt and Jenny,** telefilm
18,50 **Le avventure di Lupin III,** cartoni animati
19,25 **Grp flash**
19,35 **Noi verdi**
20,05 **S.O.S.,** telefilm
20,30 **Generale Custer,** telefilm
FILM 21,30 **Quebec,** di George Templeton, con John Barrymore jr., Corinne Calvet. Usa, avventuroso 1951 — *Siamo in Canada al tempo della rivolta contro gli inglesi. I ribelli sono comandati da un uomo e dalla sua fidanzata. Gelosie varie, e uno fa la spia. Strage finale*
23,15 **Grp flash**
FILM 23,30 **Uccidete l'agente Lucas,** di Alfred Vohrer, con Marthe Keller, Maurice Ronet. Germania, giallo — *Un agente di una compagnia di assicurazioni indaga su un incidente, scopre che si è trattato di un delitto, smaschera i colpevoli e li ricatta. Poi con la sua bella, cerca di oltrepassare il confine prima che gli assassini lo trovino*
0,30 **Dai giornali di oggi,** rassegna della stampa cittadina
FILM 1 — **Canzoni, bulli e pupe,** di Carlo Infascelli, con Franco Franchi, Ciccio Ingrassia, Gigliola Cinquetti. Italia, commedia 1964 — *Folli avventure con protagonista un pazzo che garantisce di intrattenere buoni rapporti con Leonardo da Vinci*
FILM 2,30 **Roulette e Roulotte,** di Turi Vasile, con Abbe Lane, Mario Carotenuto. Italia, commedia 1960
FILM 4 — **Mani in alto è una rapina,** con Michel Créton, Christian Baltauss. Francia, commedia 1972

Canale 5 Canali 32-36-43-61-69

FILM 14 — **Tornai,** di Raffaello Matarazzo, con Amedeo Nazzari, Yvonne Sanson, Franco Fabrizi. Italia, commedia 1953 — *Un uomo si vendica della donna che lo ha rifiutato distruggendo la sua armonia familiare. Prima di morire però confessa tutto. I coniugi tornano insieme*
16 — **The Doctors,** sceneggiato
16,30 **Maude,** telefilm
17,30 **L'Apemaia,** cartoni animati
18 — **La battaglia dei pianeti,** cartoni animati
18,30 **Popcorn,** musicale
19 — **Search,** telefilm
20 — **Aspettando il domani,** sceneggiato
20,30 **Dallas,** telefilm
FILM 21,30 **Il Gaucho,** di Dino Risi, con Vittorio Gassman, Nino Manfredi, Amedeo Nazzari. Italia, commedia 1964 — *Un gruppetto di italiani legati al mondo del cinema vanno in un Paese sudamericano in occasione di un festival. Le speranze di tutti si trasformano in delusioni, soprattutto quelle di uno di loro che cerca di farsi prestare soldi da un vecchio amico divenuto miliardario*
23,30 **Basket Usa Nba**

R.T.A. Canali 62-31-35

13 — **Cartoni animati**
13,30 **Missione impossibile,** telefilm
FILM 16,30 **Killer adios,** di Primo Zeglio, con Peter Lee Lawrence. Italia western 1968 — *Dopo molto tempo un pistolero fa ritorno nella città natia. Come vice sceriffo s'impegna a scoprire l'autore di una serie di delitti ma ha una crisi di coscienza quando tutti gli indizi portano ad un uomo che una volta gli ha salvato la vita*
18 — **Jason e Toledo,** cartoni animati
18,30 **Lo sport**
19,30 **Valle d'Aosta notizie**
19,45 **Cartoni animati**
21,15 **Missione impossibile,** telefilm
FILM 20,45 **L'inferno addosso,** di Gianni Vernuccio, con Sandro Luporini, Annabella Incontrera. Italia drammatico 1960 — *Figlio nevrotico di un industriale si mette d'accordo con un amico e finge un rapimento per incassare il riscatto. Ma la cosa sfugge di mano ai due e non va a finire troppo bene per entrambi*
23,15 **Videostars in concerto**

Telestudio (Retequattro) Canali 24-45

14 — **Dancin' Days,** sceneggiato
FILM 14,50 **La banda di Jessie James,** di Paul Kauffman, con Cliff Robertson, R. Duvall. Usa, western 1972
16,30 **Gundam,** cartoni animati
17 — **La piccola Lulù,** cartoni animati
17,30 **Grand Prix,** cartoni animati
18 — **Black Beauty,** telefilm
18,30 **Dancin' Days,** sceneggiato
19,30 **Love american style,** telefilm
20 — **The Jeffersons,** sceneggiato
20,30 **Quincy,** telefilm
FILM 21,30 **Lezioni di violoncello con toccata e fuga,** di D. Montemurri, con Marina Malfatti. Italia, commedia 1975 — *Provocante discendente di una grande casata è costretta ad insegnare musica. Capita in una famiglia blasonata composta da curiosi personaggi. Ne esce piuttosto scossa*
FILM 23 — **Flavia la monaca musulmana,** di Gianfranco Mingozzi, con Florinda Bolkan. Italia, drammatico 1974 — *Nel XV secolo una suora per forza si vendica aprendo le porte della città ai pirati. Poi viene scuoiata*
FILM 0,45 **Film**

Quarta Rete Canale 22

14,15 **Cartoni animati**
17,30 **Scooby Doo,** cartoni animati
18 — **Filmati musicali a richiesta**
19 — **Il barone,** telefilm
20 — **Cartoni animati**
20,30 **La scampagnata dei tre disperati,** farsa napoletana
21,30 **Astropanorama**
21,35 **Telefilm**
FILM 22,40 **I fratelli del vento,** di Dick Robinson. Canada documentario 1972 — *Un vecchio cacciatore salva la vita a quattro cuccioli di lupo, li alleva tenendoli con sé molti mesi e poi li libera. Molto tempo dopo si trova in una pericolosissima situazione, ma i lupi, divenuti adulti, si ricordano di lui e gli salvano la vita*
0,15 **Erotissimo**
FILM 0,30 **La battaglia della Neretva,** di Veljko Bulaik, con Yul Brinner, Franco Nero, Orson Welles. Jugoslavia guerra 1970 — *Tito ordinò al regista un film in qualche modo riassuntivo e celebrativo della guerra partigiana jugoslava. Il risultato è un variopinto affresco di quasi tre ore, con non troppa retorica, scene di massa spettacolari e descrizione di decine di battaglie*

Teleradio city Canali 44-47

14 — **La grande vallata,** telefilm
FILM 15 — **Il manto rosso,** con Annabella. Usa storico 1937
16,30 **I cartoni animati di Hanna e Barbera**
17 — **Anni verdi,** per i ragazzi
17,30 **I cartoni animati di Hanna e Barbera**
18,30 **Giornale musicale**
19 — **La grande vallata,** telefilm
20 — **Doris Day,** telefilm
20,30 **Sulle strade della California,** telefilm
FILM 21,30 **Operazione love,** con Lana Turner, Barry Sullivan. Inghilterra commedia 1958 — *Durante la seconda guerra mondiale una giornalista s'innamora di un collega, sposato, che muore. Anni dopo decide di scriverne la biografia e si reca dalla moglie che subito capisce cosa c'è stato tra loro*
FILM 23 — **Il vedovo,** di Dino Risi, con Alberto Sordi. Italia commedia 1959 — *Moglie odiosa e miliardaria umilia in ogni modo il marito povero. Questo esulta alla notizia della morte di lei*
FILM 0,45 **Violentavano le donne, uccidevano gli uomini: arrivò Angel Kid e cominciò la festa.** Germania, western

Quinta Rete Canale 47

14,30 **Cartoni animati**
15 — **The thing,** cartoni animati
15,30 **Documentario**
16 — **Bluey,** telefilm
FILM 17 — **Film,** titolo non pervenuto in tempo utile
18,30 **Cartoni animati**
19 — **The thing,** cartoni animati
19,30 **Buonasera con...**
20 — **Astroganga,** cartoni animati
FILM 20,30 **La morte nera,** con John Turner, Ann Lynn. Inghilterra poliziesco 1965 — *Un lord risposatosi da poco viene sospettato dalla polizia di essere l'assassino della prima moglie, misteriosamente morta, nonché del padre e della cognata. Deve trovare il vero colpevole per dimostrare la sua innocenza*
FILM 22,15 **Il coltello di ghiaccio,** di Umberto Lenzi, con Carrol Baker, Alan Scott. Italia giallo 1972 — *Una diva della canzone va a trovare in Spagna una cugina, muta a causa di un incidente ferroviario. Al ritorno dalla stazione le due ragazze trovano in casa due morti ammazzati, seguono scene terrorizzanti in attesa della scoperta dell'assassino*
23,45 **Bluey,** telefilm
0,45 **Telefilm**

Videogruppo Canali 52-54-57

14,45 **Guida alla sopravvivenza,** piccoli annunci economici in diretta per telefono con Francesca Audero
15,30 **Ruote in pista,** settimanale di automobilismo sportivo
16 — **Uaul,** cartoni animati
FILM 17,30 **Film,** titolo non pervenuto in tempo utile
19,30 **Cartoni animati**
20 — **N.Y.P.D.,** telefilm
FILM 20,30 **Spiaggia rossa,** di Cornel Wilde, con Cornel Wilde, Rip Torn, Burr De Benning, Dale Ishimoto. Usa guerra 1968 — *Durante la guerra nel Pacifico nel 1943 una pattuglia di marines cerca di conquistare il solito isolotto presidiato dai giapponesi. Gli americani ce la fanno, ma ad altissimo prezzo: troppi uomini infatti muoiono inutilmente. Film pacifista ma un po' retorico*
22,30 **Dan August,** telefilm
FILM 24 — **Film**

Tele Subalpina Canale 46

14,30 **The Good Life,** telefilm
FILM 15 — **Conta solo l'avvenire,** di Irving Pichel, con Orson Welles, Claudette Colbert. Usa
16,30 **Il mondo degli animali,** documentario
17 — **Sport e brivido**
17,30 **Squadra segreta,** telefilm
FILM 18 — **L'assassino è alla porta,** con Stanley Baker, Donald Pleasance. Inghilterra
19,30 **Korg,** telefilm
FILM 20,30 **Colpo da 500 milioni alla National Bank,** con Ursula Andress. Inghilterra
23 — **The Good Life,** telefilm

Tv Flash Canali 39-26

FILM 13,25 **Cléo dalle 5 alle 7,** di Agnès Varda, con Corinne Marchand, Serge Korber. Francia, drammatico, 1972
FILM 15,10 **Il romanzo di un chirurgo,** di Pierre Méré, con Victor Francen, Ludmilla Tcherina
FILM 17 — **L'alba del grande giorno,** di Jacques Tourneur. Usa, western
18,30 **Cartoni animati**
19,30 **Flash attualità**
20,45 **Zora la russa,** telefilm
FILM 21,10 **Scotland Yard precedenza assoluta,** con Russel Napier
23 — **Asta degli orafi di Valenza**

Rete Manila 1 Canali 37-44

14 — **Il tocco del diavolo,** telefilm
FILM 14,30 **Fbi operazione Pakistan.** Italia, avventuroso, 1972
FILM 16,30 **I giorni dell'amore,** con Omar Sharif, Claudia Cardinale. Francia, commedia, 1968
18,30 **Telefilm**
19,30 **Sherlock Holmes,** telefilm
20 — **Il tocco del diavolo,** telefilm
FILM 20,30 **La mia Colt ti cerca, quattro cari ti attendono,** di Steve McCoy. Italia, western, 1974
22,30 **Superstars del rock,** musicale
FILM 23 — **Film**

Studio Nord Canali 49-43

FILM 14 — **Ultime lettere da Stalingrado,** Germania, guerra, 1969
15,30 **Cartoni animati**
16 — **All music,** filmati musicali
FILM 16,15 **La sposa di guerra giapponese,** Usa, drammatico, 1953
18,30 **Cartoni animati**
19,05 **Giorno dopo giorno,** almanacco
19,15 **Canavese oggi**
19,40 **Scacco matto,** telefilm
FILM 20,40 **Un tango della Russia.** Italia, horror, 1965
FILM 23 — **Film**

Telecupole Canali 57-64

14,30 **Calcio brasiliano**
15,30 **La principessa Zaffiro,** cartoni animati
16 — **Codice Garico,** telefilm
17 — **Lassie,** telefilm
17,30 **Telefilm**
18,30 **La principessa Zaffiro,** cartoni animati
19,30 **Spazio 4**
20 — **Cartoni animati**
20,30 **Codice Garico,** telefilm
21,30 **Cappello a cilindro,** interviste di Maurizio Costanzo
22,30 **Gli inafferrabili,** telefilm
FILM 23,30 **Gioia di estasi,** di Anthony Weber, con Sandra Carey

A3 Piemonte 33-25-27-71-39

14 — **Il re del quartiere,** telefilm
FILM 14,30 **Film,** titolo non pervenuto in tempo utile
16 — **Khoseidon,** telefilm
FILM 16,30 **Film,** titolo non pervenuto in tempo utile
19 — **La furia di Hong Kong,** telefilm
19,50 **Desatardy e Mulley,** cartoni animati
20,10 **Il re del quartiere,** telefilm
FILM 20,30 **Film,** titolo non pervenuto in tempo utile
22 — **Combat,** telefilm
FILM 23 — **Film**

STAMPA SERA

CRITICA
Capolavoro ★★★★★
Ottimo ★★★★
Favorevole ★★★
Discusso ★★
Mediocre ★

PUBBLICO
Eccezionale ●●●●●
Successo ●●●●
Consensi ●●●
Discordi ●●
Scarso ●

PRIME VISIONI

Ambrosio
c. Vitt. Emanuele 52
Tel. 547.007
Lire 4000
CHIUSO PER FERIE

Ariston
v. Lagrange 21
Tel. 546.147
Lire 4000
CHIUSO PER FERIE

Arlecchino
c. Sommeiller 22
Tel. 587.190
Lire 4000
CHIUSO PER FERIE

Astor
v. Vitti 8
Tel. 519.516
Lire 4000
Terrore in città, di Michael Miller, con Chuck Norris (Usa-Colori) — La scienza ha creato un mostro imbattibile e crudele che semina il terrore. Un uomo ha l'incarico di distruggerlo ad ogni costo. Vietato 18. **Giallo-horror** ★/●●
16,35; 18,40; 20,40; 22,40

Augustus
p. C. I. N. 248
Tel. 530.714
Lire 4000
CHIUSO PER FERIE

Capitol
v. S. Dalmazzo 24
Tel. 540.605
Lire 4000
CHIUSO PER FERIE

Centrale
D'ESSAI
v. C. Alberto 27
Tel. 540.110
Lire 3500
Il sogno di Laura, di George Sluizer, con S. Andersson, A. Perkins, S. Dumas (Olanda-Colori) — Dall'assistente di Ingmar Bergman alla sua prima opera, la storia d'amore, dolce, morbosa e tormentata di due donne. Vietato 18 **Drammatico** ★★/●●
20,30; 22,30

Cristallo
v. Goito 5
Tel. 650.71.00
Lire 4000
CHIUSO PER FERIE

Doria
v. Gramsci
Tel. 542.422
Lire 4000
CHIUSO PER FERIE

Gioiello
v. C. Colombo 31
Tel. 590.760
Lire 4000
CHIUSO PER FERIE

Keller
STUDIO
v.le Mad. Camp. 1
Tel. 215.613
Lire 4000
Arriva Bond «rassegna cinematografica» **Agente 007 Thunderball** (Operazione Tuono), di Terence Young, con Sean Connery, Claudine Auger (G.B. - Col.) — Bond scopre misteriosa base sottomarina e sgomina il crudele idealore. Non viet. **Avvent.**
Or.: 21,15. (Aria condizionata) **Riedizione '70**

Ideal
c. Beccaria 4
Tel. 541.523
Lire 4000
CHIUSO PER FERIE

Lilliput
v. XX Settem. 15 bis
Tel. 537.100
Lire 4000
CHIUSO PER FERIE

Lux
Gall. S. Federico
Tel. 541.283
Lire 4000
Via col vento, di V. Fleming, con C. Gable, V. Leigh, L. Howard, O. De Havilland (Usa-Col.) — Dal romanzo omonimo di M. Mitchell, la famosa storia d'amore, di odio e di guerra della forte e irriducibile rossa Rossella O'Hara N. v. **Drammatico**
16,50; 21 **Riedizione '40**

Nazionale
v. Pomba 7
Tel. 518.850
Lire 4000
La 9ª configurazione, di William Peter Blatty, con Stacy Keach, Scott Wilson, Jason Miller (Usa-Colori) — Presentato due anni fa al «Festival del giallo e del mistero di Cattolica» un'esplosiva miscela di mistero e violenza. Non viet. **Drammat.**
15; 16,50; 18,40; 20,30; 22,30 ★★★/●●

Olimpia
v. Arsenale 31
Tel. 532.448
Lire 4000
Arancia meccanica, di Stanley Kubrick, con Malcolm McDowell, Adrienne Corri (G.B. - Col.) — Storia della trasformazione di un bieco teppista, che drogato a scopo scientifico, diventa fantoccio meccanico disumanizzato **Fantascienza**
Viet. 18. Or.: 15; 17,30; 20; 22,30 **Riedizione '72**

Reposi
v. XX Settembre
Tel. 531.400
Lire 4000
Un mercoledì da leoni, di John Milius, con Jan Michael Vincent, William Katt (Usa-Colori) — Dagli inizi degli Anni 60, la storia dell'amicizia di tre giovani campioni di surf molto amici tra loro. Non viet. **Commedia**
16; 18,10; 20,20; 22,30 **Riedizione '78**

Romano
Galleria Subalpina
Tel. 519.145
Lire 1000
PER I PUNTI VERDI
La vendetta del mostro, di Jack Arnold (Usa-Colori) — Avventure fantascientifiche proiettate in tre dimensioni.
Unico spettacolo ore 18,30

Studio Ritz
v. Acqui 2
Tel. 830.521
Lire 3500
CHIUSO PER FERIE

Torino
Via Buozzi 6
Tel. 530.353
Lire 4000
La stangata, di George Roy Hill, con Robert Redford, Paul Newman, Robert Shaw (Usa-Col.) — Due ingegnosi e simpatici truffatori negli Anni 30, architettano colpo contro importante boss della mafia. Non vietato. **Avventuroso**
Ap. ore 15; ult. 22,30 **Riedizione '74**

Vittoria
v. Roma 366
Tel. 561.789
Lire 4000
CHIUSO PER FERIE

PROSEGUIMENTI

Acapulco
v. Donizetti 6
Tel. 651.264
Lire 2000
CHIUSO PER FERIE

Ambra
v. C. Salute 77
Tel. 297.197
Lire 3000
La poliziotta della squadra del buon costume, di M. M. Tarantini, con Edwige Fenech, Alvaro Vitali (Italia-Colori) — L'ormai nota e instancabile poliziotta nel difficile compito di redimere i peggiori gaglioffi. Non viet. **Commedia**
20; 22,30 (aria condizionata) **Riedizione '78**

Arco-Inc.
c. Pr. Oddone 31
Tel. 484.621
Lire 3000
CHIUSO PER FERIE

Eliseo
p. Sabotino
Tel. 335.98.15
Lire 2000
CHIUSO PER FERIE

Faro
v. Po 30
Tel. 832.214
Lire 2500
CHIUSO PER FERIE

TEATRI

NUOVO - VIGNALE DANZA 83: 4ª stage estivo. Int. tel. 880.668 - 0142/923.330.
VACANZE A TEATRO: SETTORE SCUOLA RAGAZZI T.S.T.: Teatro Carignano ore 10 e 14,30 il Teatro Giacomo Giacomo presenta: **Don Giovanni di Molière.** Regia collettiva.
VIVAPIAZZA - Settimo T. (Casa del Popolo) ore 21,30 Teatro Gardzienice di Lublin (Polonia) in **Incantesimi.**

RITROVI

AL BACIATELLE (str. Cavoretto 2): 21.
BELLE ARTI: 15,30-21 danze.
CHALET: ore 21 Miranda Jonas.
CLUB 84: ore 15,30 e 21 danze.
DU PARC: ore 21 Rocky e Raffaele.
LA PERLA DEL VALENTINO (c. M. D'Azeglio 3, tel. 683.329): 21 danze.
LE ROI: ore 21 Bal Musette.
GRAN BAITA NIGHT: ore 21.
LE CASCINE - Stupinigi - Ristorante (tel. 900.2561): orch. Gasparino.
SHAKER - PIANO BAR (C. Battisti 3, tel. 532.492): Palumbo, Krystyna, Luciano.
SHAKER DISCOTECA (aria condiz.).

GALLERIE E MUSEI

ASSOCIAZIONE PIEMONTESE GALLERIE ARTE MODERNA
MUSEO DELLA MARIONETTA (via S. Teresa 5): riapertura 11/9.
MUSEO NAZIONALE DEL CINEMA (Palazzo Chiablese): 10-12; 15-18.

Fiamma
c. Trapani 57
Tel. 372.057
Lire 2000
CHIUSO PER RESTAURI

La Perla
c. De Gasperi 26
Tel. 584.791
Lire 3000
CHIUSO PER FERIE

Massaua
p. Massaua 9
Tel. 795.603
Lire 2500
CHIUSO PER FERIE

Massimo
v. Montebello 8
Tel. 876.061
Lire 3000
CHIUSO PER FERIE

Puntodue
D'ESSAI
v. Garibaldi 30
Tel. 545.245
Lire 3000
CHIUSO PER RESTAURI

Selene
c. Belgio 53
Tel. 874.171
Lire 2000
CHIUSO PER FERIE

Statuto
v. Cibrario 16
Tel. 487.051
Lire 2500
La poliziotta a New York, di Michele Massimo Tarantini, Edwige Fenech, Alvaro Vitali, Renzo Montagnani, Aldo Maccione (Italia - Colori) — Solito cast per le avventure della bella poliziotta ora oltre Oceano. Non vietato. **Commedia**
15; 16,50; 18,40; 20,30; 22,30 **Non recensito**

I PUNTI VERDI
Sempione
LE MISERIE 'D MONSSU TRAVET
Compagnia **Gipo Farassino** con **Ileana Ghione**

I PUNTI VERDI
Rignon
ANTIGONE
di **Jean Anouilh**
con **Paola Borboni**

I PUNTI VERDI
Pellerina
OLD AND NEW DREAMS
Don Cherry
concerto jazz

I PUNTI VERDI
Nichelino
I RUSTEGHI
di **Carlo Goldoni**
Regia di **Diego Teso**

I PUNTI VERDI
Palazzo Reale
QUADROPHENIA
di **Franc Roddam**

I PUNTI VERDI
Piazzetta Mollino
ore 0,15
MANILA: NEGLI ARTIGLI DELLA LUCE
di **Lino Brocka**
dal Festival di Pesaro
Replica domani ore 18,30 al Cinema Romano

CITTA' DI SUSA
7° FESTIVAL MUSICALE BEGUINO
domani ore 21 - Arena Romana
PAOLO CONTE
IN RECITAL

ALTRE VISIONI

CONTINENTAL (via Nizza 348, tel. 697.068)
Chiuso per ferie

FORTINO (via Cigna 47, tel. 488.560)
Oggi chiuso

HOLLYWOOD (corso R. Margherita 106, tel. 851.904): Oggi chiuso

NUOVO ODEON (via Venaria 8, tel. 749.2362): **1941 allarme a Hollywood**, di S. Spielberg, con John Belushi. Non vietato. Orario: 20; 22,30 **Comico**

CROCETTA - S. RITA - MIRAFIORI

ADRIANO (via Sacchi 65, telefono 587.716): **I ragazzi venuti dal Brasile**, con Gregory Peck. Ap. 17,30; ult. 22,30 **Drammatico**

VINZAGLIO (corso Duca Abruzzi 102, tel. 596.125). «Ridere, ridere, ridere!» **Letti selvaggi**, di L. Zampa, con U. Andress, M. Vitti, L. Antonelli, R. Benigni. Vietato 14.
Orario: 20,25; 22,30 **Commedia**

ZONA CENTRO

ASSOCIAZIONE MOVIE CLUB (via Principe Amedeo 5/L, tel. 544.077): **Incontri ravvicinati del terzo tipo**, di S. Spielberg, con R. Dreyfuss e F. Truffaut. Or.: 19,30; 22

ZONA SAN PAOLO

SAN PAOLO (via Cesana 60, tel. 372.637): Chiuso per ferie

ZONA FRANCIA

BERNINI (corso Tassoni 3, tel. 749.38.43): Chiuso per ferie

ZETA d'Essai (via Cibrario 88, tel. 749.2907): **Il tunnel dell'orrore**, di T. Hooper, con E. Berridge. Viet. 18. Or.: 20,40; 22,30. / Horror

ZONA MILANO - REGIO PARCO

MAIOR (Largo G. Cesare 105, tel. 287.974): **Attenti a quelle due ninfomani.** Vietato 18. Apertura ore 15; ultimo 22,30

LUCI ROSSE

MAFFEI (via Principe Tommaso 5, tel. 683.354): **La crociera super porno**, commedia erotica. Ap. 15; ult. 22,30. Lire 4000

METROPOL (via Principe Tommaso 6, tel. 650.5470): Chiuso per ferie

ORFEO (piazza Carlina, tel. 839.6701): **Rassegna erotica**

PRINCIPE (via Principi d'Acaja 45, tel. 749.6951): **Rassegna erotica**, ap. 15; ult. 22,30. Ingresso 3500

REGINA (corso Regina Margherita 123, tel. 530.886): **Gli amori impuri di Melody.** Ap. 10 ult. 22. L. 3500

ALCIONE (c. Regina Margherita 134, tel. 5.213.145): **Sexy moon.** Ap. 15; ult. 22,30. Strip-tease di Janice Anbo: ore 16,30; 22,15

ARTISTI EROTIC CENTER (via Giulia di Barolo 24): **Rassegna erotica**, ap. 15 ult. 22,15 L. 2000

MILANO DOPPIA LUCE ROSSA (via Milano 8, tel. 530.255): **Rassegna erotica**

ROMA BLUE (via San Donato 40, tel. 487.765): **Erotic story.** Ap. 15 ult. 22,30. L. 2000

VITTORIO VENETO (piazza Vittorio Veneto 5, tel. 871.642): **Rassegna erotica**, ap. 14,30; ult. 22,30

ALEXANDRA (via Sacchi 18, tel. 511.293): **Le pornocoppie**, con V. Roger. Tech. Orario: 14,05; 15,45; 17,25; 19,05; 20,45; 22,30

JOLLY (via Verolengo 130, tel. 290.161): **Tamara calde sesso.** Ap. 20,30; ult. 22,30

PO (via Po 21, tel. 839.75.02)
Chiuso per ferie

AMERICA (Via Frejus 27, tel. 446.784): **La locanda dell'allegra mutanda.** Orario: 20; 22,30

MAIOR (largo G. Cesare 105, tel. 287.974): **Storia del piacere.** Ap. 15; ult. 22,30

SPEZIA (via Nizza 170, tel. 696.3617): **Porno proibito**, ap. 15; lire 1200 ★ / Sexy

CABARET VOLTAIRE (via Cavour 7, telefono 516.046): Tutti i giorni 2 film diversi. Dalle 16 alle 24: **Ha sah Transexual - Tarzan.** Ingresso soci

CINECLUB (via F.lli Calandra 15, tel. 831.662): dalle 14,30 alle 24 **Tegeduo einer nutte**, novità assoluta. Ingresso riservato soci.

FUORI CITTA'

AVIGLIANA
CORSO: La appredate.
CARMAGNOLA
LUX: Cannibal ferox. Viet. 14.
CIRIE'
CATALANO: Tony l'altra faccia della Torino violenta.
ITALIA: Amori impuri di Melody, viet. 18. Techn.
MONTANARO
VITTORIA: Una svedese dalla carne insaziabile.
PINEROLO
HOLLYWOOD: Orgasmo erotico.
NUOVO: Quella villa accanto al cimitero.
PRIMAVERA: Prima che sia troppo presto.
RITZ: Storia di donne.
SAN SICARIO
S. SICARIO: Il volto dei potenti.
SUSA
CENISIO: Lo chiamavano bulldozer.
VALPERGA
AMBRA: Le furie umane del kung fu.